DIRETOR
M. PAULO FILHO
Avenida Gomes Freire, 471

Correio da Manhã

Fundador — EDMUNDO BITTENCOURT

SUPERINTENDENTE
JOSÉ V. PORTINHO
N. 19.282 — ANO LV

REDATOR-CHEFE
ANTONIO CALLADO

RIO DE JANEIRO, QUINTA-FEIRA, 2 DE FEVEREIRO DE 1956

GERENTE
ALINIO DE SALLES

Edgar Faure entregou seus poderes ao novo primeiro-ministro da França

Mollet viajará para a Argélia – Planos do govêrno – Primeira reunião do Conselho de Ministros

PARIS, 1 — Edgar Fauré, presidente do Conselho, cujo mandato findou entregou hoje seus poderes a Guy Mollet, que os recebeu no Palácio Martignon.

O ex e o novo-presidetnes do Conselho tiveram uma conferência de 40 minutos, finda a qual posaram para os fotógrafos.

Pouco depois, Guy Mollet começou a receber seus colaboradores mais próximos. F. P.

MOLLET VIAJARA PARA A ARGÉLIA

PARIS, 1 — Guy Mollet, novo primeiro ministro da França, assumiu formalmente as suas funções e começou imediatamente a preparar uma viagem Argélia.

Faure votou a favor de Mollet na madrugada de hoje, quando o primeiro ministro socialista foi confirmado por uma esmagadora maioria de votos. Continua de pé a questão, no entanto, de se Mollet poderá aguentar-se muito tempo, sem uma maioria própria e permanente na Assembléia Nacional.

A Argélia é o seu principal problema. Mollet convocou o seu gabinete para sexta-feira, a fim de decidir nesse dia a data em que voará para a Argélia, para iniciar ali uma nova política de reformas e solicitar uma trégua que lhe permita executá-las. O mais provável é que Mollet siga para a Argélia na próxima têrça-feira.

Contudo, também se espera que o novo primeiro ministro vá a Moscou no próximo mês. Já antes de sua designação como primeiro ministro, Guy Mollet havia aceito um convite para visitar a Rússia como secretário-geral do Partido Socialista, e fontes diplomáticas esperam que o Kremlin lhe reitere o convite como chefe do govêrno francês. Faure e seu ministro do Exterior, Antoine Pinay, aceitaram um convite quando estavam no poder, porém mais tarde mudaram de idéia.

Mollet propôs um novo critério para abordar o problema da paz mundial, o qual consiste em resolver o problema do desarmamento por etapas.

O novo primeiro ministro parece condenado a viver na corda bamba, batido pelos ventos da nova Assembléia. Os republicanos populares e os membros da União Republicana de Faure e os comunistas se uniram ontem à noite aos socialistas e radicais para elevá-lo ao cargo de primeiro ministro, mas todos agiram por diferentes razões. O apoio lhe poderia ser tirado a qualquer momento.

Um novo problema surgiu diante de Mollet no primeiro dia de seu govêrno: o tradicional litígio com a Alemanha a respeito do Sarre. O futuro do Sarre é um dos problemas mais urgentes para o novo govêrno, que deve iniciar dentro em breve negociações com a Alemanha sôbre êste assunto. U. P.

PRIMEIRO CONSELHO DE MINISTROS

PARIS, 1 — Realizar-se-á depois de amanhã o primeiro Conselho de Ministros do novo govêrno investido ontem por grande maioria da Assembléia Nacional.

Essa notícia foi dada hoje de manhã pelo presidente do Conselho, Sr. Guy Mollet, após a cerimônia de apresentação dos membros do novo govêrno ao presidente da República.

No transcurso dêsse primeiro Conselho de Ministros será fixada a data da viagem do chefe do govêrno à Argélia, onde deverá dar posse ao general Catroux como Ministro-Residente. F. P.

PLANO DO GOVÊRNO

PARIS, 1 — São os seguintes os pontos principais do plano de govêrno do novo primeiro-ministro francês, Guy Mollet:

1º) — A França tratará de encontrar uma nova fórmula para pôr em prática o desarmamento mundial e insistir em que tal plano deve ser executado pouca a pouco, se êste fôr o melhor meio de ganhar a paz e de restabelecer a unidade da Alemanha.

2º) — Devem ser implantadas imediatamente as reformas que forem necessárias para que os argelinos tenham os mesmos direitos que os franceses. Todavia, a França procurará, por todos os meios, eliminar o terrorismo no perturbado território.

3º) — A Aliança do Atlântico continuará sendo a base fundamental da política exterior francesa, porém os ocidentais devem negociar com a Rússia, "sempre, em qualquer parte, e sem preconceitos".

4º) — A França conduzirá suas colônias no caminho da independência, deve executar o tratado de autonomia com a Tunísia e deve estabelecer novos vínculos com o Marrocos, graças aos quais, goze o protetorado de maior liberdade.

5º) — A França envidará esforços para que seja estabelecida por meio de tratados, antes do verão, a "Euratom" (de "Europa" e "Atomo"), organização continental para a aplicação da energia atômica para usos pacíficos, à qual poderia associar-se a Grã-Bretanha.

6º) — Todos os trabalhadores franceses devem gozar um período de três semanas de férias pagas. Deve ser estabelecido um fundo nacional para conceder pensão aos anciães.

7º) — A Constituição deve ser reformada. U. P.

Detalhe fotográfico

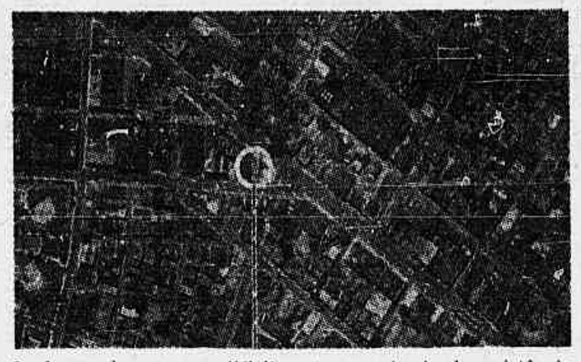

O observador comum dificilmente suspeitaria da existência de barcos na foto acima de uma cidade, absolutamente terrestre...

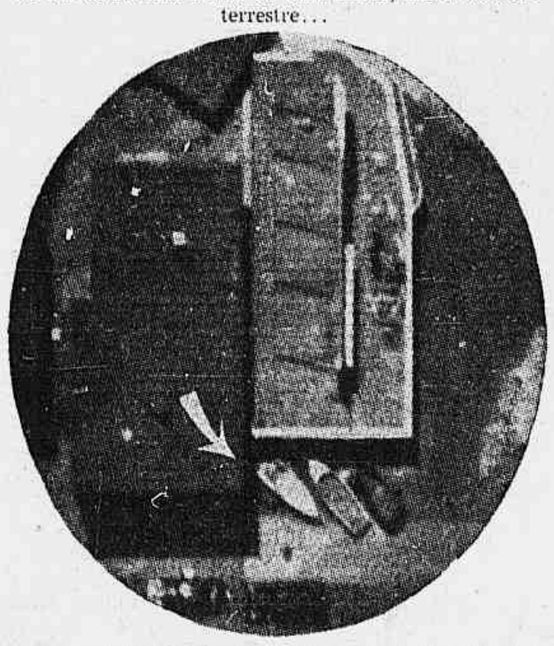

... mas o detalhe desta foto é tal que um intérprete de fotografias descobriu dois botes de tipos diferentes depositados num vão de esquina

Estudada nas conversações anglo-americanas a questão do desarmamento

As possibilidades de um acôrdo internacional sôbre a "limitação" das experiências termo-nucleares — Nova conferência entre Dulles e Selwyn Lloyd

WASHINGTON, 1. A preparação da reunião do início de março do Subcomitê de Desarmamento das Nações Unidas em Londres e a possibilidade para os anglo-americanos de lançar a idéia de um acôrdo internacional de "limitação" das experiências termonucleares no mundo assinalaram as conversações que se realizaram esta manhã, na Casa Branca.

Essas conversações, a que assistiram o presidente Eisenhower e sir Anthony Eden, foram precedidas de uma sessão de trabalho, no nível dos dois ministros do Exterior e seus assessores.

A impossibilidade de obter até agora, por parte da Rússia, um princípio de aceitação das propostas ocidentais de contrôle aéreo recíproco, de troca de informações militares e sôbre as primeiras medidas de desarmamento, foi objeto de uma primeira conversação anglo-americana, ontem, com a participação do sr. Harold Stassen, técnico americano no Subcomitê de Desarmamento das Nações Unidas.

No tocante à limitação das experiências têrmonucleares acredita-se saber que a delegação britânica se teria mostrado favorável ao preparo de um acôrdo internacional.

A idéia-mestra dos inglêses teria sido a de fixar, antecipadamente o número dessas experiências, para os anos de 1956 e 1957. A poosição americana a propósito não foi revelada. Acreditam, contudo, certos meios que os Estados Unidos têm pouca esperança de que, no estado atual das relações Internacionais, seja possível a extensão à Rússia de tal acôrdo. O almirante Strauss, presidente da Comissão Atômica Americana, expôs o ponto de vista de seu país sôbre esta questão.

São, finalmente, os problemas do Oriente Médio que pareceu ter sido objeto da reunião de trabalho do Departamento de Estado. Os Estados Unidos e a Grã-Bretanha mantêm-se firmemente desejosos de pôr têrmo, ràpidamente, à tensão entre Israel e seus vizinhos. Existiam, porém, ainda ontem, divergências quanto aos meios de conseguí-lo. Saberemos pelo comunicado final se elas puderam ser resolvidas. Convém

(Continua na 10.ª página)

Pontos básicos

Reformas cambial e bancária

Também o problema dos investimentos estrangeiros

O **Correio** iniciará domingo uma série de entrevistas sôbre três assuntos básicos de nossa economia, as reformas cambial e bancária e o problema dos investimentos estrangeiros no país.

Temos sustentado a necessidade de maior dinamismo na política econômica brasileira. Temos mostrado como são indispensáveis reformas de base, para vencermos em prazo curto a miséria que nos derrota. Com tal objetivo, temos focalizado a urgência da reforma administrativa, da reforma bancária, da reforma agrária e da reforma cambial.

Para trazer ao novo govêrno um subsídio valioso, resolvemos entrevistar pessoas qualificadas em vários setores de atividades, tais como as do comércio, da indústria, da rêde bancária, do Congresso Nacional e do Executivo. Trata-se de pesquisar o pensamento dêsses setores mencionados, cuja influência na vida econômica é fundamental, a fim de trazer a público as tendências particulares de cada qual e, muito especialmente, retirar das opiniões expendidas fórmulas que encaminhem a solução dos nossos problemas.

AJUDA DO MUNDO LIVRE À ÁSIA

O papel do Japão seria importantíssimo — "Plano Marshall" para aquela região

LONDRES, 1 — O primeiro ministro britânico, Eden, estaria de acôrdo com Eisenhower quanto à criação de uma nova organização internacional de ajuda econômica à Ásia, sob a égide dos Estados Unidos, julga-se saber de fonte inglêsa geralmente bem informada.

Tal acôrdo assinalará importante mudança da política britânica na Ásia.

A Grã-Bretanha reivindicou, até aqui, o título de primeira potência asiática e, no que concerne à ajuda econômica à Ásia do sul e de sudeste, lançou, em 1951, o plano chamado de Colombo, para elevação do padrão de vida dos 57 milhões de habitantes da região. Após-se sistemàticamente ao lançamento de um Plano Marshall americano para aquela mesma região, temendo ter diminuída a sua influência.

O esfôrço de penetração econômica russa no sudeste asiático e as numerosas ofertas de ajuda russa, feitas por Bulganin, quando de sua recente viagem à Índia e à Birmânia, parece que provocaram alteração radical na atitude do govêrno britânico para com êsse problema, que é um dos assuntos das conversações Eden-Eisenhower em Washington.

Ao passo que, em quatro anos, o Plano de Colombo apenas produziu resultados muito limitados e que a maioria dos países beneficiados pelo plano experimentam, neste momento, sérias dificuldades quanto à balança de pagamentos, julga-se saber nesta capital que os americanos têm um plano de trocas inteiramente pronto para a Ásia. Preconizariam, entre outras, a cooperação de todos os países que se beneficiaram com o Plano Marshall europeu, e do Japão.

E' a respeito do papel que os Estados Unidos poderiam atribuir ao Japão, no quadro dêsse plano, que os inglêses têm mais apreensões. Os inglêses reconhecem que, para viver, o Japão tem de aumentar as suas trocas com os países do sudeste asiático, isl como, de outro lado, com a China comunista. Por êsse motivo, depois de vários anos de hesitação, a Grã-Bretanha consentiu, em fins de 1954, em admitir o Japão no Plano de Colombo, na qualidade de país doador. Mas teme que, aumentando a sua influência político-econômica, o Japão venha a constituir perigo, tal como o comunismo. O plano japonês de antes da guerra, de criação de uma "esfera de co-prosperidade" no Extremo Oriente, ainda está presente ao espírito de todos os dirigentes de Whitehall.

Ora, o papel que a América poderia atribuir ao Japão traz o risco de ser muito importante, por duas razões:

1) — Primeiramente porque, sob a influência da propaganda comunista, os povos asiáticos desconfiam dos Estados Unidos, que consideram como potência imperialista. O govêrno americano teria, portanto, dificuldades para agir diretamente;

2) — Por que, aproximando-se o momento em que o govêrno americano deve pensar em garantir a estabilidade econômica do Japão, por outros meios que não os até aqui empregados, os dólares atribuídos ao Japão graças à ocupação e à guerra coreana vão ficando reduzidos a proporções desprezíveis.

Em realidade, o deficit do dólar no Japão não cessa de crescer, a despeito de um aumento espetacular no ano passado das exportações japonesas para os Estados Unidos, aumento que só fez irritar os industriais americanos contra o Japão. Conseguindo contratos de grandes trabalhos de desen-

(Continua na 10.ª página)

KRUCHTCHEV PREPARA um "xeque mate" para o 20.º Congresso do Partido

Benjamin E. West, especial para o "Correio da Manhã"

BERLIM. As missões diplomáticas russas em virtualmente todos os países dominados pelo comunismo na Europa e na Ásia são agora encabeçadas por homens selecionados pelo chefe do Partido Comunista Nikita Kruchtchev, e não pelo ministro do Exterior Molotov.

Êsse detalhe é apenas mais uma manifestação do persistente esfôrço de Kruchtchev para colocar nos postos chaves homens de sua facção, em tôda a órbita russa. Êle está no momento empenhado em intricadas manobras para "encher" de homens da sua escolha o próximo 20.º Congresso do Partido, garantindo, dessa forma, a nomeação de "homens de Kruchtchev" para o estratégico Comitê Central do Partido.

Com uma única exceção, os chefes das missões diplomáticas nas nações orbitárias — que são, ao todo, onze — são ex-funcionários de carreira doaparato partidário dirigido por Kruchtchev. A exceção é Georgi M. Pushkin, um funcionário veterano do Ministério Russo, cuja capacidade corresponde à de um eficiente pré-cônsul.

Pushkin, que é embaixador na Alemanha Oriental, foi o primeiro enviado de Moscou, no após-guerra, a Budapeste. Nessa qualidade, dirigiu a russificação da Hungria. Tem a seu crédito a conversão da Hungria numa "República do Povo" no curto período de três anos. Sua tarefa atual é esporear a comunização da Alemanha Oriental.

E', contudo, muito significativo o fato do principal assistente de Pushkin na Alemanha Oriental ser um homem selecionado da organização de Kruchtchev. Aleksandr Orlov, "primeiro conselheiro" de Pushkin, foi designado em julho de 1954, mais ou menos na mesma época em que Pushkin foi designado embaixador. Orlov é ex-membro da comissão de Contrôle do Partido, órgão encarregado de questões disciplinares do Partido.

Não fôsse o fato de Pushkin apresentar tão "meritória" fôlha de serviços ao Partido e seria lógico esperar-se que êle venha a ser substituído por Orlov. Essa foi a técnica seguida por Kruchtchev e seu grupo na Hungria, pouco após a morte de Stalin.

Yuri V. Andropov, que serviu sob as ordens de Kruchtchev na máquina do Partido em Moscou, foi nomeado conselheiro de Embaixada em Budapeste no outono de 1955. E as circunstâncias que envolveram tal nomeação foram tais que permitiram ao autor dêste artigo informar que Andropov havia sido enviado a Budapeste como substituto do embaixador Evgeni Keselev. Mais tarde Andropov substituiu a Aleksandr, e imediatamente demonstrou uma tendência para imitar Kruchtchev, pelo menos no tocante à prática de fazer reveladoras observações não-diplomáticas.

Ao apresentar credenciais ao presidente húngaro Istvan Dobi, Andropov declarou com ênfase que "não pouparia esforços" para conduzir a Hungria dentro da linha russa. E, de forma algo imperativa, aduziu: "Permiti-me expressar a minha convicação de que receberei suficiente apoio e cooperação de você, camarada presidente, e do govêrno da República Húngara, para o desempenho da difícil tarefa que me foi confiada pelo govêrno russo."

O último exemplo de substi-

(Continua na 10.ª página)

O presidente de Israel evitou uma crise política

A ajuda dos países árabes à Jordânia – A posição da França

JERUSALÉM, 1. Foi hoje evitada uma crise ministerial em Israel, depois da intervenção do sr. Itzhal Benzvi, presidente da República.

A tensão, que data de várias semanas, tinha por origem um protesto do Partido Progressista-Liberal, contra a insuficiência dos vencimentos dos funcionários. O único membro daquele partido, que fazia parte do govêrno atual, do senhor Rosenne, ministro da Justiça, manifestara o desejo de demitir-se, se não fôsse dada uma satisfação para o caso, e médicos, juristas e funcionários ameaçavam entrar em greve.

Um primeiro compromisso tinha sido encontrado, prometendo, levada em conta a situação econômica do país uma majoração escalonada, do decorrer dêste ano. A decisão do Partido Progressista foi adiada para a próxima semana, depois de uma visita feita hoje de manhã, pelo sr. Rosenne, ao sr. Benzvi. F.P.

A POSIÇÃO DA FRANÇA

PARIS, 1. Em fce das declarações feitas ontem à revista "New Week" por Ben Gourion relativas às bases sôbre as quais Israel estaria disposto e negociar com os Estados árabes, observa-se nesta capital que a posição constante da França tende para uma solução pacífica entre Israel e os países árabes.

Essa é a razão pela qual as propostas formuladas por Ben Gourion, presidente do Conselho de Israel, que devem se aproximar de certas declarações do coronel Nasser, foram recebidas favoràvelmente nesta capital. Essas propostas mostram que são possíveis as negociações entre os interessados tendo em vista resolver o conflito que os opõe. F. P.

AJUDA DOS PAISES ARABES À JORDÂNIA

DAMASCO, 1. O presidente do Conselho da Jordânia, sr. Samir Rifai, e seu ministro de Negócios Estrangeiros, sr. Hosein Fakmry Khalidi, chegarão amanhã a esta capital para conferenciar com os dirigentes sírios sôbre o oferecimento de assistência financeira feito à Jordânia pelo Egito, pela Síria e pela Arábia Saudita, soube-se em fonte digna de fé.

Os dois estadistas jordânios regressarão a Amman no mesmo dia, precisa-se na mesma fonte. F. P.

A VISITA DO SECRETÁRIO DA ONU À ÍNDIA

BANGALORE, 1. Chegou hoje a esta cidade, com procedência de Bombain, a bordo de um avião das Nações Unidas, o se-

(Continua na 13.ª página)

DESARMAMENTO E INSPEÇÃO AÉREA

A principal restrição feita ao plano Eisenhower de "espaço aéreo aberto" para inspeção internacional de territórios nacionais é a de que se trata de simples variante da fórmula americana de **contrôle sem desarmamento**, pelo menos início de sua aplicação. Essa fórmula não receberia o apoio unânime dos governos interessados — da mesma forma que a fórmula russa do **desarmamento sem contrôle**.

A restrição se origina principalmente no desejo de encontrar uma fórmula de conciliação que seja aceita pelos russos. Não cremos que a Grã-Bretanha e a França tenham motivos reais de oposição ao plano Eisenhower. E qual seria essa fórmula de conciliação? A análise mais atenta da restrição aponta o caminho. Mas êsse caminho terá de levar em conta os méritos do plano de "espaço aéreo aberto". Do ponto de vista técnico, os progressos da aerofotografia asseguram boa porcentagem de confiança na inspeção aérea. Dificilmente, alguma coisa no solo passaria desapercebida ao ôlho muitas vêzes ampliado de aerofotos tiradas no regime de liberdade aérea. As fotos que damos nesta página ilustram a nossa afirmação. Como elemento de segurança, a inspeção aérea é imprescindível a qualquer plano de desarmamento controlado. Sem ela não é possível realizá-lo com eficiência e confiança. Como passo inicial, a inspeção aérea tem mérito original e vantagens incontestáveis.

Mas não é só o mérito técnico que faz do plano Eisenhower objeto de consideração em benefício da paz. Há vantagens morais também incontestáveis. Os russos encaram com indiferença o plano porque afirmam não lhes interessar a situação militar atual revelada pelas inspeções. O que lhes interessa é saber que fôrças restarão de ambos os lados depois de haverem sido feitas as reduções e eliminações. Essa é uma maneira estreita de ver o problema e entra em contradição com o princípio russo relativo ao desarmamento. O princípio proclama a boa fé e a convicção dos russos de que tôdas as nações agirão com boa fé igual. Propõem a prescrição das armas nucleares e alegam que o banimento terá grande valor moral. Tudo isso livre de contrôle internacional.

Ora como saber que **fôrças restarão de ambos os lados**, após o banimento sugerido pelos russos, sem o contrôle internacional ou a inspeção aérea. Não se poderia exigir maior prova de boa fé na questão do desarmamento do que a abertura das fronteiras à inspeção internacional. Os Estados Unidos estão dispostos a êsse gesto progressista de diminuição de sua soberania em benefício da paz. Estão os russos? Até agora não.

L. A. B.

Resenha Internacional

ALEMANHA — A sexta câmara criminal da Côrte Suprema Federal recusou hoje a libertação provisória, mediante fiança, do dr. Otto John, declarando que subsistia o risco de uma fuga para o estrangeiro do ex-chefe dos serviços federais de segurança.

AUSTRIA-ITÁLIA — Foram encontradas ao norte da localidade de Merano, nas proximidades da fronteira austro-italiana, para-quedas aos quais estavam ligadas caixas contendo material fotográfico. Estavam ainda juntas às caixas, instruções redigidas em russo, chinês, árabe e hebreu. Outros papéis redigidos em inglês esclarecem que êsse material era destinado "a ser entregue as autoridades". Está estabelecido que todo o material é de fabricação russa.

ESTADOS UNIDOS — O secretário do Exército, sr. Wilber Brucker, declarou hoje ante o Clube Nacional de Imprensa, que a administração Eisenhower continua mantendo um exército suficientemente forte para garantir "margem adequada de segurança" na guerra fria contra o comunismo.

— Caryl Chessmann, o delinquente que se converteu num famoso escritor depois de ser condenado a morte, há 8 anos, perdeu outra de suas batalhas para se livrar da câmara de gases. O juiz federal Louis Goodman negou a Chessmann um recurso pelo qual êste solicitava reabertura do processo.

ESPANHA — O ministro do Trabalho anunciou um aumento geral de salários a ser concedido brevemente a todos os trabalhadores espanhóis e o início de um amplo programa de construção de residências para as massas populares.

GRÃ-BRETANHA — O govêrno britânico anunciou hoje que reduzirá a produção de seus caças a jato supersônicos "Hunter", em conseqüência de "uma revisão geral" das necessidades de defesa.

JAPÃO — O jornal "Nippon Times" informa que os Estados Unidos e outros países que foram aliados na 2.ª guera mundial, porão em liberdade, em breve, os japonêses que são mantidos em prisões como criminosos de guerra.

NIGÉRIA — A rainha Elizabeth e o duque de Edimburg deixaram Lagos para realizar a primeira parte da sua viagem no norte da Nigéria.

ADVERTÊNCIA DA FRANÇA AO GOVÊRNO SARRENSE

Paris adotará tôdas as medidas necessárias para impedir qualquer tentativa de união com a Alemanha

PARIS, 1 — A França advertiu hoje o govêrno germanofilo do Sarre de que adotará "todas as medidas necessárias" para impedir qualquer tentativa do território para se unir imediatamente à Alemanha Ocidental.

Um porta-voz do Ministério do Exterior considerou como "sem valor jurídico" a moção do Landtag (Parlamento) do Sarre reclamando a imediata volta do território à Alemanha. U.P.

A MOÇÃO DO "LANDTAG" SARRENSE

PARIS, 1 — Declara-se nos círculos autorizados que a moção aprovada ontem pelo "Landtag" sarrense prejudica o futuro do Sarre contrariamente ao espírito e à letra dos comunicados publicados em Rhoendorf, em novembro passado, e nesta capital, em dezembro último, depois das conversações que Antoine Pinay teve com o chanceler Adenauer e com Von Brentang, ministro dos Negócios Estrangeiros da República Federal Alemã.

Acrescenta-se que a moção não poderá ter alcance jurídico nem aplicação prática visto como nem o "Landtag" nem o govêrno sarrense têm o poder de modificar uma situação resultante de atos internacionais.

A moção, salienta-se nos mesmos círculos, contém disposições inspiradas em considerações de ordem econômica. Tais considerações às vezes pesam um pouco em face do espírito de agitação e de manifestações nacionalistas.

Por outro lado, certos discursos pro-

(Continua na 10.ª página)

FALAM OS MARECHAIS DA RÚSSIA

Apêlo de Timochenko, dentro do Partido Comunista, para reforçar o poderio militar

MOSCOU, 1º — "Os imperialistas americanos e britânicos e seus apaniguados militares fazem propaganda em tôrno de uma guerra química e bacteriológica" — declarou no Congresso do Partido Comunista da Bielo Russia o marechal Timochenko, retomando assim uma acusação que não figurava há muito tempo na argumentação russa.

— "A relaxação ocorrida nas relações entre Estados — acrescentou o comandante da região militar da Bielo-Rússia — não engendra em nossas fileiras uma tranquilidade que seria injustificada, e não acarreta um relaxamento da vigilância política e militar de nossas fôrças armadas. O povo russo não pode deixar de tomar em consideração o fato de que os meios dirigentes de certos países capitalistas prosseguem a corrida aos armamentos, constroem bases militares em territórios estrangeiros, aumentam o número de suas unidades militares, notadamente blindadas e aéreas. Os meios de destruição mais modernos estão em experiência e fazem parte do armamento."

Após êsse apêlo à vigilância, o marechal acentuou que "de ano para ano os Estados Unidos aumentam suas despesas militares" e prosseguiu: — "Tais são os fatos. Eles nos obrigam a estar constantemente em situação de combater e aumentar incansàvelmente o poder do Exército russo."

O marechal Timochenko insistiu igualmente sôbre a necessidade de perfazer a preparação militar das populações civis, "porque o desenvolvimento atual dos armamentos e das técnicas aéreas provoca uma modificação do próprio caráter das operações militares, que apaga toda diferença entre a retaguarda e a frente, e exige o fôrço dos meios de autodefesa da população."

O marechal Timochenko é o terceiro chefe militar russo que toma a palavra sôbre um assunto análogo, quando de reunião anterior ao 20º Congresso do Partido Comunista. Anteriormente, os marechais Tchuikov, em Kiev, dia 24 de Janeiro, e Jukov, em Arkangel, dia 25 de janeiro, tinham lançado o mesmo apêlo à necessidade de velar pelo potencial defensivo do país. AFP

PORTUGUÊS E LATIM
por correspondência
Dr. Napoleão Mendes de Almeida
Ensino completo, com alunos na Capital, nos Estados e fora do País. RUA LIBERO BADARÓ, 340, 4.º. Caixa Postal 4155 — Tel. 32-9668, SÃO PAULO — PEÇA PROSPECTO.

ASSINATURAS
AVISAMOS QUE OS PREÇOS DAS ASSINATURAS DO "CORREIO DA MANHÃ" SÃO OS SEGUINTES:
ANUAL — CRS 300,00
SEMESTRAL — CRS 180,00

Whisky ESCOCÊS
King Georges IV
SABOR INIGUALAVEL

Automóveis brasileiros

Não fabricam automóveis os que querem; fabricam-nos os que podem. Não é fácil fabricar automóveis, muito menos fabricá-los econômicamente. A indústria automobilística é uma indústria de cúpula. Para ela trabalham dezenas de outras importantes indústrias. Necessita, em escala agigantada, das mais díspares matérias-primas: aços comuns, aços especiais, chapas de alumínio, ligas diversas, algodão de fibra longa, borracha, vidros, materiais elétricos, tintas, couros, produtos semiacabados para estofamento... São-lhes indispensáveis engenheiros e operários de alta técnicidade. E há o mercado interno.

Se uma indústria tão cara, tão técnica, tão complexa, uma indústria cúpula de muitas indústrias não dispuser de um grande mercado incontestàvelmente seu, sem concorrentes durante os primeiros lustros, não nascerá espontâneamente e muito menos suportará a concorrência das indústrias dos Países altamente industrializados. Estas não querem mais um concorrente. Ademais, a indústria nascente provoca tremendo choque de interêsses, um cataclisma econômico. E' natural, por tanto, que ainda se contem nos dedos os Países que têm indústria automobilística que valha a pena.

Há os Países altamente e tradicionalmente industrializados e com importantes mercados internos — os Estados Unidos, o Reino Unido da Grã-Bretanha e Irlanda do Norte, a Alemanha, a França, a Itália. Surgiram depois a União Soviética e o Japão. Ultimamente, na febre de industrialização que agita o planeta e que está destruindo em lustros o precioso monopólio dos Estados Unidos e da Europa ocidental, muitos Países novos ou em fase re ressurgimento tentam a indústria automobilística, com resultados variáveis. Alguns começaram montando peças importadas e aí ficaram. Outros, após esta primeira fase, passaram a fabricar peças. Terceiros instalaram de uma vez, de um modo artificial, a indústria automobilística.

A Polônia fabrica veículos motorizados e tratores. Instalaram uma grande fábrica em Zeran, subúrbio de Varsóvia, em 1951. A China está fabricando jipes e talvez caminhões. Na Índia, está surgindo naturalmente a indústria automobilística. O grande e próspero País asiático terá automóveis inteiramente nacionais dentro de muito pouco tempo. O Egito, tão atrasado até há muito pouco tempo, embora parco de indústrias básicas monta automóveis e fabrica algumas peças. Em situação mais ou menos equivalente estão o México, a Argentina, a Austrália, a União Sul-Africana e outros Países. Muitos déles ficarão neste estágio por muito tempo. Os mais evoluídos e mais bem dotados terão grande indústria automobilística até 1960, se os seus respectivos governos continuarem a ampará-la decididamente, sem desfalecimento. Entre êstes e num lugar de absoluto destaque está o Brasil. Sobram-nos razões para isto.

País de dimensões continentais, com 60 milhões de habitantes que serão 68 milhões em 1960, em fase de progresso excepcionalmente rápido, um gigante que despertou, abandonou o "leito explêndido" e calçou botas de sete léguas, o Brasil é um dos maiores mercados automobilísticos do mundo. Estamos em primeiro lugar entre os vinte Países da América Latina. Poucos são os Países, contam-se nos dedos, os que têm mais veículos motorizados que o Brasil, embora custem, entre nós, preços extravagantes, fantásticos. Temos as matérias-primas indispensáveis, do ferro ao algodão, do alumínio à borracha, do couro ao papelão. As indústrias das quais a indústria automobilística é a cúpula, já existem no Brasil. Há dinheiro suficiente para a instalação de grandes indústrias, embora não contássemos, o que felizmente não sucede, com capitais estrangeiros. O Brasil foi o País democrático de mais acelerado ritmo de crescimento nos últimos anos, conforme dados da F.A.O., dados que já analisei, embora o capital estrangeiro tenha correspondido apenas a cêrca de 1% do investimento total. Estamos maduros, portanto, para uma indústria automobilística, em grande escala. E já começamos.

Há o esfôrço da Fábrica Nacional de Motores. Está nacionalizando o ótimo caminhão F.N.M., o gigante das nossas estradas, encontradiço hoje do Maranhão ao Rio Grande do Sul. Fabricamos 3.000 por ano. Estará inteiramente nacionalizado em 1957. Agora a mesma fábrica fluminense iniciou a nacionalização do trator Fiat.

Há a Mercedes-Benz, que se diz disposta a fabricar automóveis e caminhões 100% brasileiros. Instala-se. Em breve iniciará a fabricação de motores "Diesel" para caminhões, etc.

Há, no Brasil, e esta é a vitória máxima, criadas, quase sempre exclusivamente pela iniciativa privada brasileira, 843 fábricas de peças para automóveis e similares. Em sua grande maioria, surgiram em terras paulistas. Existem também no Distrito Federal e nos Estados do Rio de Janeiro, Santa Catarina, Rio Grande do Sul, Minas Gerais, etc. Como dispomos de aço comparável aos melhores, não falta a mais importante matéria-prima. Por outro lado, as indústrias de base fornecem produtos semimanufaturados à indústria de auto-peças, quais sejam: peças forjadas de aço em geral; peças fundidas de aço em geral; peças fundidas de ligas de metais não ferrosos; peças fundidas sob pressão, de alumínio e suas ligas; peças fundidas sob pressão de ligas leves, à base de magnésio, plásticos e material elétrico em geral".

E dezembro de 1955, as 843 fábricas de peças assim se distribuíam pelos diversos grupos: metalúrgico e mecânico, 404; cortiças, amianto, papelão, etc. 13; borracha, 54; material elétrico, 26; acumuladores, 17; vidros, 12; pneus, 13; prodtuos semiacabados para estofamento, 21; fluidos, tintas, polidores, etc. 52; acessórios, 41; carrocerias de aço e madeira, 165; produtos semiacabados diversos, etc.

Atualmente, os caminhões que rodam nas estradas brasileiras (excetuados os F.N.M.) são 40% brasileiros, isto é, 40% de suas peças são fabricadas em nosso País. Em breve terão mais de 50% de peças nacionais. São brasileiras 70% das peças de automóvel, jipe e caminhão e 50% das peças de trator vendidas nas casas especializadas. Estamos exportando em quantidades substanciais peças de automóveis e similares.

Se houver uma política firme, se o sr. Kubitschek der à indústria de peças o amparo que merece, se deixarmos de importar as peças já fabricadas aqui e se fôrem concedidas vantagens especiais às fábricas em instalação e às que se instalarem para fabricar as peças que ainda não fabricamos, em fins de 1958 estarão rodando no Brasil automóveis, caminhões e jipes 100% brasileiros. Também serão 100% brasileiros os tratores. Economizaremos centenas de milhões de dólares. Daremos mais um largo passo para a nossa independência econômica, sem a qual a independência política é uma pilhéria.

Pimentel Gomes

SR. JOSÉ MARIA ALKMIM:

POLÍTICA DE DESENVOLVIMENTO BASEADA NAS EXPORTAÇÕES

Empossou-se ontem o novo ministro da Fazenda — A política do café deve orientar-se no sentido de erradicar a desconfiança e diminuir a instabilidade do preço — Será mantido o critério da seleção para as importações

Por decreto de ontem o presidente da República nomeou para a Pasta da Fazenda o sr. José Maria Alkmim, que ontem mesmo empossou-se naquele cargo.

Estavam presentes os representantes do presidente e do vice-presidente da República, o presidente da Câmara dos Deputados magistrados, representantes de numerosas associações das classes conservadoras e o funcionalismo daquele Ministério.

FALA O EX-MINISTRO

Iniciando a solenidade de transmissão do Cargo ao novo titular da Fazenda, o sr. Mario Câmara fêz um rápido histórico do tempo em que estêve à testa daquela Pasta, para depois demorar-se no exame dos vários e múltiplos problemas que afetam o país no terreno econômico e financeiro.

— Os contínuos saldos negativos — disse — do nosso balanço mercantil nos últimos anos estão a impor uma orientação que permita o estímulo das nossas exportações. A necessidade de produzir divisas para o financiamento das nossas importações exige a implantação de uma política comercial ativa, que possibilite o incremento das nossas correntes exportadoras mesmo em detrimento do consumo local.

POSIÇÃO VANTAJOSA

Assinalou a seguir o sr. Mario Câmara:

— A evidente e desvantajosa posição que o país vem experimentando na sua participação no comércio internacional aconselha o apêlo a todos os produtos de exportação possível — carnes, minérios, madeiras, babaçu, mamona e mesmo produtos manufaturados e semimanufaturados, como o ferro gusa, para intensificar as suas exportações.

E destacou:

— E' necessário que o café não pode aguentar sòzinho com a sobrecarga de atender, com a sua receita cambial, a todos os nossos compromissos no exterior. Nem é possível subestimar as condições adversas que o produto deverá enfrentar em futuro próximo.

Continuando, fêz uma série de considerações sôbre a situação cambial do país, notadamente no que tange ao café.

REFORMA CAMBIAL

Referiu-se em outro tópico de seu discurso à controvertida questão da reforma cambial, dizendo que julgou de bom alvitre obter um estado conscioso e profundo do assunto através de um órgão tècnicamente aparelhado: o Conselho Nacional de Economia. E tece considerações em tôrno do projeto de autoria do sr. José Maria Whitaker.

Depois de fazer um minucioso retrospecto dos diversos problemas com os quais se debateu durante sua gestão, o sr. Mario Câmara revelou que, da diferença entre a receita arrecadada e a despesa efetivamente paga no exercício anterior, resulta um "superavit" de Caixa do montante de cêrca de um bilhão de cruzeiros.

Ressaltou ainda que, tomadas em confronto, as cifras de emissão de 1955 foram inferiores às de 1954 salientando que no corrente mês continuaram os resgates que até o dia de hoje atingem à cifra de Cr$ 2,5 bilhões dêsse modo ficando as emissões na sua gestão reduzidas a Cr$ 2 bilhões.

FALA O SR. ALKMIM

A seguir, o sr. José Maria Alkmim, novo ministro da Fazenda pronunciou o seguinte discurso:

"As graves responsabilidades que se impõem ao titular da pasta da Fazenda, neste momento histórico e decisivo da vida brasileira, foram ressaltadas com exatidão pelo ilustre ministro Mário Câmara. As palavras de Sua Excelência, além dêsse alto sentido de compreensão dos deveres que recaem sôbre os dirigentes nacionais na conjuntura que atravessamos, confirmam um valioso acêrvo de serviços prestados ao Brasil, por sua experiência, zelo e tirocínio administrativo, durante o breve e agitado período de sua gestão.

Ao assumir êste honroso e difícil cargo, a que me eleva a confiança do Presidente da República, tenho consciência perfeita da crise econômica que aflige o país. Mas considero que devemos fixar a atenção sôbre as dificuldades existentes, com realismo e serenidade, procurando interpretar os nossos problemas e agir desde logo orientados no rumo das soluções de equilíbrio.

Antes de tudo, cabe-nos reconhecer que nos encontramos ainda em estado de subdesenvolvimento. Nação desenvolvida é aquela que obtém o máximo da produção possibilitada pelos seus recursos naturais com o máximo da produtividade ensejada pela técnica, de modo que, embora haja o maior consumo possível, o mesmo não absorva a renda nacional, garantindo assim o capital suficiente para novas inversões."

PROCESSO DE CRISE

Prosseguindo, disse o novo ministro:

"Não atingimos ainda maior desenvolvimento agrícola e industrial pela escassez de indústrias de base, energia, transporte e armazenamento. E corrigir essa escassez tem sido difícil, dada a falta de recursos para a aquisição de equipamentos próprios.

Trata-se de um processo de crise. Para apreciá-lo devidamente impõe-se atentar na atuação de um novo fator em nossa vida econômica, que desponta a partir de 1930: — o Estado.

Na verdade, daí para cá o Estado vem atuando no plano econômico desde o contrôle cambial até a fixação de preços. Como tal intervenção não evitou a crise, surge hoje a dúvida sôbre a sua conveniência ou oportunidade.

Na sua campanha eleitoral, o Presidente Juscelino Kubitschek já se definiu por uma intenção norteadora e de colaboração com a iniciativa privada, que deve ser substituída, principalmente, nos empreendimentos indispensáveis, de alto custo e baixa rentabilidade, ou nas medidas de correção da estrutura econômica nacional. A prosperidade mediante o jôgo livre do comércio representa, na história econômica do Brasil, uma solução em princípio contrária ao desenvolvimento e que só foi possível em fases anteriores, quando êste ainda não se iniciara. Hoje, a interrupção do desenvolvimento é inaceitável. Convém pois uma intervenção estatal supletiva, para garanti-lo, amparando a lavoura de exportação e o comércio. Nesse sentido, ao voltar-se para a atual situação do país, o govêrno reconhece que ela apresenta três aspectos fundamentais: crise cambial, crise monetária e crise de abastecimento. Nos últimos vinte e cinco anos cada uma dessas crises, enquanto se formava, ia penetrando nas demais, agravando-as. Torna-se clara a necessidade de uma política econômica e financeira consciente daqueles aspectos da situação, e que adote e ponha em prática soluções coordenadas para os mesmos."

O CAFE'

A política do café deve orientar-se no sentido de erradicar a desconfiança e diminuir a instabilidade de preço, prejudicial tanto aos exportadores quanto aos importadores. Acredita que é fundamental um entendimento entre os países produtores e o principal consumidor — os Estados Unidos — através de um acôrdo que vise não à valorização artificial do produto, mas à estabilização de seus preços num nível capaz de estimular o consumo sem, ao mesmo tempo, provocar um colapso econômico nos países produtores.

Confia na possibilidade de um substancial aumento de consumo, através de um esfôrço intenso de propaganda, particularmente no mercado norte-americano, onde o contínuo e rápido aumento da renda per-caput forma um mercado de potencialidade ainda não adequadamente explorada.

A expansão do mercado europeu, a seu turno, depende de um conjunto de medidas que estudarei com cuidado: a restauração da confiança na estabilidade dos preços e na fidelidade dos tipos exportados, hoje desvirtuados por artifícios de faturamento; a intensificação da propaganda e, finalmente, a negociação, com países amigos, da redução dos impostos de consumo e das preferências coloniais, que restringem o mercado para os cafés brasileiros."

O PROBLEMA CAMBIAL

"No passado (assinala) estivemos preocupados excessivamente com o problema do preço de exportação e insuficientemente com o problema da produtividade. Muito há que fazer no sentido de rebaixamento do custo da produção, através de irrigação, adubação e outros processos técnicos. Procurarei, mediante estreita cooperação com o Instituto Brasileiro do Café e com o Ministério da Agricultura, apoiar medidas que incrementem a produtividade da cultura do nosso principal artigo de exportação."

Com relação ao problema cambial o Govêrno se empenhará em medidas tendentes a intensificar e diversificar as exportações.

Os tradicionais exportadores de outros produtos agrícolas e de mineração também são atendidos em suas pretensões de ajustamento do valor das suas cambiais à realidade econômica do País. Procuraremos, outrossim, ajudar e possibilitar a exportação dos nossos produtos industriais. Destarte, sem prejuízo da exportação agrícola que se desenvolverá com benéfico efeito em sua produção, iniciar-se-á a expansão da exportação industrial. Com isto, adotaremos realmente uma política de desenvolvimento, libertando o País da condição de só exportar café e fazendo com que o aumento da renda proveniente do incremento das exportações não se concentre em determinados setores, dando a êstes uma capacidade de ação inflacionária, mas antes se distribua pelos diversos campos da produção.

IMPORTAÇÕES

"Quanto às importações, procuraremos estabelecer condições que evitem desigualdades de tratamento e prejuízo dos cálculos de custo, mantendo-se o critério da seleção, de acôrdo com a sua essencialidade ao desenvolvimento.

Com essas medidas, estaremos enfrentando as dificuldades da crise cambial, cônscios, todavia, de que a sua solução definitiva decorrerá do desenvolvimento da nossa produção a um nível que nos libere da atual pressão das importações.

Com relação à crise monetária, es-

(Continua na 8.ª página)

O vice-presidente Richard M. Nixon, dos Estados Unidos, quando pronunciava seu discurso na Confederação Nacional dos Trabalhadores na Indústria

NIXON EXALTA os sindicatos na luta contra o comunismo

Em nenhum país que possua movimento trabalhista livre poderá se instalar uma ditadura

O vice-presidente Richard M. Nixon, dos Estados Unidos disse que "um trabalhismo livre, uma livre administração de emprêsas e um povo livre, podem conseguir e conseguirão novos e mais elevados padrões de prosperidade para todo o povo".

Dirigindo-se a várias dezenas de líderes sindicais brasileiros, reunidos na Confederação Nacional dos Trabalhadores na Indústria, disse o sr. Nixon:

"A melhor resposta à ditadura e à tirania soviéticas está na verdadeira democracia de um povo, trabalhando paulatinamente, porém com segurança, pela consecução do aumento do poder aquisitivo de todos, salários mais altos, uma economia sadia e cada vez mais perfeita. Eis um objetivo realmente digno de se lutar por êle".

O sr. Nixon foi saudado na Confederação pelo seu presidente, o sr. Diocleciano de Hollanda Cavalcanti, e pelos srs. Fausto Cardoso, presidente da C. N. dos Empregados no Comércio, e Sindulfo de Azevedo Pequeno, presidente da C. N. de Transportes Terrestres. Acentuaram êsses oradores a afinidade de objetivos dos movimentos sindicalistas no Brasil e nos Estados Unidos, de se manterem cada vez mais livres de influências ou pressões externas. Acentuaram êles ainda o apoio dado pelo sindicalismo brasileiro aos movimentos sindicalistas internacionais de tendências nitidamente democráticas.

Iniciando o seu discurso disse o sr. Nixon que há três anos, tendo visitado cêrca de 20 países do globo, em todos êles tem sempre solicitado ao embaixador norte-americano ali, que providencie uma visita sua aos líderes trabalhistas locais.

"É impossível conhecer-se realmente um país — disse — conhecendo-se apenas as autoridades do govêrno. É necessário também conhecer-se os seus líderes trabalhistas".

Prosseguindo disse:

"Estou bem a par dos estreitos vínculos de amizade que ligam os sindicatos de vosso país aos sindicatos norte-americanos.

Estou, outrossim, ciente da cooperação íntima que prevalece entre os sindicatos livres do Brasil e as entidades da Confederação de Organizações Sindicais Livres (CIOSL). Esta situação não predomina apenas em relação às organizações sindicais de nossos dois países: existe também estreita colaboração entre os governos do Brasil e dos Estados Unidos da América, num trabalho conjunto e harmonioso que se estende pelas assembléias e comissões da Organização Internacional do Trabalho, das Nações Unidas, e de outras entidades internacionais que pugnam pela paz, dignidade e bem-estar da humanidade".

Prosseguindo disse:

"O govêrno dos Estados Unidos, chefiado por um grande presidente, Dwight Eisenhower, porfia-se continuamente por assegurar vida melhor a todos os povos que cultuam os princípios de liberdade, empenhando-se diligentemente, de dia para dia, na consecução de uma democracia mais perfeita. Os sindicatos, nos Estados Unidos, têm feito, e continuam fazendo, uma significante contribuição em prol dêsse objetivo fundamental. As relações entre o capital e o trabalho em meu país, inteligentemente orientadas, têm feito larga contribuição para o fortalecimento de nossa economia. O movimento trabalhista brasileiro, norteando-se pelos mesmos princípios contrários ao comunismo totalitário e guiando-se principalmente pela manutenção de relações livres e inteligentes entre o capital e o trabalho, por sua vez devotadas ao progresso da produção industrial e agrícola, está, outrossim, contribuindo em grande escala para o estabelecimento de uma economia estável, livre e sólida no Brasil".

Disse ainda que em nenhum país onde o movimento trabalhista se mantenha livre, poderá se instalar uma ditadura e que, quando um govêrno ditatorial está para se instalar num país, seu primeiro sinal é privar o movimento trabalhista da sua liberdade, principalmente do direito de greve.

Concluiu o sr. Nixon o seu discurso dizendo que prevê para o Brasil um grande futuro, criado pela estreita cooperação entre o govêrno, a administração de emprêsas e o trabalhismo.

"A maior vantagem do Brasil — disse — não é sua extensão territorial, nem os seus recursos naturais. É o seu povo, de onde saem os seus líderes".

REUNIU-SE A JUNTA CENTRAL DO CONSELHO NACIONAL DE ESTATISTICA

Em sua última reunião, a Junta Executiva Central do Conselho Nacional de Estatística aprovou um voto pelo êxito das atividades do novo Govêrno da República, para o desenvolvimento das quais o IBGE assegurara constante cooperação. Votos dos técnicos foram aprovados em relação a governadores recém - empossados de sete Unidades da Federação.

Depois de apreciar vários aspectos dos trabalhos realizados pelos órgãos do sistema estatístico nacional, aJunt aprovou a prestação de contas do Departamento de Estatística, relatiaa ao auxílio de 1955, e homologou Resoluções das Juntas Regionais de Pernambuco e Pará. Além disso tomou conhecimentos dos têrmos de recente decreto federal, que aprova o regulamento da estatística para fins militares.

Durante a reunião foram distribuídas novas publicações do Conselho, entre elas uma pequena monografia sôbre Itabaiana, município de Paraí e o segundo volume da série "Fiagrantes Brasileiras".

COMO ELES SE VÃO

No torvelinho dos acontecimentos, que talvez não tenham tido ainda o seu desfecho com a posse dos eleitos a 3 de outubro, duas figuras desapareceram do cenário: Linhares, pela fatalidade dos anos; Café, pela falta de classe para manter a posição a que os fados o levaram.

Na qualidade de observador dos fatos, não podia deixar passar sem um registo especial o ingresso dêsses dois cidadãos na vala comum, para onde foram a meu ver muito merecidamente.

Linhares, dias antes de cair na compulsória, solicitou aposentadoria do cargo de ministro do Supremo Tribunal, a nossa mais alta Côrte de Justiça, de que era presidente. Foi pretor, foi juiz, desembargador, ministro, presidente da República. Não teve, nestes postos, atuação brilhante, nem praticou atos que o credenciem à posteridade. Viveu.

Por ocasião das suas despedidas, imaginei que pronunciasse um discurso pela leitura do qual a gente pudesse aquilatar dos seus talentos, cultura, experiência, sabedoria. Nada.

Amanhã, quando se quiser fazer a sua biografia, contar a sua história, não vai ser fácil, devido à carência de documentos em que o autor se possa basear.

Não quero dizer, como o poeta, que êle "passou pela vida em branca nuvem". Não. Trabalhou, lutou, teve bons amigos. Nesta vida, às vêzes um amigo vale mais que o Banco do Brasil. Chegou aos 70 anos sem achaques, o que denota a sua boa têmpera de nordestino. Por um triz deixou de ser presidente da República pela segunda vez. Nesta última temporada, se Nereu amolecesse, o substituto do impedido seria Linhares. Quase vai. Enfim, a idade limite soou e acabou-se o homem público, para ficar sòmente o indivíduo, o inativo, aliás com vencimentos integrais, na forma da lei.

Com o doutor Café, da Universidade de Coimbra, as coisas se passaram de maneira diversa. Foi tudo e acabou não sendo nada. Deixou-se levar, talvez, por influências que o prejudicaram. Fôsse êle, porém, um homem de visão larga, tivesse o tirocínio indispensável ao exercício da Magistratura Suprema do país, não haveria influência, por mais forte que fôsse, capaz de o desviar da reta traçada. O mal de Café foi querer ser estadista, quando o seu cabedal não dava senão para as atividades corriqueiras desta nossa vidinha. Quando o vi, certa vez, por acaso, passar no seu carro presidencial, com o azarento chapéu Gelot no côco chato, cheio de ajudantes de ordens, secretários, disse cá comigo: Besteira. Café era aquêle que teve sua casa cercada durante oito dias, na cidade alta, em Natal, govêrno do nosso amigo José Augusto, e fugiu saltando muros indo homiziar-se em Pernambuco. Ou então, aquêle que teve a sua escola no bairro do Alecrim assaltada, carteiras quebradas, banda da música conseguida por meio de subscrição espatifada e mesmo assim escapou.

Êsse é que era o Café verdadeiro, das aventuras revolucionárias tidos como esquerdistas. O que está passando por ali é contrafação. Besteira.

Ontem, ao cair da noite, quando saía de um cinema em Copacabana, ouvi certa algazarra pouco adiante. Indaguei de que se tratava, já disposto a mudar de caminho, pelo horror que tenho a ajuntamentos. A pessoa a quem me dirigi respondeu com indiferença: Não é nada, não. É o desimpedido que vai prá Petrópolis.

Ora, ai, está como se acabou o Café.

All Right

CÂMARA DOS DEPUTADOS Concurso para a carreira de Bibliotecário

O Diário do Congresso Nacional, Secção I, parte referente à Câmara dos Deputados, está chamando os candidatos inscritos no Concurso de Bibliotecário para as provas seguintes: dia 18-2 — Catalogação e Classificação; dia 23-2 — Idiomas; dia 3-3 — Bibliografia e Referência.

As provas terão início às nove (9) horas, devendo os candidatos comparecer munidos dos cartões de identificação.

DECRETADA A PRISÃO DO PRESIDENTE DA COMPANHIA

O Juiz da 10ª Vara Civil decretou ontem a prisão do presidente da Sociedade Armazéns Gerais Ltda., com msede na Rua Visconde de Inhaúma, 134, sala 516, sr. Humberto Noronha da Luz. O magistrado decidiu a medida por considerá-lo depositário infiel, na ação de depósito em que é requerente a Sociedade Materiais de Construções Astória Limitada e requerida a sociedade acima citada.

VAI ESTUDAR NOS ESTADOS UNIDOS o sistema da arrecadação a fiscalização das suas rendas internas

Com o despacho do presidente da República, aprovando, foi restituído ao Ministério da Fazenda o processo em que Amauri Rodrigues da Cunha, agente fiscal do impôsto de consumo, é designado para estudar, nos Estados Unidos, pelo prazo de seis meses o sistema de arrecadação e fiscalização das suas rendas internas.

A REDAÇÃO FINAL DO PLANO

Encarregado o sr. Lopo Coelho de rever o trabalho — É possível votar ainda hoje a matéria

O sr. Lopo Coelho declarou-nos hoje que pretende trabalhar intensivamente na redação final do projeto de reestruturação do funcionalismo civil, recentemente aprovado na Câmara. Seu esfôrço vai concentrar-se no entrosamento das emendas com o projeto original, que mereceu aceitação. Não é, como acentuou, tarefa de maneira nenhuma fácil dar estrutura legislativa a uma amalgama, constituída das mais díspares modificações.

Seu intento é trabalhar tôda a manhã de hoje, para tomar pé no assunto. Se vir que é possível votar ainda hoje a redação, convocará para a tarde a Comissão de Redação. Se esta houver por bem aceitar a redação final, com tôda a certeza o sr. Lopo Coelho, ainda hoje entregará à Mesa o seu trabalho. Se não fôr entretanto possível reunir a Comissão, ou preparar a redação final, asseverou-nos o representante carioca que amanhã, sem sombra de dúvida, já dará pronto o seu trabalho.

É bem provável portanto que, antes do fim da semana, seja a matéria remetida ao Senado.

A COMISSÃO

Quem incumbiu o sr. Lopo Coelho de preparar a redação final da proposição foi o presidente em exercício da Comissão de Redação, o sr. Virgínio Santa Rosa. Aquele órgão técnico da Câmara pertencem atualmente os srs. Aliguar Bastos, Cardoso de Menezes, Ernani Satiro, Mauricio de Andrade, Cláudio de Souza, Neiva Moreira e o próprio relator o sr. Lopo Coelho.

DENUNCIADO O REPORTER DAVID NASSER

O promotor público, Newton de Barros Vasconcelos, ontem, denunciou ao Juiz da 16ª Vara Criminal, o repórter da revista "O Cruzeiro", David Nasser, por haver injuriado e ofendido a dignidade da Juiza Iête Bomilcar Ribeiro de Souza, da 5ª Vara Criminal, em virtude de artigo publicado no dia 14 de janeiro último.

NA ASSEMBLEIA LEGISLATIVA FLUMINENSE Permanecerá a bancada da UDN em franca oposição ao govêrno

Na sessão de ontem da Assembléia fluminense o líder da UDN, sr. Saramago Pinheiro, comunicou à Casa que o sr. Prado Kelly iria apresentar, na Câmara dos Deputados, projeto no sentido de ser revogado o estado de sítio. Acrescentou que a bancada udenista na Assembléia fluminense não fugirá ao dever de se manter em oposição ao atual govêrno, em consonância com o que foi resolvido pela direção daquela partido.

Depois de tecer longos comentários sôbre a organização do novo govêrno, o sr. Saramago criticou a permanência do general Lott no Ministério, classificando aquêle general como um fermento de desagregação das classes armadas.

Lançou em seguida seu protesto contra o estado de sítio, acentuando que espera sua revogação, sem deixar de salientar que muito melhor seria que a iniciativa partisse do próprio chefe do govêrno.

PORQUE O T.S.E. DEIXOU DE REUNIR-SE ONTEM

O ministro Luiz Gallotti, presidente do Tribunal Superior Eleitoral, havia convocado para ontem à tarde uma sessão extraordinária daquela alta Côrte.

Esta sessão, entretanto, deixou de se realizar, sendo transferida para hoje, em virtude de ter havido, à mesma hora, uma sessão plena do Supremo Tribunal Federal, para posse do novo ministro, sr. Ary Franco, da qual teriam que participa ros ministros Luiz Gallotti e Rocha Lagoa.

Nova máquina elétrica duplica a velocidade do datilógrafo

NOVA YORK — Acaba de ser construída por uma emprêsa de máquinas comerciais, uma máquina elétrica que escreve palavras e frases inteiras, bastando que o operador toque numa única tecla.

A máquina, que é denominada "Wordwriter", aumenta de 50% a produção de um bom datilógrafo, segundo os testes feitos.

O novo aparelho é uma máquina de escrever elétrica comum, completada por uma "memória" elétrica.

O datilógrafo coloca prèviamente palavras ou combinações de palavras na "memória" e anota a tecla da máquina que representa as palavras colocadas.

Em funcionamento, o datilógrafo escreve uma carta de forma habitual até chegar à palavra ou frase depositada na "memória". Então abaixa um pedal, comprime a chave adequada e a "memória" elétrica emite impulsos elétricos à "Wordwriter". Ao fim da palavra ou da frase guardada na "memória", a máquina volta ao seu funcionamento comum.

Na sua forma atual, dizem os funcionários da companhia, a "memória" pode guardar uma frase que represente, em extensão, 18 caráteres datilografados em máquina comum, para cada uma das 42 teclas. Êste, contudo, não é, de nenhum modo, o limite do vocabulário que comporta a "Wordwriter".

O vocabulário colocado na máquina de escrever é selecionado pelo datilógrafo que usa a máquina. Um datilógrafo que escreve com freqüência "Chicago, Illinois" em endereços, pode recorrer a uma das 42 possíveis "posições vocabulares", contendo o nome da cidade e do Estado. Para o endereço acima o datilógrafo deve selecionar a tecla "c".

Outras frases comerciais usadas frequentemente, devem ser procuradas em outras chaves. A chave "a" é para "Dear Sir" (Caro Senhor), a chave "e" para "Very truly yours (do seu cordialmente) e assim por diante.

A "memória" da máquina é um comutador semelhante a uma mesa telefônica. O datilógrafo toma fios curtos e os liga no quadro de distribuição para escrever as palavras ou frases de que precisa em cada chave.

Os impulsos da "memória" permitem a máquina escrever na proporção de 150 palavras por minuto, velocidade de que sòmente os campeões da datilografia são capazes. No trabalho comum de escritório, a velocidade máxima de um datilógrafo é de 60 palavras por minuto.

A TUTORIA NÃO CABE NO CASO DE PASSEIO FELA EUROPA

Manoel Sant'Ana da Silva e Paulina Nogueira da Silva, pais do menor Walter, de 13 anos, pretendendo ausentar-se do país, em viagem demorada pela Europa, requereram ao juiz da 4ª Vara de Família a nomeação de uma tia do menino como sua tutora. Mas o magistrado, a propósito, despachou: "Os filhos menores só são postos em tutela nos casos prescritos no art. 406 do Código Civil — falecendo os pais, sendo julgados ausentes ou decaindo êles do pátrio poder. O pedido não se concilia com a lei, razão por que o indefiro liminarmente".

AMPLIAÇÃO DO SERVIÇO DE ENTREGAS RÁPIDAS DO DCT Diversas agências de bairros passarão a aceitar encomendas

Tendo em vista a aceitação por parte do comércio e do público, do Serviço de Entrega Rápida, recentemente criado, determinou a Diretoria Regional dos Correios e Telégrafos do Distrito Federal fôssem incluídas na execução daquele serviço, as seguintes agências: Senado Federal, Edifício do Senado, no Monroe; Estácio de Sá, Rua Haddock Lobo 9; Tijuca, Rua Conde de Bonfim, 290; Vila Isabel, Avenida 28 de Setembro 163; São Cristóvão, Campo de São Cristóvão, 378, Palácio Tiradentes, Câmara dos Deputados — Rua da Misericórdia; Palácio Itamarati — Av. Marechal Floriano; Praia Vermelha, Avenida Pasteur 404; Quartel General Edifício do Ministério da Guerra — Praçada República; Rua do Senado; Rua do Riachuelo.

PREFIRAM OS GUARDA-CHUVAS COM ARMAÇÃO FERRINI VERIFIQUE A MARCA NA VARETA

CALÇADO Souto RIO DE JANEIRO Máximo conforto garantia absoluta

BENEDICTO BARROS E Gustavo Philadelpho Azevedo ADVOGADOS Av. Almirante Barroso n.º 97 4.º andar. Tel. 42-6729

Dr. Augusto Linhares OUVIDO, NARIZ e GARGANTA — Rua México n. 98 - 8º andar — Cons.: diárias: Das 8 às 11 — 14 às 16 horas — Tel. 32-0315. 62346

Dosagem de hormônios-Testes de THORN, alérgicos, resistência aos antibióticos e à insulina — Hematologia — Bacteriologia — Bioquímica — Tubagens — Vacinas — Metabolismo. LABORATÓRIO DE ANALISES CLINICAS Dr. ALMEIDA CARDOSO Largo de São Francisco, 26 (Edif. Patriarca, apartamento 1.511, das 8 às 18 horas — Telefone: 43-8039. 48117

Um "BICO" rendoso para Viajantes - Representantes Vendedores proporciona nosso artigo de fácil venda, que reune o útil ao agradável ÓTIMA COMISSÃO e ADIANTAMENTOS FÁBRICA DE FOLHINHAS PAULISTA Caixa Postal, 5398 - São Paulo

DR. GILVAN TORRES Impotência, Doenças do sexo e Urinárias. Pré-Nupcial — Assembléia, 98, s. 72 42-1071, das 9 às 11 e 15 às 18 18748

FRATURAS — DEFORMIDADES DR. CORRÊA DO LAGO Especialista com 31 anos de prática. Docente da Universidade. Titular do C. B. de Cirurgiões, da S. B. de Ortopedia e do "International College Of Surgeons". Aparelhagem completa para recuperação de movimentos e para desvios da espinha — AVENIDA FRANKLIN ROOSEVELT n. 194 — Apto 201 — Sobreloja — Tel 22-9735, de 2 às 5 horas, exceto sábados. Urgência: — Tel.: 47-2344. 7780

PEÇAS BMC AUSTIN MORRIS RILEY WOLSELEY MG COMPANHIA PROPAC COMÉRCIO E INDÚSTRIA Rua Comercio, 79/81 — Tel.: 43-4990

MENOS TRANSPORTES PARA O CARIOCA

DEIXARÃO DE CIRCULAR 400 ÔNIBUS E 200 LOTAÇÕES

Vai parar amanhã a linha "Circular 1 — Mauá-Aeroporto" — Concedido mandado de segurança a uma emprêsa que pediu a anulação de uma licença ilegal — Se a moda pega...

A 2a. Câmara Cível acaba de conceder, por unânimidade, mandado de segurança impetrado pela firma Transportes MOSA S. A., que bateu as portas da Justiça para invalidar ato do ex-prefeito Alim Pedro. Alegou a emprêsa recorrente que o ex-prefeito infringiu a Lei nº. 775, ao autorizar a exploração da linha Mauá-Praça 15, com ônibus, pela Emprêsa Gaúcha, serviço êsse que vinha sendo feito há anos pela emprêsa Transportes MOSA. Assim ficaram duas emprêsas explorando a mesma linha, o que levou a antiga permissionária a apelar para a Justiça, por se sentir prejudicada em seus direitos.

Em virtude da concessão referida e de numerosas outras, cêrca de 400 ônibus de pequeno porte e aproximadamente duzentos lotações de emprêsas "individuais" poderão deixar de circular, desde que todos os empresários que se julguem prejudicados com essas concessões resolvam seguir o exemplo da Transportes MOSA.

O FUNDAMENTO

O mandado de segurança da Transportes MOSA, com o qual essa emprêsa conseguiu anular o ato do ex-governador da cidade, foi impetrado com base em disposições da Lei Municipal nº. 775, que proíbe a concessão de novas linhas de ônibus, micro-ônibus e lotações sem que estivesse concluído um planejamento determinado naquela lei, que deveria ser regulamentada dentro de trinta dias após sua aplicação. Todavia essa lei, que data do ano de 1953, até hoje não foi regulamentada.

A LEI PROÍBE CONCORRÊNCIA

Falando ontem ao *Correio da Manhã* o presidente da Transportes MOSA S. A., sr. Evaldo Abrantes dos Santos, afirmou que o mandado de segurança concedido pela 2a. Câmara Cível tinha ainda como fundamento o Decreto-Lei nº. 10.197, que proíbe a concorrência entre emprêsas de transporte coletivo. Disse ainda que o ex-diretor do Departamento de Concessões, sr. Arnaldo Monteiro, após a concessão, pelo ex-prefeito Alim Pedro, para a exploração da linha Mauá-Praça 15, permitiu ainda que a Emprêsa Gaúcha explorasse mais a linha "Circular 1 - Praça Mauá Aeroporto", apesar de advertido por empresários antigos.

NUMEROSAS OUTRAS CONCESSÕES

Além das concessões citadas, foram fornecidas outras licenças, graças a pareceres favoráveis do ex-diretor do Departamento de Concessões, sr. Arnaldo Monteiro. Tôdas essas licenças, como já acentuamos, poderão ser anuladas, desde que os prejudicados recorram à Justiça, o que acarretará a paralisação de 600 veículos de transporte coletivo: 400 ônibus e 200 lotações.

PARALISARA' AMANHÃ A "CIRCULAR 1"

A 2a. Câmara Cível determinou, ao dar ganho de causa à Transportes MOSA no mandado de segurança, que até o dia 3 do corrente mês, portanto até amanhã, a Emprêsa Gaúcha retire da circulação os seus veículos que trafegam na linha "Circular 1 - Mauá Aeroporto", sob pena de apreensão dos mesmos.

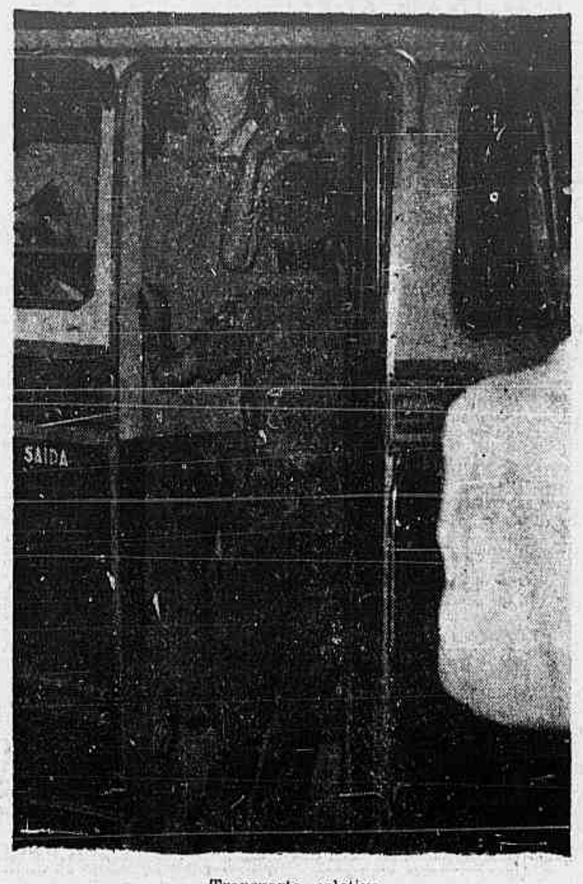

Transporte coletivo
É possível piorar?

DENUNCIADO O BARÃO STUKART

como responsável indireto pelo incêndio do Vogue

O promotor público Maurílio Bruno de Oliveira Firmo denunciou ao juiz da 24ª Vara Criminal o barão Max Stukart, responsável por ação omissiva que deu causa à morte de Warren Hayes, jovem cantor norte-americano, Pierre André Van Ruswick, proprietário de um bar em Copacabana, Glória Nader e Waldemar Brandon Schiller, figuras conhecidas da nossa sociedade, e Raul Martins, radialista e homem da Televisão. Todos êles faleceram em conseqüência do incêndio que, no dia 14 de agôsto do ano passado, destruiu o edifício da Av. Princesa Isabel, 23, onde funcionavam o Hotel e a Boite Vogue, de propriedade do barão Stukart.

O incêndio, conforme o laudo pericial, teve como causa um curto na rêde elétrica de iluminação do edifício.

Segundo o promotor, o barão alterou essas instalações e deixou de providenciar vistoria a que estava obrigado. Pelo apurado no inquérito instaurado a respeito, o promotor Oliveira Firmo classificou o delito praticado pelo acusado nas penas do art. 121, 4º, combinado com o art. 51, 1º (5 vêzes), no código Penal, ou seja homicídio culposo por omissão. Foram arrolados como testemunhas: José Fernandes, Newton Estigarriba, cel. Henrique Saddock de Sá, ex-comandante do Corpo de Bombeiros, engenheiro Mário Magalhães de Souza, e os jornalistas Yedo de Mendonça e Ibraim Sued.

REUNIÃO DO GRÊMIO DOS OFICIAIS ADMINISTRATIVOS

O Grêmio dos Oficiais Administrativos, Escriturários e Datilógrafos Federais está convocando o seu Conselho Deliberativo para reunir-se, hoje, às 17,30 hs. em sua sede social, à Avenida Treze de Maio n. 13, sala 407.

Nessa reunião, o Conselho traçará normas que deverão orientar a nova fase da Campanha do Grêmio pela aprovação imediata do Plano no Senado Federal.

O Grêmio aproveita a oportunidade para esclarecer que foi aprovada pela Câmara dos Deputados a sua emenda.

Essa emenda eleva os níveis de oficial de Administração para 13, 15 e 17 (Cr$ 10.500,00, 13.000,00 e 15.500,00) e de Escriturário e Datilógrafos para 9 e 11 (Cr$ ... 7.000,00 e 8.500,00).

ASSISTÊNCIA AOS LÁZAROS

Combater a lepra é obra de solidariedade humana e de defesa social. — Sociedade do Distrito Federal de Assistência aos Lázaros e Defesa Contra a Lepra. — Rua Santa Luzia, 793, 15.º — Sala 1513.

Posse do ministro Ary de Azevedo Franco no Supremo Tribunal Federal

Novo desembargador no Tribunal de Justiça

O Supremo Tribunal Federal, reunido ontem à tarde, em sessão extraordinária, sob a presidência do ministro Orosimbo Nonato, presentes os ministros Luiz Gallotti, presidente do Tribunal Superior Eleitoral, Nelson Hungria, Hahnemann Guimarães, Rocha Lagoa, Lafayette de Andrada, Ribeiro da Costa, Mário Guimarães e Barros Barreto, e o procurador-geral da República, sr. Plínio de Freitas Travassos, deu posse ao seu novo membro, ministro Ary de Azevedo Franco, nomeado em decorrência da aposentadoria compulsória do ministro José Linhares.

Abertos os trabalhos, o presidente Orosimbo Nonato proferiu algumas palavras sôbre os motivos daquela reunião e sôbre a personalidade do novo ministro Ary Franco. Foi em seguida o recém-nomeado introduzido no salão de sessões pelos ministros Rocha Lagoa e Lafayette de Andrada, especialmente designados pelo presidente, prestando então, o juramento de praxe.

Depois de empossado, o ministro Ary Franco proferiu ligeiras palavras de agradecimento ao Tribunal pela distinção que lhe conferira, convocando aquela sessão extraordinária para sua posse.

O presidente Orosimbo Nonato, encerrando a sessão, convidou as pessoas presentes a se dirigirem ao salão nobre, onde, então, o ministro Ary Franco recebeu os cumprimentos de todos os seus pares e das numerosas pessoas presentes, quando também discursou o sr. Ricardo Pereira Lyra, da turma de 1955 da Faculdade de Direito, da Universidade do Distrito Federal, saudando o ministro Ary Franco.

Dentre outras altas autoridades, estiveram presentes o sub-procurador-geral da República, sr. Alceu Barbedo; os ministros Bocayuva da Cunha, do Superior Tribunal Militar, Arthur Marinho, Vasco Henrique D'Ávila, Afrânio Costa, Cândido Lobo e Macedo Ludolf, do Tribunal Federal de Recursos, bem como presidentes dos diversos Tribunais, representantes de altas autoridades civis e militares, juízes, desembargadores, advogados, parlamentares e inúmeros funcionários do judiciário.

Em conseqüência da vaga deixada pelo sr. Ary Franco, na próxima segunda-feira, dia 5, o Tribunal de Justiça do Distrito Federal reunir-se-á extraordinàriamente, com o fim exclusivo de indicar para o cargo um novo desembargador.

NO MUNDO POLÍTICO

- *Escolha de líderes*
- *São Paulo e o Banco do Brasil*
- *Acertando os relógios*

O sr. Vieira de Melo já assumiu a liderança da maioria e do govêrno na Câmara. O PSD, entretanto, oficialmente, ainda não o designou para aquelas funções, isso deve ocorrer numa reunião das bancadas federais do partido já convocada pelo sr. Amaral Peixoto para o início da próxima semana.

Nessa oportunidade, devem ainda ser escolhidos o líder pessedista no Senado e os vice-líderes do partido nas duas Casas do Congresso. Como o sr. Apolônio Sales está pleiteando ser eleito vice-presidente do Senado, sua substituição é automática.

Por outro lado, o sr. Gustavo Capanema, como antecipamos, deu por encerrada ontem sua atividade como líder da maioria e do govêrno na Câmara. Em março, vai para a cidade de Lindóia (São Paulo), onde pretende permanecer cêrca de um mês. Não viajará, entretanto, antes de se verificar a eleição da Mesa da próxima sessão legislativa, programada para 15 de março.

SÃO PAULO E O BANCO DO BRASIL

A bancada do PSD de São Paulo reunida no Hotel Glória apreciou o caso da escolha do novo presidente do Banco do Brasil. Resolveram os parlamentares paulistas encaminhar ao sr. José Maria Alkmim, ministro da Fazenda os nomes dos srs. Sebastião Paes e Mário Eugenio, para ocupar a presidência do nosso principal estabelecimento de crédito.

Finalmente, foi designada uma comissão integrada pelos srs. Dagoberto Sales, Ulysses Guimarães, Horácio Lafer e Sales Filho, para levar ao titular das Finanças aquela decisão da bancada do PSD, no Congresso.

O sr. José Maria Alkmim optou pelo nome do sr. Mário Eugenio, não que houvesse qualquer coisa contra o sr. Sebastião Paes, mas apenas porque êste, apesar de pertencer à bancada paulista, é mineiro de nascimento. Assim sendo, nas primeiras horas da manhã de hoje o ministro da Fazenda levará o nome do sr. Mário Eugenio à aprovação do presidente da República.

ACERTANDO OS RELÓGIOS

O sr. Vieira de Melo, líder da maioria no govêrno, vai encontrar-se hoje com o sr. Juscelino Kubitschek. O deputado baiano pretende acertar com o presidente da República, em pormenores, a questão da reforma que o sr. Nereu Ramos vem preconizando com tanto alarde.

SOLIDARIEDADE

Dezenas de municípios mineiros fizeram-se representar na posse do sr Juscelino Kubitschek. De Montes Claros, grande centro pecuarista do norte de Minas, região de onde é originário o presidente da República, compareceram ao ato os srs. Alfeu Gonçalves Quadros e Geraldo Athayde, respectivamente prefeito e presidente da Câmara dos Vereadores. Ambos assistiram também à posse do sr. José Maria Alkmim no Ministério da Fazenda.

VISITAS AO CATETE

O sr. Juscelino Kubitschek manifestou desejo de receber hoje, no Catete, as delegações estaduais do PSD, que vieram à Capital a fim de assistir às cerimônias de posse.

As delegações serão levadas a palácio pelo presidente do PSD, sr. Amaral Peixoto, que aproveitará a oportunidade para apresentar ao presidente da República os funcionários da secretaria do partido majoritário, que trabalharam durante a campanha presidencial. Foi o próprio sr. Juscelino que manifestou também desejo de cumprimentar aquêles funcionários.

GOVERNADOR DO AMAPÁ

O substituto do sr. Janary Nunes do cargo de governador do Território do Amapá deve ser o sr. Amilcar Silva, que é um dos secretários do atual governador. Há outros candidatos em foco, mas o nome mais forte é do sr. Amilcar Silva, que é defendido, inclusive, pelo sr. Janary Nunes.

TELEGRAMA DE MENEGHETTI A JUSCELINO

PÔRTO ALEGRE, 1 — Em data de ontem, o governador Ildo Meneghetti enviou ao novo presidente da República o seguinte etelegrama:

"No momento em que v. exa. assume a mais alta magistratura da República, desejo sinceramente que encontre fôrças e inspiração para o feliz desempenho das árduas tarefas que lhe são cometidas nesta delicada conjuntura da vida nacional. Formulo votos para que a atuação de v. exa. contribua de modo definitivo para a sobrevivência dos instituições democráticas e o estabelecimento de clima permanente de ordem, trabalho e justiça social.

Estou certo de que o govêrno de v. exa. dará ao Rio Grande do Sul o tratamento que merece pela operosidade do seu povo, sua alta contribuição à batalha da produção nacional e seu vivo esfôrço para resolver os problemas fundamentais, abrindo caminhos cada vez mais amplos no sentido do progresso, bem-estar e felicidade do seu povo. Respeitosas saudações." Asp.

SUPLEMENTARES MESMO COM A RENÚNCIA DO CANDIDATO

SÃO LUIZ, 1 — O cidadão Luiz Pereira da Silva, candidato dos PSP e PR à Prefeitura de Coroatá, comunicou ao TRE que renunciava à candidatura, não desejando, portanto, concorrer às eleições suplementares, às quais se apresentava com uma diferença a favor do seu competidor no total de 122 votos.

No mesmo processo o candidato do PSD ao mesmo cargo, sr. Leodegário Jansen Pereira, pedia ao TRE que autorizasse a sua diplomação, já que, com a retirada da candidatura de seu adversário, não mais seria necessário realizar as suplementares.

Apreciada a matéria, decidiu o TRE, de acôrdo com o parecer do procurador regional, não homologar a desistência, por achar que a esta altura, o candidato não pode retirar a candidatura sem prejuízo de seu partido. Asp.

NÃO QUEREM ACEITAR A RENÚNCIA

SÃO PAULO, 1 — Está a reportagem informada de que o Diretório Regional da UDN dificilmente se reunirá, na próxima sexta-feira, como deveria fazê-lo. Por sinal que os udenistas estão protelando o exame da carta-renúncia do prof. Waldemar Ferreira, aguardando a evolução dos acontecimentos políticos, especialmente tendo em vista a posição do governador Jânio Quadros em relação ao govêrno da União que ontem se instalou. De outra parte, soube a reportagem que a maioria dos dirigentes udenistas — especialmente os que combatem a atual direção partidária — está disposta a não aceitar a renúncia do prof. Waldemar Ferreira, porque o considera o "único" e verdadeiro presidetne da secção paulista da UDN. M.

DECLARAÇÕES DO GOVERNADOR JORGE LACERDA

FLORIANÓPOLIS, 1 — Falando à reportagem, o sr. Jorge Lacerda, governador de Santa Catarina, eleito por uma coligação de seis partidos (UDN, PRP, PSP, PL, PDC, PTN), declarou:

"Meu govêrno será constituído da seguinte maneira: secretário da Agricultura, Mario Brusa, atual deputado estadual pelo Oeste catarinense, e que irá representar no govêrno aquela região do Estado; secretário da Educação e Cultura, Rubens Neves, deputado pela região serrana; Interior e Justiça, Brasílio Celestino de Oliveira; Viação e Obras Públicas, Aroldo Carvalho; Fazenda, Hercílio Deeke; Segurança, Pelágio Parizot de Souza; Saúde, Paulo Fontes. Convidei para diretor do Departamento de Estradas de Rodagem o engenheiro Heitor Ferrari. O engenheiro Vitor Peluso Jr. será secretário da Comissão Executiva do Plano de Obras e Equipamentos e presidirá, igualmente, a Comissão Estadual de Energia Elétrica.

Referindo-se ao Plano de Obras e Equipamento, disse o seguinte:

"O Plano em aprêço, que conta com as dotações específicas decorrentes do acréscimo de 20 % no impôsto de

(Continua na 12.ª página)

CÊRCA DE DOIS MIL CAMINHÕES

paralisados nas imediações de Petrópolis

Cobrança de "taxa de Viação", na cidade serrana

Na manhã de ontem cêrca de dois mil caminhões permaneceram paralisados durante longo tempo, nos limites do município de Petrópolis, devido à cobrança exigida pela Prefeitura daquele município, da taxa de cinqüenta cruzeiros, a cada caminhão que por ali transitasse.

Rebelaram-se contra a estranha cobrança, paralisando seus veículos ao longo das estradas, embora o prefeito Flávio Castrioto determinasse a suspensão da cobrança relativa ao corrente mês.

Cêrca de dois mil caminhões permaneceram assim parados, em virtude de exigirem da Prefeitura petropolitana a abolição definitiva da taxa em referência, tendo as autoridades municipais recorrido às fôrças federais ali aquarteladas, no sentido de mandarem evacuar as estradas.

USA versus URSS

Hollister (Ponto IV) com uma carapuça e dois chapéus

A oferta da Rússia para auxílio aos países subdesenvolvidos e uma entrevista com o administrador da Cooperação com o Exterior dos Estados Unidos — Somas astronômicas e somas reais — Já utilizados no Brasil: 3.300.399 dólares — Do sr. Juscelino ao pérfido Alighieri

De MAURÍCIO CAMINHA DE LACERDA

— "Estou vestindo dois chapéus", disse ontem a êste repórter John B. Hollister, diretor da Administração da Cooperação com o Exterior (deixem-me traduzir assim a *International Cooperation Administration*); portanto, espécie de *big-shot*, de norte-americano todo-poderoso no que concerne à execução dos programas do Ponto IV no mundo. Além do mais, homem muito simpático, estatura meã, pequenos olhos azuis de uma placidez líquida, que se fixam num ponto qualquer da sala, nas paredes de tons desmaiados, nos circunstantes nada cerimoniosos e muito perguntadores, nos livros — estamos na Biblioteca Thomas Jefferson, na Embaixada dos Estados Unidos — que se enfileiram pelas estantes recheados de temas e teoremas financeiros, econômicos e políticos; porém jamais se detém na moça secretária, que é bonita e vale bem uma vista ou uma olhadela... à árdua coleção de livros. J. H. (mais um Jota no meu caminho) ri com sobriedade, o que encantará, logo à primeira vista, os adeptos do brocardo antigo e repetido. De resto, não o aflige o incontrolável nervosismo, a ininterrupta agitação inerente àqueles que, como êle próprio, estão submetidos sempre a pressões exteriores constantes, e a descompostura também. Responsável pelo andamento dessa assistência técnica que os Estados Unidos iniciaram em países subdesenvolvidos, é natural que lhe recaia sôbre os ombros não muito largos ou atléticos o pêso de um Corcovado autêntico, permitam-me a comparação sem originalidade ou atrativos: o pêso dos louvores e das críticas da opinião pública mundial numa Babel de dialetos e de idiomas. E' sôbre êle ou contra êle, não esqueçam, que setores da mesma opinião do seu país se têm voltado, fincando-lhe no lombo — e nos planos — avinagradas bandarilhas. Pois não obstante é um tipo tranqüilo; pelo menos de uma quietude, de uma tranqüilidade aparente. E é corado como um copo de suco de tomates, o que denota uma esplendida disposição de corpo e de espírito e lhe dá um aspecto de personagem recém-saída de filme em tecnicolor.

Isso de "vestir chapéus" é expressão típica da terra de onde procede; diz-se de quem, como é o seu caso, exerce em um ou em vários momentos diferentes funções. No Brasil, então, que *chapéus* são êsses, ou que funções? São dois, ou duas vá lá: Hollister representa o govêrno USA nas cerimônia de posse do nosso (*nosso* no sentido geral, perdão:) novo presidente da República; e inspeciona serviços do Ponto IV, como respectivo administrador.

UM CHAPÉU OU UMA CARAPUÇA

O encontro realiza-se às 11 horas com a presença de altos funcionários da Embaixada e de jornalistas. Lá está, por exemplo, êsse inquieto Howard White, adido de imprensa, fazendo as honras da casa e cuidando das apresentações. O assunto? E' óbvio: assistência técnica, particularmente ao Brasil. Como John B. Hollister fala em chapéus, sinto uma vontade irreprimível de atirar-lhe um terceiro — o das interrogações indiscretas; não tanto um chapéu, confesso, porque é bem mais uma carapuça: o que acha John Hollister da assistência que acaba de ser oferecida a nós outros, os subdesenvolvidos, pela Rússia? Alguém entretanto se adianta à minha intenção; e lhe desfecha a pergunta. Notemos a reação:

J. B. Hollister
O mundo e alguns chapéus...

— "Já esperava a indagação. Talvez coubesse melhor ao Brasil e aos outros países a resposta. No meu entender, creio que a Rússia não tem, no presente, muita coisa para exportar, a não ser técnicos jovens e... muita conversa. Para não falar em estoques de armas obsoletas. Se essas armas são as que os Estados Unidos e a Inglaterra lhe cederam por ocasião da guerra" Não sei. Só o saberão os russos..."

LIPPMAN VERSUS HOLLISTER

Vingo-me da oportunidade perdida na pergunta que não exclamei. Passo de repente à outra: o oferecimento da Rússia pode provocar uma revisão geral do plano da assistência técnica dos Estados Unidos? Tenho ainda fresco um artigo no qual Walter Lippman, que escreve e fala para milhões de leitores e de telespectadores norte-americanos, assegura que a assistência russa estará muitos pontos acima daquela que os Estados Unidos hoje fornecem. Como pensa Hollister?

— A de Lippman (diz) é opinião de um norte-americano entre 150 milhões de norte-americanos. Êle pertence, aliás à escola que, nos Estados Unidos, defende a aplicação de somas astronômicas em assistência técnica, como um processo eficiente de enfrentarmos os russos e sua competição. Não rezo pela mesma cartilha. Enfim, só o tempo dirá o que, através do sacrifício e compreensão de sua economia, poderá a Rússia fazer nesse campo. Nós (os Estados Unidos) há muito o estamos fazendo. E com sucesso."

UM PARÊNTESIS E OUTRAS COISAS

Do canto direito, um repórter quer saber se há desproporção entre as verbas de assistência que os americanos do Norte destinam à Europa e as que êles concedem à América Latina. A explicação de Hollister é demorada. Um resumo:

"Não há desproporção. O que há são condições diferentes e estudos peculiares em cada país. Cooperamos, não forçamos. O auxílio prestado à Bolívia ou ao Haiti é de natureza econômica e, assim, não semelhante à natureza da cooperação em relação a outros. Em realidade, existem, mantidos pelo govêrno USA três categorias de programas. No Viet-Nan, em Formosa, etc., onde há ameaça de guerra, a assistência técnica absolutamente não deve perder de vista as exigências militares; em outros casos, visa-se ao desenvolvimento econômico de países que, sòzinhos, não o conseguiriam efetuar; e, por fim, no terceiro caso, a questão é apenas de assistência técnica. Mas não há diferença fundamental nos programas do Ponto IV aqui e na África, ou na Europa".

NOTAS DO CADERNO

Segue um punhado de notas que o jornalista tomou:

1 — E' a primeira vez em que Hollister visita o Brasil e a América do Sul (Bolívia, Peru, Colômbia, Guatemala).

2 — Estêve no Corcovado e gostou. Sôbre os nossos 42 graus à sombra polidamente não falou.

3 — Em Lima (embarca hoje com êsse destino) participará da reunião geral dos chefes dos programas do Ponto IV no continente.. Acompanham-no dois membros da Comissão de Relações Exteriores do Congresso dos Estados Unidos.

4 — Conferências idênticas foram realizadas em Paris (assistência técnica à Europa) e no Cairo (assistência técnica à África). Em outubro, percorreu dez países do Oriente.

5 — Retornando a Washington, prestará contas, ao Congresso americano, de suas atividades e iniciativas.

6 — "Êsse sistema de cooperação mútua é essencial ao desenvolvimento dos nossos países e à tarefa de identificá-los com uma causa comum".

7 — "O Ponto IV já empregou no Brasil 3.300.399 dólares".

8 — E' provável que se verifique um "pequeno aumento" nas verbas dêsses programas. Não só para o Brasil, mas para todos de um modo geral.

9 — "Não. O sr. Juscelino Kubitschek, nos Estados Unidos, não tratou comigo ou com outras autoridades do acréscimo de verbas para o Ponto IV no Brasil. Sua visita foi apenas de cordialidade".

10 — E' uma satisfação ter, como coordenador brasileiro dêsse auxílio econômico, o sr. Apolônio Salles.

DINHEIRO E O VELHO DANTE

Peço-lhe agora que esclareça um pormenor onde pesquei, com malícia, uma contradição: tendo Hollister dito que havia em seu país uma corrente favorável a grandes gastos com a assistência técnica e frizado a ela não pertencer, significaria isso que os Estados Unidos *não* estavam despendendo no objetivo tanto quanto seriam capazes de despender? Hollister considera demorada a pergunta. E no entanto é sem laconismo que a atende:

"Não quero altercar com Lippman. Estamos, repito, sujeitos a limitações, à capacidade dos contribuintes, dos que pagam impostos (a esta altura, faz uma dissertação sôbre os programas mencionados). Sempre há, todavia, possibilidade de aumentar fundos. Desde que exista dinheiro..." Ainda uma vez quanto à Rússia insiste em que "o tempo mostrará". E assim se encerra a entrevista.

Êsse americano corado e cauteloso, acredito, não desceria jamais, pelas profecias ou pela inconfidência, ao círculo do Inferno onde o pérfido Alighieri colocou as sombras dos indiscretos e dos advinhos com as faces rodadas para a espinha dorsal.

A Rússia, estamos informados, dirigiu convites a representantes das classes econômicas brasileiras, para uma troca de idéias relativamente ao plano soviético de assistência aos países subdesenvolvidos. Alguns comerciantes do Rio foram sondados nesse particular.

A propósito de assistência, leiam ao lado o que declarou à reportagem John B. Hollister, dirigente da Administração de Cooperação com o Exterior (Ponto IV) dos Estados Unidos.

Vá aprendendo a dirigir!

Êste VOLKSWAGEN está reservado para V.!

E mais cr$ 25.000, em prêmios!

SORTEIO DIA 18

Famoso em todo o mundo, Volkswagen é o pequeno grande carro mais desejado da atualidade!

E' êste Volkswagen novo e zero quilômetros pode ser seu – inscrevendo-se V. também nos sorteios Milionários da Cibrasil... agora entregando o 94.º automóvel aos prestamistas! Vá agora mesmo reservar a sua oportunidade de ganhar êste maravilhoso Volkswagen e mais Cr$ 25.000,00 com a economia mensal de apenas 100,oo, 200,oo ou 300,oo (primeiro pagamento, mais sêlos e taxas) inteiramente devolvida no final do plano se V. não for contemplado!

1293

Cibrasil

AGÊNCIA CASTELO: AV. ALM. BARROSO, 81-A
AGÊNCIA GOVERNADOR: AV. PARANAPUÃ, 1563-D
AGÊNCIA LEBLON: AV. BARTOLOMEU MITRE, 297-A
AGÊNCIA BONSUCESSO: R. CARDOSO MORAIS, 55

BANCO MOREIRA SALLES S. A.

(UMA INSTITUIÇÃO TRADICIONAL)

ALFANDEGA, 10
ASSEMBLÉIA, 23
MEM DE SA, 122 (LAPA)
MARIA FREITAS, 73 (MADUREIRA)
CARDOSO DE MORAIS, 594 (RAMOS)
FONSECA TELES, 3 (SÃO CRISTÓVÃO)

Copacabana, 1165 — Esq. Sá Ferreira

93241

Torne seu lar mais alegre COM PAPEL PINTADO

CASA DAVID de J. M. T. Martins — Tel. 49-9191

60933

CORREIO DA MANHÃ

SUCURSAL DE COPACABANA

AVENIDA N. S. DE COPACABANA 860-A

Tel. 37-1832

ANÚNCIOS ✪ ASSINATURAS

Queixas e Reclamações a serviço do Bairro

34272

CORREIO DOS ESTADOS

Regressou do Rio e de São Paulo, onde tratou de importantes assuntos administrativos do Estado do Rio Grande do Sul, o sr. Adail Morais, secretário do Govêrno. Na oportunidade, falando à imprensa acreditada no Palácio Piratini, prestou os seguintes esclarecimentos:

"Volto muito satisfeito pelos excelentes resultados do intenso trabalho desenvolvido na capital da República. Muitos problemas de alta importância foram definitivamente solucionados.

"Através de comunicações telegráficas que dirigi ao governador Ildo Meneghetti e que foram divulgadas pela imprensa, já tem o público notícia da maioria dêsses assuntos. Um dos problemas mais importante para o Estado, que ainda ficára pendente, era o crédito de Cr$ 482.000.000,00 relativo à cobertura, pela União, do deficit da Viação Férrea de 1955. O ministro Lucas Lucas Lopes prometeu, entretanto, dar rápida solução ao caso. E, agora, o diretor-presidente Homero Dias recebeu informação de que o ministro da Viação se dirigiu ao Tribunal de Contas da União, a respeito do assunto".

Quanto aos expedientes que se referem à importação de equipamentos para o Departamento de Polícia Civil, assinatura de convênio com o Serviço Nacional de Febre Amarela e liberação de verbas orçamentárias foram resolvidos.

Aludindo às atividades da Comissão Interestadual da Bacia Paraná-Uruguai, disse o sr. Adail Morais que foi aprovado o projeto de resolução que autorisa a CISBPU a celebrar um convênio com a DEPREC para colaborar, mediante um auxílio no montante de Cr$ 4.700.000,00, no estudo na ligação dos Vales de Ibicui e do Jacui. Êsse auxílio se concretizará pelo fornecimento de equipamentos, designação de técnicos e serviços diversos.

Informou ainda o secretário do govêrno que a Comissão examinou uma proposta de grande atualidade formulada pelo eng. Atila Amaral, da representação do Rio Grande do Sul. Trata-se de um projeto de resolução pelo qual a Comissão da Bacia Paraná-Uruguai firmará um convênio com o Instituto Experimental do Carvão, de Pôrto Alegre, para o desenvolvimento de importantes estudos que o IEC vem fazendo sôbre o carvão riograndense e o carvão catarinense para fins siderúrgicos. (Asp.)

Ceará

Casa do Jornalista — A Associação Cearense de Imprensa assinalou mais um tento, inaugurando solenemente o primeiro andar do majestoso edifício da "Casa do Jornalista", que se situa à esquina das Ruas Liberato Barroso e Floriano Peixoto.

As mais altas autoridades, inclusive o governador Paulo Sarasate, que é jornalista, fizeram-se presentes ao ato, quando se fizeram ouvir o presidente daquela entidade jornalística e o chefe do Executivo cearense. (M).

Lixo — Devido à falta de limpeza, Fortaleza está infestada de moscas, vindas de todos os bairros. Comentando o assunto, frisa a imprensa que a população ou enterra o lixo no quintal ou se vê obrigada a depositá-lo no matagal. Mesmo assim — acentua — não passa um só caminhão coletor de detritos, apesar de a Prefeitura cobrar dos proprietários de imóveis uma taxa excessiva de "limpeza". M.

Minas Gerais

Trigo — Cumprindo determinação da COFAP foi homologada pela COAP a nova tabela de preços para a farinha de trigo. O produto custará por saco de 50 quilos 468,70 — pura e 460,80, mista.

A Indústria Mineira de Moagem formulou um pedido de tabelamento para o farelo, farelinho e remoído, todos resíduos do trigo. Levada ao conhecimento do plenário a pretensão daquela indústria, o sr. Antônio Projetti, representante da Secretaria da Agricultura apresentou uma proposta constante dos preços que poderiam ser adotados pela COAP.

O colegiado na próxima sessão, votará a seguinte tabela para sacos de 35 quilos: farelinho, 44,80; farelo, 42,80 e remoído 46,80.

O pedido de aumento nos preços do pão, formulado pelos industriais em panificação teve sua votação adiada em virtude de não ter havido quorum para a votação, respeitando-se a maioria absoluta. Sòmente com um quorom de 7 votos a favor de determinada matéria é que a mesma se considera aprovada. Na próxima semana, o colegiado apreciará novamente a matéria. M.

Carne — Os marchantes e açougueiros deram entrada na COAP com um novo pedido de reajustamento. Alegam que os atuais preços são injustos e que sofrem grandes prejuízos, não podendo manter o comércio normal.

Querem que o Plenário aprove a seguinte tabela: carne de 1a: 40,00; de 2a, 24,00; costela com osso 16,00; costela sem osso 22,00 e pá 36,00. M.

Leprologia — Os trabalhos da 4a. Reunião de Leprólogos encerram-se com duas reuniões que tiveram lugar no Departamento da Lepra.

Numa delas, discutiram-se, como havíamos anunciado, os têrmos de uma declaração de princípios, em que os letrólogos de todo o país fazem uma análise minuciosa do problema da lepra e indicam aos órgãos competentes as medidas que, a respeito, devem ser tomadas, de imediato. Cópias dêsse documento vão ser enviados não só ao presidente da República, sr. Juscelino Kubitscheck, como aos governadores dos Estados, Assembléias Legislativas e órgãos técnicos.

Em outra sessão, ventilaram os congressistas questões relacionadas com as suas reivindicações, no que diz respeito aos vencimentos que percebem do poder público. Antes dessas duas reuniões de encerramento, os leprólogos stivram m visita ao Hospital Cristiano Machado, m Sabará. M.

Colégio Militar — O presidente da República designou o general professor Newton O'Reilly de Souza, para exercer as funções de diretor-comandante do Colégio Militar de Belo Horizonte. Esse educandário será instalado dentro de poucos dias na capital, no prédio onde funcionava o Colégio Estadual, até que sua sede definitiva, situada na Vila São Francisco na Pampulha, esteja completamente aparelhada.

O primeiro diretor comandante do Colégio Militar de Belo Horizonte é catedrático de Química do Colégio Militar do Rio de Janeiro, possuindo também o curso da arma de Cavalaria. Ingressou no Exército como praça em 1902, sendo declarado aspirante em 1924, chegando ao generalato em 1950.

O general Newton O'Reilly estará em Belo Horizonte dentro de dez dias, a fim de tomar as providências para que aquêle estabelecimento de ensino esteja em funcionamento na primeira quinzena de março próximo. M.

Pernambuco

Refeitório — Comerciários de Recife dirigiram-se ao prefeito Pelópidas Silveira, solicitando a criação de um refeitório popular com capacidade para 5 mil refeições diárias, em terreno a ser doado à Prefeitura.

O refeitório será construído e administrado pelo Sindicato dos Empregados no Comércio. ASP.

Rio Grande do Sul

Capitão do pôrto — Encontra-se em Pôrto Alegre, o capitão-de-fragata Ney Esquiletti, que vem de ser nomeado, recentemente, para o comando da Capitania do Pôrto local. Acompanhado do seu antecessor, capitão Estefano Guimarães, o novo Capitão dos Portos estêve no Palácio Piratini, onde foi apresentar cumprimentos ao governador do Estado. ASP.

Assembléia permanente — Encontram-se em assembléia permanente os ferroviários, em Santa Maria. Motivou a deliberação o não pagamento dos atrasados da Lei 2.148 e dos avanços nas "costas", nas fôlhas de janeiro, como eram esperados. A Assembléia se manterá reunida, permanentemente, até que seja encontrada uma solução definitiva para o caso. ASP.

São Paulo

Inquérito — O governador Jânio Quadros determinou, em despacho à Secretaria da Educação, urgência para o término do inquérito ou sindicância que ali corre sôbre a nomeação de cêrca de 1.500 funcionários sem ordem do governador de então, sr. Lucas Nogueira Garcez. Essas nomeações deverão ser anuladas. M.

Passagens — A partir de hoje, verificou-se sensível aumento nas passagens de trens da Sorocabana e da Cia. Paulista. Na primeira o aumento foi de 4% sôbre as passagens interestaduais, conservando-se, por enquanto, a tabela anterior para as tarifas entre o interior e a capital; na segunda a majoração foi de 20 a 30% sôbre suas passagens em geral. ASP.

Transportes — Para debate do problema dos transportes coletivos no litoral norte paulista, realizou-se uma mesa-redonda na Prefeitura de São Sebastião, tendo ficado estabelecida a apresentação de um memorial ao governador do Estado, pleiteando a concessão de uma subvenção aos municípios do litoral norte paulista, para aplicação no problema dos transportes coletivos, considerando-se a precariedade do material rodante da única emprêsa de ônibus existente na zona.

Presentemente, nota-se enorme afluxo de turistas nesta vasta zona do litoral norte, estando todos os hotéis completamente lotados e no sentido de ser cada vez mais incentivado o movimento turístico neste setor do Estado, as autoridades e o povo da região lançam um apêlo ao governador do Estado, a fim de que as suas aspirações sejam atendidas, concedendo a subvenção que será solicitada por uma comissão representativa desta vasta zona litorânea. ASP.

Inauguração — Foram inauguradas as novas instalações da agência de Annangabau da Caixa Econômica Estadual, localizada à Rua Formosa.

Compareceram ao ato de inauguração altos funcionários da Caixa e grande número de depositantes. ASP.

Posse — Foi empossada a nova diretoria da Sociedade Paulista de Agronomia, que tem como presidente o sr. João Pacheco Chaves. ASP.

Banco Municipal — Foi designado o sr. João Pacheco Fernandes para elaborar o anteprojeto de estatutos sociais do Banco de Operações Municipais, em organização. ASP.

Habeas corpus — O coronel da reserva José Canavó Filho, ex-comandante da Fôrça Pública, deu entrada ontem na secretaria do Tribunal de Justiça, de um pedido de "habeas corpus". Diz o impetrante, que está ameaçado de detenção por ordem do governador do Estado, conforme boletim dirigido ao comando da Fôrça Pública. E, acrescenta, que essa medida do sr. Jânio Quadros é arbitrária, uma vez que se acha na reserva. M.

DE SÃO PAULO

— Duas alas no P.S.D. (em formação)
— Nova dupla J-J (Juscelino-Jânio)?
— A missão Tancredo e a queima de Cirilo
— O temporal faz estragos
— O prefeito de Salvador, Lino e a Caixa Econômica

R. P.

SÃO PAULO, 1 (Sucursal) — O P. S. D., que sempre foi um partido unido em São Paulo, esparadràpicamente ligado ao govêrno, está agora na iminência de entrar pelo caminho perigoso do P. T. B.: o da formação de alas, cada qual seguindo um chefe ou chefete.

Barômetro muito exato de nossos sentimentos democráticos e de nossa educação política, a tradição das alas não gira, como no caso excepcional do Partido Socialista, em tôrno de interpretação doutrinária, mas em tôrno, isso sim, de sòizinhos de emergência.

No P. S. D. esboça-se o movimento do "solit" com a tentativa de formação de uma ala macedista, que apoiaria o embaixador, perdôe o ministro Macedo Soares, contra a chamada ala Cirilo, que ficaria firme com o atual presidente pessedista em São Paul.

MISSÃO TANCREDO

A história começou, há cêrca de um mês, mas estourou com a presença nesta capital, há dias, do sr. Tancredo Neves. Como noticiamos há tempos, o encontro entre Juscelino e Jânio foi marcado e desmarcado cinco vêzes. O último, que deveria realizar-se no Rio, na véspera do embarque do presidente para os Estados Unidos, também falhou. O sr. Jânio Quadros ficou doente mais uma vez. O governador é especialista em ficar doente nas horas que lhe parecem oportunas. Daí, talvez, a dificuldade de seus médicos em explicar aos jornalistas qual a doença que tão freqüentemente ataca o chefe do govêrno...

Cirilo foi responsabilizado pelo fracasso nos entendimentos entre Juscelino e Jânio, entendimentos que o presidente da República considera importantes para o desarmamento dos espíritos. Em outras palavras, Cirilo foi o bode espiatório da coisa, já que meio mundo andou metido na fixação das entrevistas goradas.

E Tancredo veio, numa "visita de cortesia", como emissário de Juscelino. Veio e foi bem sucedido. Jânio amoleceu, e só não foi à posse porque o caboclo é devoto de São Tomé: primeiro, os Ministérios, depois a fotografia tradicional... Promessa, apenas, não resolve. Se o Ministério atual é provisório, como teria assegurado Tancredo a Jânio, é sempre prudente esperar um pouquinho...

Mas o fato é que Cirilo foi bombardeado.

O VETO

E pela segunda vez. A primeira, quando — segundo se afirma — o ministro Macedo Soares vetou seu nome para uma embaixada. Sabemos como o Itamarati é complicado e fechado. Dirigir partido político é tarefa muito diversa de tomar conta de embaixada.

Certos círculos do P. S. D., diante dos dois fatos, consideraram Cirilo em desgraça perante Juscelino, especialmente levando em conta a quase nenhuma contribuição do P. S. D. paulista na eleição presidencial. E ao mesmo tempo viram em Macedo Soares um astro em ascenção.

Daí a tentativa de formar-se aqui a ala macedista, que visa, nem mais nem menos, à substituição do velho Cirilo por um elemento mais jovem e mais dinâmico.

Dentro de pouco tempo, o ministro do Exterior deverá ser homenageado por pessedistas de São Paulo. Banquete & Cia. A velha tradição de colocar na mesa, com os perus e o presunto, também o corpo da vítima.

J-J, TIPO 1956

Estamos, assim, na expectativa do surgimento, dentro de alguns meses, se a missão do sr. Tancredo Neves foi realmente coroada de êxito, de uma nova dupla J-J, desta vez Juscelino-Jânio.

Que há qualquer coisa, lá isso há. Vários deputados do P. S. D. "moram" nos Campos Elíseos, onde ficam horas e horas em palestra fiada com oficiais de gabinete e palestras reservadas com o secretário do governador.

O TEMPORAL

O temporal de ontem em São Paulo, rápido e violento, fêz grandes estragos na cidade, especialmente no setor da arborização. Nunca se viu tantas árvores no chão. E não sòmente as velhas, que já estavam pedindo substituição, mas também novas e robustas, que não suportaram a fôrça do vento. A cidade, à noite, parecia haver sofrido um bombardeio aéreo: numerosas ruas sem luz, tetos arrancados, tapumes no chão, barracões desabados, chapas de zinco por todo lado. Houve casos de despencamento de elevadores, de automóveis carregados pelas águas e duas mortes por faísca elétrica.

Passado o temporal, o calor continuou: 36 graus.

DE VOLTA

O prefeito de Salvador, que andou vários dias por São Paulo, regressou à Bahia, e deixou a bomba nas mãos de Lino. Como informamos, o prefeito aqui veio, oficialmente, para convidar elementos da sociedade bandeirante a participar da Festa do Galo Vermelho, em Salvador. As vitrinas das lojas estão cheias de cartazes anunciando a festa baiana.

O prefeito, pelo que parece, quer levar o turismo para a terra boa. E também uns cobrinhos... da Caixa Econômica Federal. Lino está bravo: segundo se diz na Prefeitura, a Caixa está demorando para conceder empréstimo de 400 milhões à Prefeitura, mas não precisou de mais de uma semana para arranjar 200 milhões para a Prefeitura de Salvador...

Piada de um político janista: "Isso é para Lino ver que por por aqui não existe mais bairrismo...".

O sr. João Goulart presidiu a sessão do Senado e pronunciou um discurso

Homenageado por todos os partidos, chegou ao Monroe em companhia do chefe da Casa Civil do presidente da República

Realizou-se no Senado ontem a posse do sr. João Goulart na presidência dos trabalhos da Casa.

Desde cedo começou ali desusado movimento para a recepção entusiástica ao vice-presidente da República.

Numerosos deputados compareceram, entre outros os srs. Ferrari, Geraldo Mascarenhas, Hirocles Veres, tomando assento no recinto. Os antigos ministros Mário Pinoti e Segadas Viana lá estavam também, bem assim o sr. Augusto Amaral Peixoto, além de numerosas autoridades, jornalistas, elementos da sociedade carioca, etc.

A CHEGADA

O sr. João Goulart chegou às 14,15 em companhia do sr. Alvaro Lins, chefe da Casa Civil da Presidência da República, representando o sr. Juscelino Kubitschek, e do sr. Gomes de Oliveira, que estava no exercício da Presidência do Senado. Vários senadores o aguardavam à entrada. O povo, que se aglomerava à porta do Monroe, bateu palmas à chegada do novo presidente da Alta Câmara.

INTRODUZIDO NO RECINTO

O sr. João Goulart foi introduzido no recinto por uma comissão composta dos senadores Apolônio Sales, Lima Teixeira, Kerginaldo Cavalcanti, Sá Tinoco, Silvio Curvo e Vilasboas.

A SAUDAÇÃO DO SR. GOMES DE OLIVEIRA

Ao tomar assento na presidência, o sr. João Goulart foi saudado pelo sr. Gomes de Oliveira, que lhe transmitiu o cargo. O representante de Santa Catarina disse que se sentia feliz por lhe ter cabido o papel de passar ao vice-presidente da República o exercício de um cargo que havia sido enobrecido por tantos brasileiros ilustres.

E assim concluiu:

"Chega vossa excelência à culminância dêsse pôsto após uma caminhada áspera e cheia de nervosismo. Traz, porém, no espírito, a serenidade dos fortes, para quem a luta não deixa ressaibos e a satisfação do ideal realizado e do dever cumprido não tem a tisná-la ressentimentos nem rancores.

A manifestação das urnas de três de outubro foi, mais que para o seu nome honrado e que para a sua bandeira partidária, uma expressão eloquente das tendências inelutáveis de uma massa imensa que anseia por líderes com ela perfeitamente identificados e que, por isso mesmo, lhe sejam fiéis e lhe saibam sentir os sofrimentos e compreender os anseios.

As instituições democráticas, senhor presidente, só adquirem vitalidade quando prestigiadas pela consagração popular.

Não podia, pois, ficar à margem dessa verdade, o Senado da República. Não poderia permanecer cristalizado num passado, embora glorioso.

O seu papel, tão bem traçado nos que fizeram a Constituição vigente, tinha que receber o influxo do envolver do tempo. Bem o tem compreendido o povo, que para aqui tem mandado figuras que, ilustres como as dos nossos maiores, têm a seu favor, ainda, o prestígio da consagração popular.

As nobres tradições do Senado não se chocam, de maneira nenhuma, com essa tendência. Ao contrário, vemos aqui a vivacidade do presente casar-se, à maravilha, com as tradições do passado, que, dessarte, se vivificam e se fortalecem rejuvenescidas e preparadas para se projetar no futuro.

A presença, na direção do Senado da República, de vossa excelência, expressão de uma idéia que se fêz realidade e de um movimento que se fêz fôrça impulsionadora do Brasil para a mais rápida realização dos seus destinos democráticos, há de ser, sem dúvida, mais um motivo de revigoramento da simpatia e da confiança dos brasileiros, para fortalecer esta Casa perante a nação e tornar-lhe cada vez mais prestigiada a ação e mais seguro o desempenho do seu importantíssimo papel constitucional.

Eis os motivos, sr. presidente, que tornam para mim sobremaneira grata a circunstância de ser quem lhe transmita, neste momento, a cadeira presidencial do Senado."

FALA O SR. JOAO GOULART

Ovacionado pelas tribunas e galerias, o sr. João Goulart leu então o seguinte discurso:

"Senhores senadores: Ao assumir a presidência do Senado da República, quero reafirmar o compromisso que solenemente prestei perante o Congresso Nacional. A êsse voto de dedicação e lealdade, de observância às leis e integral devotamento às instituições e ao progresso do país, associo a especial homenagem do meu respeito e da minha admiração aos nobres representantes do povo nesta Alta Câmara do Parlamento brasileiro.

Conduzido a esta cadeira pelo imperativo das circunstâncias que condicionam e vitalizam o regime democrático, nenhuma vaidade pessoal me perturbará no exercício das atribuições que me conferiu a soberania do povo. Muito ao contrário, como homem simples que sou, procurarei ser fiel, com humildade e honra, ao meu dever público, inspirado, a cada passo, na experiência e na sabedoria dos luminosos exemplos que engalanam os fastos históricos desta Casa, onde têm resplandecido, nas fulgurações de suas inteligências e de seu amor à Pátria, os maiores vultos da nacionalidade.

RESPEITO ÀS TRADIÇÕES

Não é difícil imaginar, ilustres senadores, a alta e profunda emoção que me domina, ao ato inaugural de minha investidura na direção das atividades desta Casa, por fôrça de um mandato constitucional, que recebi diretamente das fontes populares, ungido pela consagração da Justiça. Vencendo minhas próprias deficiências, espero possa juntar a êsse mandato, ao fim da jornada, o aprêço sem constrangimentos de meus dignos pares. Meu esfôrço há de ser, em conseqüência, no sentido de não deslustrar as esplêndidas tradições que fazem do Senado da República um dos mais belos monumentos de nossa história política. Não sintam os nobres senadores, restas minhas expressões, senão o firme propósito de afastar de mim qualquer impulso de vanglória, tanto como a inabalável decisão de me situar ao nível da inspiração cívica de vossas excelências, de quem estou certo receberei — num alto sentido de compreensão — o apoio indispensável à boa marcha dos nossos trabalhos e ao prestígio cada vez maior do Poder Legislativo.

PARTICIPAÇÃO DO POVO NA ADMINISTRAÇÃO

Senhores senadores: Como vossas excelências, sou também um homem de partido. Minha eleição decorreu de uma combinação de fôrças partidárias, feita à base de princípios e de um programa. Para ser mais exato, porém, devo dizer que as minhas verdadeiras origens políticas estão nas lutas trabalhistas, de cujos ideais serei sempre um modesto soldado, lutando pelo bem-estar social à luz das reivindicações que, de há muito, constituem o grande anseio das coletividades trabalhadoras. Esta a razão pela qual o Partido Trabalhista Brasileiro combate sem transigências por um programa que visa, acima de tudo, a fortalecer o país, aprimorando as liberdades e assegurando ao povo uma participação consciente e efetiva na administração pública.

Por isso, volta-se o nosso par-

(Continua na 5.ª pág.

DE MINAS

— Bias propõe reformas políticas e econômicas
— Barbacena substitui o "Peixe Vivo"
— "Branca" e "Saudades de Ouro Preto" e não Strauss
— Balbino, Lafer e Mendes Morais vieram lançar sementes

W. M.

BELO HORIZONTE, 1 (Sucursal) — Começamos hoje a viver em Minas sob o signo de Barbacena, com o início efetivo do govêrno Bias Fortes que empossa os seus secretários. Não houve grandes exibições e a posse desenvolveu-se dentro da discrição que caracteriza o novo governador. Os aspectos solenes eram dados pelos capacetes vermelhos dos "Dragões da Inconfidência" espalhados pela praça e Palácio da Liberdade. No mais, não houve festas espalhafatosas. À noite, saíram alguns blocos carnavalescos que comemoravam mais a posse de Juscelino. Por sinal que o bloco mais rico tinha a denominação de "Peixe vivo".

Bias fêz um discurso, literàriamente bem composto, sem borboletações, analisando a frio a situação mineira e nacional. Lembrou que em sua infância brincara no Palácio da Liberdade quando seu pai, Crispim Jacques era presidente do Estado. Houve um toque de saudade em sua oração mas logo se voltou para os problemas políticos e administrativos e não fêz promessas mirabolantes. Reconhece as dificuldades do erário público mas confia nas possibilidades de recuperação rápida do Estado, se conduzido dentro de uma política de austeridade.

Considera fundamental para o Brasil:

1) estabelecimento de clima de paz para as reformas necessárias;

2) reformas políticas e econômicas: revisão constitucional, aperfeiçoamento da Lei Eleitoral, discriminação de rendas, reestruturação dos partidos políticos, defesa nacional, institutos de previdência social e aparelhamento da administração pública;

Para Minas diz o novo governador que se empenhará no seu govêrno pela concretização dos seguintes pontos:

1) continuidade administrativa; 2) equilíbrio financeiro e saneamento do crédito público; 3) continuação das obras da "Frimisa", "Fertisa" e outras através de financiamentos para não agravar os compromissos do Tesouro; 4) não praticar gastos extraordinários; 5) não preenchimento de cargos dispensáveis; 6) fixação do trabalhador rural e incentivo à imigração; 7) aplicação de capitais na zona rural; 8) evitar o aviltamento do preço do café; 9) melhorar as condições das ferrovias, rodovias e navegação fluvial; 10) libertar a mineração do atual regime expoliativo; 11 criação de indústrias de transformação e beneficiamento; 12) apoio decidido ao govêrno Juscelino; 13) moralidade absoluta.

BARBACENA SUBSTITUI DIAMANTINA

Já estávamos acostumados às fisionomias diamantinenses há 5 anos sempre presentes aos atos oficiais e a tôdas as atividades em que Juscelino estava. Temos de nos acostumar agora com as novas figuras da zona da Mantiqueira. Assinale-se o desaparecimento dos diamantinenses ontem de Minas. Trens, aviões e carros demandaram o Rio para a festa do "peixe vivo" e de outro lado os juizdeforanos e barbacenenses atravessaram a Mantiqueira para chegar a Belo Horizonte. Estavam satisfeitos os homens da serra em reencontrarem-se com o Palácio da Liberdade, do qual estavam divorciados desde 1930, quando Antônio Carlos deixou o govêrno de Minas lançando-o na Revolução Liberal.

Juiz de Fora, que tem tido seu desenvolvimento feito exclusivamente pela ação da iniciativa privada, espera agora o apoio oficial para solução de alguns problemas fundamentais.

As festas da posse culminaram com um baile "black-tie" nos salões do Iate Golf Clube, tendo como cenário grandes painéis de Portinari incrustados nas composições arquitetônicas de Portinari e jardins de Burle Marx. Muitos chefes políticos municipais que não foram de "smoking" chegaram à Pampulha conduzindo as filhas para o baile da posse e não puderam entrar, criando situações de constrangimento. Para que não se dissesse que o porteiro tinha prevenção com perristas ou pessedistas, foram colocados porteiros reconhecidamente pertencentes aos dois partidos. De outra maneira hoje na Assembléia haveria protestos de deputados do PSD se algum correligionários seu houvesse sido barrado e do PR se fôsse do seu partido. O govêrno seria acusado de fazer discriminações para a entrada no baile, só porque o porteiro impedia a entrada de quem não estivesse a rigor. E para evitar isso, a Comissão Organizadora colocou dois porteiros: um do PR e outro do PSD. E tudo correu bem.

O "buffet" era de graça. E correu muito "whisky" e champanha até às 4 horas da manhã.

Normalmente as valsas das festas são vienenses ou de Tchaikowski. Mas a orquestra sabendo das preferências de Bias Fortes manteve uma linha tradicional. E a valsa de honra foi a "Saudade de Ouro Prêto" e "Branca", de Zequinha de Abreu. Tlvez isto defina um estilo de govêrno.

LAFER, BALBINO, MENDES

Inesperada visita foi a do sr. Antônio Balbino, da Bahia, que veio para a posse de Bias. Chegou segunda-feira, discretamente, foi para o hotel e só apareceu à noite. Estêve nas diversas solenidades da posse de Bias e deu entrevista elogiando o ministério de Juscelino. Evidentemente que constrangido por não ter sido a Bahia contemplada. Mas Balbino, que é muito hábil, prepara o ambiente para um sonho em 1961. Quem sabe? E estar bem com o governador e com os políticos mineiros agora é bom. Poderá deixar o Palácio da Aclamação por um ministério. Não é improvável.

Lafer também apareceu. Cordialíssimo. Disse nada haver ainda com respeito à presidência da Câmara. E prometeu mandar a êste colunista o seu livro de filosofia, já em quarta edição esgotada nas livrarias.

E Mendes de Morais. Sério, foi à missa de Bias e deu entrevista aos jornais, de farda e condecorações.

Correu o boato de que Dutra estava na terra. Pensou-se que era o marechal. Mas era apenas o Firmo Dutra.

Projetos de grande alcance social e econômico

Mendes de Souza vai propor: direções regionais do Banco do Brasil e refeição escolar

Uma sugestão prática e viável para acabar com o centralismo burocrático do estabelecimento oficial de crédito e atender às necessidades econômicas regionais — Iniciativas de duplo objetivo assistencial e educacional, em benefício do escolar pobre

Dois projetos do maior alcance (um social e outro econômico), serão apresentados na Câmara Federal pelo deputado trabalhista J. Mendes de Souza. Trata-se de iniciativas de grande oportunidade e que, pela justeza das soluções que apresentam, se destinam a grande repercussão. Médico, desportista e ex-diretor do Banco Hipotecário e Agrcola de Minas Gerais, o deputado Mendes de Souza equaciona, nos projetos de lei que encaminhará ao Legislativo Federal, duas soluções práticas e viáveis para dois assuntos de grande importância.

ALCANCE SOCIAL

Um dêsses projetos, de grande alcance social e educacional, preconiza a destinação de uma parte da renda da Loteria Federal para a refeição de escolares, nos estabelecimentos oficiais.

O problema da alimentação do escolar pobre, que a instituição da sôpa escolar não resolve, coloca-se hoje na ordem do dia. A ciência comprova que o aluno que não se alimenta adequadamente não alcança nenhum rendimento escolar. Visando a iniciar uma solução para o atualíssimo problema, o deputado Mendes de Souza apresentará o projeto referido, visando a proporcionar a alunos pobres, com parte da renda da Loteria Federal, uma alimentação sadia e racional, com duplo objetivo social e educacional.

ALCANCE ECONÔMICO

O outro projeto de lei que o parlamentar trabalhista vai encaminhar à Câmara Federal diz respeito à criação de diretorias regionais do Banco do Brasil, com jurisdição estadual. A iniciativa visa a corrigir as falhas decorrentes da burocracia bancária centralizada do principal estabelecimento de crédito do país. Um órgão superior, de âmbito regional, poderia estudar e encaminhar a solução mais rápida de várias operações de crédito, orientando a tramitação dos pedidos de acôrdo com a economia peculiar de cada região.

Atualmente, todos os pedidos de empréstimos e financiamento são enviados diretamente nas agências municipais para a matriz no Rio. Evidentemente, essa centralização não facilita, antes dificulta, o encaminhamento do pedido e o seu despacho. Daí a necessidade da criação de órgãos regionais, de natureza técnica e com amplos poderes para atender ràpidamente aos pedidos de crédito.

O projeto proporá inicialmente a criação dessas diretorias regionais pelo menos em todos os grandes Estados, com zonas geoeconômicas definidas e em pleno desenvolvimento, como São Paulo, Minas, Bahia, Rio Grande do Sul e Nordeste, prevendo a criação de novas diretoria, regionais onde as necessidades do desenvolvimento econômico o exigirem.

(Transcrito de "O Debate", de 29 do corrente.) 59330

Deputado J. Mendes Souza

AUMENTO DO PREÇO DO PÃO EM NITERÓI

Em estudos, na COAP, pedido feito pelos panificadores

Deu entrada no plenário da COAP fluminense, ontem, o pedido dos padeiros de Niterói, de aumento do preço do pão. Desde o mês de setembro último, os panificadores haviam solicitado àquele órgão tal providência, sem terem, contudo, justificado plenamente sua pretensão.

Agora, entretanto, com o recente e desproporcional aumento concedido pelos órgãos federais, no preço da farinha, o presidente da COAP fluminense, que havia congelado os preços do artigo, desde setembro, determinou à sua Divisão de Economia que estudasse o assunto.

Declarou então o sr. Nilo Câmara que, ante o aumento de 44 por cento no preço da farinha nacional, e aumento do ágio para importação do produto, não podia deixar de reconhecer a necessidade de um estudo da matéria.

Depois de tecer várias considerações sôbre o assunto, leu o presidente o parecer da Divisão de Economia, opinando pela fixação dos seguintes preços: pão de quilo, Cr$ 11,90; 500 gramas, Cr$ 6,00; 250 gramas, Cr$ 3,40 e 40 gramas, 70 centavos. Em seguida foi o processo encaminhado à subcomissão de assuntos industriais para opinar.

DR. PIERRE DENIKER

Chegará ao Rio de Janeiro, no próximo dia 3 o Dr. Pierre Deniker, (médico-chefe dos Hospitais Psiquiátricos Franceses e Assistente de Clínica das doenças Mentais da Fac. de Medicina de Paris). O ilustre psiquiatra francês vem ao Brasil a fim de participar como convidado especial, do IV Congresso de Neurologia, Psiquiatria e Higiene Mental, a realizar-se em Recife de 5 a 9 dêste mês.

Entre os dias 10 e 15, o Dr. Deniker estará no Rio e em São Paulo, onde efetuará conferências sôbre temas de sua especialidade em várias Sociedades Médicas, embarcando a seguir, para a Argentina.

Nascido em Paris, a 16 de fevereiro de 1917, o Dr. Deniker é descendente de uma família de médicos e cientistas: seu avô, J. Deniker, foi um conhecido antropologista; seu tio-avô, o Prof. León Fredericq, de Liege, foi um fisiologista clássico.

O Dr. Deniker fêz seus estudos em Paris, tendo sido condiscípulo do Dr. Henri Laborit, do qual viria a se tornar amigo e cujos trabalhos seguiu muito de perto.

Seus estudos de medicina foram interrompidos pela guerra de 39/45. Tomou parte na Resistência como membro das Fôrças Francesas Combatentes e terminou a guerra como Capitão-Médico, titular da Cruz de Guerra.

Desde 1940, entretanto, começou a se especializar em Neuropsiquiatria, como colaborador do Dr. Henri Ey; foi nomeado Interno dos Hospitais Psiquiátricos imediatamente após a guerra. Foi quando se tornou colaborador do Prof. Jean Delay, do qual é atualmente assistente.

Chefe de Clínica na Faculdade em 1949, médico-chefe dos Hospitais Psiquiátricos em 1950, o Dr. Deniker passou a ser, desde 1952, Assistente da Cadeira de Clínica Psiquiátrica e encarregado do ensino de Psiquiatria Médico-legal.

Membro titular da Sociedade Médico-Psicológica, da Sociedade Internacional de Criminologia e de outras entidades científicas, o Dr. Deniker é Secretário-Geral adjunto à Liga Francesa de Higiene Mental e Membro do Conselho da Ordem dos Médicos de Paris. No Congresso Mundial de 1950, foi Secretário da Exposição Internacional da História e dos Progressos da Psiquiatria.

Em 1953, foi encarregado de um relatório ao Congresso dos Psiquiatras e Neurologistas Franceses sôbre os exames de Laboratório em psiquiatria médico-legal e em 1957, deverá apresentar um relatório ao Congresso Internacional de Zurique sôbre as Hibernoterapias e medicamentos neurolépticos em terapêutica psiquiátrica.

Seus trabalhos científicos alcançam a casa de uma centena e se referem particularmente à Clínica Neuro-Psiquiátrica, à Psiquiatria Médico-legal e à Criminologia. O Dr. Deniker se tornou, principalmente, especialista das terapêuticas biológicas em psiquiatria, notadamente dos quimioterápicos. Participou da introdução da Distrila succinica em psiquiatria, da utilização da Aureomicina no tratamento da paralisia geral, mas, com o Prof. Delay foi o primeiro a preconizar o emprêgo da Clorpromazina em terapêutica psiquiátrica e, desde 1952, não cessou de prosseguir nos trabalhos a respeito dêsse Neuroléptico, cujo uso se difundiu consideràvelmente nos Hospitais Psiquiátricos do mundo inteiro, transformando a condição dos alienados agitados e abrindo amplas perspectivas às terapêuticas químicas das psicoses agudas e crônicas.

Foi um dos primeiros a utilizar um outro Neuroléptico, a reventina. Em outubro de 1955 organizou, como Secretário Geral, um Colóquio Internacional sôbre a Clorpromazina e os Medicamentos Neurolépticos, que reuniu em Paris mais de 400 Psiquiatras, pertencentes a 22 Nações.

Convidado por seus colegas do Brasil e da Argentina, sua atual viagem à America Latina é seqüência de várias missões na Europa e aos Estados Unidos da América.

TMS

Você tem em casa i.i. — porque ainda não empregou

(INSETOS IMUNIZADOS)

Aos primeiros zumbidos... bombardeie os I. I. — INSETOS IMUNIZADOS à ação dos inseticidas comuns — com NEXA FLUIDO. Mosquitos, môscas, pulgas, baratas... não há inseto que resista à ação fulminante de NEXA FLUIDO. À venda no fornecedor mais próximo.

Nexa FLUIDO

— INSETICIDA DE FÓRMULA ALEMÃ

Igual só no preço aos inseticidas comuns

DIQUI

DIQUI LTDA. - Rua Navarro, 30-D, Catumbi - Telefone 52-9352 - Rio

A passo de cágado

Muito já nos temos ocupado dos Correios e Telégrafos, apontando as inúmeras falhas que atestam a completa desorganização que impera no seu serviço postal. Já nos acostumamos tanto com as reclamações das pessoas que são obrigadas a recorrer àquela repartição do govêrno, que ficamos até surprêsos quando elas não chegam ao nosso conhecimento com a assiduidade costumeira...

Hoje, para não fugir à regra, consignamos aqui o que ocorreu com nosso leitor Ernani Macedo, de Teresópolis. No dia 2 de janeiro último enviamos-lhe, por intermédio da agência Gomes Freire, um aviso sôbre sua assinatura neste jornal. Considerando a distância entre esta cidade e Teresópolis, a correspondência deveria e poderia chegar ao destinatário 2 ou 3 dias depois, no máximo, mas como se trata do pior serviço postal, talvez do mundo, nosso assinante recebeu o referido aviso a 25, também de janeiro, ou sejam, vinte e três dias depois, conforme verificamos nos carimbos respectivos.

O que acima narramos dispensa outros comentários.

ACUSADO O PREFEITO DO FURTO DE MADEIRAS

Os prejuízos se elevam a mais de um milhão de cruzeiros — Um irmão do acusado, também madeireiro, envolvido no furto — Apreendida parte da madeira desviada — — Instaurado inquérito na Secretaria de Segurança Pública

NANUQUE, Minas, 1. Vultoso furto de madeiras de lei foi constatado, há dias, em terras devolutas da Bahia, localizadas em Caravelas, fronteira com Nanuque, no Estado de Minas. O furto, que alcança mais de um milhão de cruzeiros em madeiras, teve grande repercussão em tôda a zona, apontando-se como responsável pelo desvio ilegal o prefeito da cidade de Nanuque, sr. Franz Sheper e seu irmão e sócio Arnô Sheper, ambos madeireiros, extratores de madeiras de lei.

O fato foi levado ao conhecimento da Secretaria da Agricultura da Bahia, a qual, pelo seu titular, pediu providências enérgicas à Secretaria de Segurança Pública do mesmo Estado. O titular desta ordenou, imediatamente, a apreensão da madeira extraída criminosamente, determinando, ainda, a instauração do inquérito policial a fim de apurar as responsabilidades criminais e de serem punidos os autores do furto.

Apuraram as autoridades que grande parte da madeira de lei abatida criminosamente em terras devolutas daquele Estado teria sido encaminhada, ilegalmente, para Minas Gerais. Conseguiram positivar, ainda, que parte do produto do furto foi, após passar para o território mineiro, negociado com firmas do Distrito Federal. Em face dessa circunstância, viram-se as autoridades policiais da Bahia na contingência de solicitar a cooperação da chefia de Polícia de Minas, para que, com medidas conjuntas, fôsse possível efetuar-se a apreensão do furto.

A providência da polícia baiana teve êxito. Entrando em ação, logo após o recebimento do pedido de cooperação, efetuou o delegado de polícia dêste município, agindo conjuntamente com o delegado de Caravelas (Bahia), a apreensão de uma parte da madeira desviada. O restante do produto furtado ainda não foi localizado, uma vez que os autores do desvio o negociaram com organizações madeireiras de outros Estados, inclusive do Distrito Federal. O processo em questão está em desenvolvimento, já tendo sido ouvidos no mesmo mais de quinze pessoas, inclusive os dois indiciados, srs. Franz e Arnô Schaper.

Segundo se apurou no curso do inquérito, será convente com o fato o delegado de terras do 13º Distrito de Caravelas, que não tomou qualquer providências, a fim de sustar o desvio de madeiras, embora ciente da prática da irregularidade criminosa.

A ocorrência redunda em prejuízos constantes para os posseiros, que entregaram a madeira de lei de suas propriedades em troca de legitimação de suas terras, o que nunca se efetivara. O delegado do 13º Distrito não tomou nenhuma providência, contra a firma Arnô e Franz Sheper. M.

PARA O CHEFE DE POLÍCIA LER

De Araldo Santos, recebemos: Leitor assíduo do seu jornal, uma vez que o interêsse do mesmo pelo povo carioca é patente. Haja vista a seção do "Gerico", "Cartas á redação" e seus artigos de fundo, sempre em defesa do povo. Por isso resolvi relatar o que tive a infelicidade de assistir. Dirigia-me a um cinema, viajando no estribo de um bonde. À frente do mesmo seguia um bloco carnavalesco, impedindo a sua passagem. Entretanto, ao aproximar-se o veículo do ponto de parada, como num passe de mágica, os carnavalescos deram passagem ao mesmo. Sabe o senhor por quê? Para que lhes fôsse possível assaltar senhoras e senhoritas desacompanhadas. Na confusão, notei que um rapazola de uns 15 anos (um "Puruca" em potencial) arrebatava a bôlsa de uma senhora. Em seguida correu para um ônibus. Saí em seu encalço e consegui segurá-lo. Não pude fazer mais do que isso, pois fui inopinadamente envolvido pelo bloco que o arrebatou de minhas mãos violentamente. Incrível como pareça, o fato ocorreu às 21 horas do último dia 29, na esquina da Avenida Copacabana com a Rua Djalma Ulrich."

* * *

Realmente, trata-se de fato incrível. Muita razão tem o nossoo leitor quando, no final de sua missiva, solicita que alertemos as autoridades policiais para que tomem as providências de sua alçada, pois a ocorrência, no local e na hora em que se verificou, não encontra mínima justificativa. E mais curioso ainda se torna quando é sabido que tôda aquela parte de Copacabana foi aquinhoada com o policiamento ostensivo da dupla "Cosme e Damião".

Pelo visto, não há dúvida de que o general Maggessi, atual chefe de Polícia, reconduzido que foi ao pôsto pelo novo presidente da República, precisa tomar alguma providência, começando por apurar por que a Delegacia de Costumes tem tanta gente na repressão ao jôgo do "bicho" e a delegacia de Vigilância, incumbida de reprimir o crime em todo o Distrito Federal, só tem meia dúzia de "gatos pingados".

Mas que procure apurar sem o "auxílio de alguns de seus auxiliares ditos diretos, pois que êstes, certamente, não lhe permitirão que "levante a lebre"...

NÃO É ENFERMEIRA

Do sr. Djalma Alves da Silva, presidente do Diretório Central dos Estudantes de Enfermagem, recebemos uma carta a respeito de Maria da Penha, autora do esquartejamento de Américo José da Silva, dizendo: "Pode êste Diretório garantir que a ré não é enfermeira diplomada por nenhuma Escola de Enfermagem, seu nome não consta nos arquivos das referidas Escolas, tratando-se de uma servente do Hospital Souza Aguiar que provàvelmente, pela oportunidade de penetrar em ambientes hospitalares, conseguiu apossar-se dos medicamentos de que se utilizou para perpetrar o crime."

VIOLENTO TEMPORAL EM SÃO PAULO

Atingido o palácio dos Campos Elíseos — O governador suspendeu o despacho e providenciou socorros — Prejuízos grandes no interior — Dois mortos

SÃO PAULO, 1 — O Palácio dos Campos Elísios, foi afetado com o temporal que desabou sôbre a cidade. Dada a violência do aguaceiro e da velocidade do vento, grossos galhos das frondosas árvores que circundam a ala residencial do palácio se partiram, caindo em plena via pública.

Dado o estrondo provocado pelo curto-circuito, numerosos funcionários foram tomados de pânico, o mesmo acontecendo com pessoas que se encontravam na sala de espera e ante-sala do governador, aguardando o momento de serem recebidas. O governador, que despachava com sua assessoria jurídica, suspendeu o despacho, determinando providências no sentido de serem as vítimas do temporal protegidas pelo Estado e, também, para segurança das pessoas que demandavam aos Campos Elísios, pois os fios de alta tensão continuavam atirados em plena via-pública, fumegantes e soltando faíscas.

Durante longo tempo estêve o Palácio do Govêrno isolado, dado o perigo que representavam os fios arrebentados. O governador Jânio Quadros recomendou fôsse solicitado o socorro da Light, por várias vêzes. Finalmente, depois de alguma espera, os funcionários da Light consertaram os fios e tudo voltou ao normal. — M.

NO INTERIOR

BRAGANÇA PAULISTA, 1 — Após duas semanas sem chuvas, êste município foi açoitado por violento temporal que atingiu, sobretudo o distrito de Tuiutí. Neste local jamais se observou temporal igual, causando prejuízos consideráveis à população. Plantações de arroz, milho, batata e outras ficaram completamente danificadas, em virtude do forte vento que soprou e da grande quantidade de granizo que caiu, chegando a pesar, algumas pedras de gêlo, cêrca de 50 gramas. O temporal durou 45 minutos.

Os moradores de Tuiutí, prejudicados pelo temporal, na maioria pobres solicitaram a intervenção do sr. Ismael de Aguiar Leme, prefeito municipal, para obter do Estado, auxílio para minorar os danos sofridos. — Asp.

SÃO PAULO, 1 — O violento temporal que se abateu, à última hora da noite de ontem, sôbre esta capital, provocou grandes estragos. Sòmente por verdadeiro milagre não foi muito maior o número de vítimas, pois vários tapumes e quadros de anúncios, com seus respectivos forros e base de cimento, foram atirados à rua, danificando automóveis e destruindo toldos de casas comerciais.

Perto do Palácio do Govêrno caiu uma faísca elétrica, provocando curto circuito que isolou por longo tempo as imediações.

Em Vila Medeiros, outra faísca fulminou a senhora Augusta Faria de Jesus, de 31 anos, e sua filha Lourdes Faria, de 13 anos, além de ferir uma vizinha.

Uma terceira faísca elétrica destruiu parte de telhado de uma garagem na rua Comandante Salgado. Os caibros e telhas feriram várias pessoas, que foram removidas para o Pronto Socorro.

Um circo instalado na avenida Pacaembu sofreu sérios prejuízos, tendo seu toldo parcialmente destruído, bem como parte do madeirame.

Os serviços telefônicos e de luz desta capital foram interrompidos em conseqüência do vendaval.

O INCÊNDIO DA FRIMISA

Entregue ao governador do Estado o relatório das autoridades da Marinha — Orçados os prejuízos em cêrca de 70 milhões de cruzeiros

BELO HORIZONTE, 1. O ministro da Marinha enviou ao governador do Estado a conclusão do inquérito sôbre o incendio da FRIMISA, que a comissão daquela pasta instaurou em tôrno do sinistro da Carreira Comprida, em Santa Luzia.

Os técnicos da Marinha proccderam, então, a uma vistoria nos escombros do friforífico incendiado criminosamente, fazendo um levantamento das atividades da emprêsa e recolhendo materiais que foram objeto de minucioso estudo e exame de laboratório, no Rio.

O laudo dos técnicos navais, constando de mais de 40 páginas datilografadas, ao que tudo indica deverá ser ainda juntado ao processo em torno do grande incendio, que causou milhares de cruzeiros de prejuízos à economia mineira.

Os técnicos navais admitem ter sido Jair Barbosa o mandante, ou seja a pessoa que teria insuflado José Ribeiro dos Santos e alguns de seus comparsas a atear o fogo. A opinião dos peritos da Marinha coincide, assim, com a da polícia, que apontou aquele funcionário da FRIMISA como sendo um dos mandantes. Os prejuízos são avaliados pelos peritos em 69 milhões e 200 mil cruzeiros.

CONVOCADO O CHEFE DE POLICIA

A Assembléia Legislativa convocou o chefe de Polícia para prestar esclarecimentos em tôrno do inquérito da FRIMISA, que agora está chegando ao seu "climax" com a apresentação do relatório da comissão técnica da Marinha, que estudou detidamente o momentoso caso. A impressão que se tem, agora, é de que o relatório será divulgado ao público.

Conforme apuramos, o laudo dos técnicos da Marinha se encontra nas mãos do governador do Estado para o competente parecer e depois então serão tomadas tôdas as providências que o caso requer. (M).

MORRERAM NO HOSPITAL SOUZA AGUIAR

Faleceram, ontem, no Hospital Souza Aguiar o funcionário da Light, Tácio Martins Leite, de 53 anos, casado, morador na rua Felipe Camarão, 6, apartamento 16, e o marceneiro Mário Mota, de 36 anos, solteiro, morador na rua Newton Prado sem número. Ambos, na madrugada de domingo, foram colhidos por um microônibus, logo após ter êsse carro colidido violentamente com um outro, na rua Figueira de Melo, perto do campo de São Cristóvão de Futebol de Regatas, onde Tacio e Mário aguardavam condução. Sofreram então graves ferimentos, e, não resistindo, morreram sendo os corpos removidos para o necrotério do Instituto Médico Legal.

O CHEFE DE POLICIA VISITOU OS JORNALISTAS CREDENCIADOS NO MINISTÉRIO DA JUSTIÇA

Após haver sido empossado no cargo de chefe de Polícia, o general Augusto Magessi visitou os jornalistas credenciados junto ao gabinete do ministro da Justiça.

Manteve com os mesmos momentos de cordial palestra e disse-lhes estar à sua disposição em seu gabinete, na Chefia de Polícia.

ATROPELADO E MORTO

Na Avenida Amaro Cavalcanti, esquina da Rua Dr. Leal, um homem de côr parda, de 20 anos presumíveis, trajando calça azul-marinho, camisa amarela e descalço, não tendo nenhum documento que o identificasse, foi atropelado por um auto ignorado. Em conseqüência sofreu fraturas do crânio e das pernas sendo medicado no Pôsto de Assistência do Méier após o que foi removido para o Hospital Souza Aguiar, onde veio a falecer. O cadáver foi removido para o necrotério do Instituto Médico Legal, com guia do comissário de serviço no 22.º Distrito Policial.

IDENTIFICADO

Mais tarde a Polícia conseguiu apurar a identidade da vítima. Trata-se de Jorge Flores, de 19 anos, solteiro, operário e que residia na rua Daniel Carneiro, 182, casa 8.

CAIU NO "CONTO DA PASSAGEM"

São Paulo, 1 — Mais uma vítima da Associação dos Profissionais de Imprensa de São Paulo no "Conto da Passagem" compareceu á Delegacia de Vadiagem. A queixosa é Elsira Mendes Reis Alves, funcionária de uma revista há 40 anos, que declarou à polícia ter entregue — para uma viagem aos EE. UU. — a importância de 12 mil cruzeiros aos indivíduos Joaquim Eugênio de Lima Neto e Aristides Carvalho de Mello, membros da diretoria daquela entidade.

Joaquim Eugênio, que já prestou declarações no inquérito, contestou tôdas as denúncias, atribuindo a Aristides Tavares Neto as falcatruas. (M)

ESFAQUEADO PELOS ASSALTANTES

Com incrível audácia, três salteadores abordaram, ontem, precisamente às 12.20 horas, em frente ao prédio 70, da rua Alberto de Carvalho, em Oswaldo Cruz, o vendedor ambulante Joel Engelender, de 48 anos, casado, morador na rua Senador Furtado, 113. Queriam dinheiro. Acontece, porém, que Joel tinha, apenas, alguns trocados. Além disso, reagiu, enfrentando os assaltantes. Ocorreu, então, o que já tem sucedido em outras ocasiões semelhantes. Os facinoras acabaram por prostá-lo com duas facadas no abdome, uma na coxa direita e outra na mão do mesmo lado. Depois desapareceram. Levado por populares para o Hospital Carlos Chagas, o ambulante ficou internado em estado grave, sendo o fato comunicado ao comissário de plantão no 25º distrito.

DESTRUIDO O NAVIO "SANTARÉM", DO LÓIDE BRASILEIRO

No estaleiro do Lóide Brasileiro, na ilha da Conceição, onde se achava em reparos havia oito meses, foi destruído na noite de ontem, por um incêndio, o navio "Santarém", daquela emprêsa.

O fogo teve origem na câmara frigorífica, quando um operário procedia a uma solda. Ao local acorreram os Bombeiros marítimos e os de Niterói, que pouco puderam fazer, em virtude de ter o fogo assumido desde logo grandes proporções.

Ao encerrarmos esta edição os soldados do fogo ainda permaneciam em atividade, encontrando-se o barco transformado em imensa fogueira.

ASSALTADO O FORUM DE PASSOS

BELO HORIZONTE, 1 — A Chefia de Polícia recebeu comunicação do delegado de Polícia de Passos, informando que ladrões assaltaram o edifício do Forum daquela cidade. Os larápios, após invadir a Casa de Justiça, arrombaram o cartório criminal, de onde subtraíram armas que acompanhavam processos em andamento.

A Polícia de Passos promove diligências no sentido de esclarer a autoria do assalto. M.

O SR. JOÃO GOULART...

(Continuação da 4.ª página)

lido, neste momento, para as reformas de base que o país reclama em sua estrutura política, econômica e social. Não compreendemos — nós, os trabalhistas — possa o Brasil continuar ainda preso a velhas fórmulas que não mais se ajustam ao mundo dos nossos dias. Contudo, não somos isolacionistas nem jacobinos. Condenamos, antes, os extremos, que são sempre perigosos e, sobretudo, porque incompatíveis com a nossa índole cristã e a nossa formação democrática. Desejamos soluções nacionais para os problemas nacionais, como ora fazemos em relação ao petróleo, tendo em vista apenas a necessidade de assegurar — nesta fase histórica do nosso desenvolvimento — a emancipação econômica sem a qual jamais seremos verdadeiramente livres. É preciso não esquecer as ameaças de conflitos que perturbam o mundo, pondo em risco até mesmo a sobrevivência das nações. A defesa da economia nacional, com a solução de seus problemas fundamentais, será, assim, o meio mais eficaz de preservação da unidade brasileira e da sobrevivência das raízes de civilização e cultura tão profundamente cristãs de nosso povo.

GRAVIDADE DA SITUAÇÃO

É indiscutível, nobres senadores, que a gravidade da situação nacional faz sentir os seus reflexos, mais diretamente, sôbre a imensidão anônima de patrícios que mourejam nas fábricas e nas lavouras, nos escritórios e nas oficinas — e que constitui, assim, nas cidades e nos campos, a maioria do povo brasileiro. A experiência que tenho do trato das questões populares em nosso país — experiência adquirida em duras lutas e às vêzes ao preço de pesadas injustiças — autoriza-me a afirmar que continuaremos incidindo em êrro de conseqüências imprevisíveis para a Nação, se não voltarmos as nossas melhores atenções e os nossos melhores esforços para os problemas que mais de perto afligem as coletividades menos aforturnadas.

Eis porque, dignos senadores, o Partido Trabalhista Brasileiro — consciente de suas graves responsabilidades e por decisão soberana de sua Convenção Nacional — não marchou para o embate das urnas ao amparo de combinações espúrias. Fizemo-lo, na verdade, inspirados acima de tudo nas reivindicações do nosso programa, que são as reivindicações do povo a quem temos o dever de defender sem receios ou concessões. Temos absoluta segurança de que essas aspirações, consubstanciadas na plataforma que serviu de base à nossa aliança com a valorosa agremiação social democrática, serão cumpridas pelo govêrno do eminente presidente Juscelino Kubitschek de Oliveira, ao qual emprestamos o mais franco, o mais leal e decidido apoio.

ACIMA DOS PARTIDOS

Mas, ilustres senadores, quero deixar bem claro que não é como homem de partido que assumo a presidência desta Alta Câmara do Congresso Nacional. Aqui não serei apenas o beneficiário de uma vitória eleitoral, disposto, tão sòmente, a examinar os compromissos para com os que me elegeram. Despido de injunções, sem parcialismos e sem prevenções de qualquer espécie, serei antes de tudo um fiel executor da Constituição, a serviço do Senado e da República. E no exercício de minhas atribuições, nada será para mim mais honroso do que reverenciar em vossas excelências os juízes cotidianos de minha ação e dos meus atos.

Homem de luta, chefiando um Partido de luta, combatendo a favor dos que trazem no suor a marca da luta de cada dia, sinto, compreendo, reconheço e o proclamo, que o momento nacional é de apêlo ao desarmamento dos espíritos, à convivência e à concórdia entre os homens públicos — sem sacrifícios, naturalmente, do que é fundamental nas convicções de cada um — mas com o máximo de predisposição de fazer em comum tudo quanto possa ser realizado em benefício do povo e dos superiores interêsses nacionais.

Não excederei as fronteiras das minhas atribuições constitucionais, mas, dentro delas, pela palavra e pelo exemplo, espero poder contribuir para que os últimos acontecimentos políticos, militares e eleitorais não sejam marcos a dividir o Brasil entre vitoriosos e derrotados. Entendo que, à sombra protetora das leis, as instituições podem funcionar e florescer — e que, animados pela disposição de servi-las acima de tudo, podem os brasileiros bem intencionados se dar as mãos e desempenhar em comum — sem mágoas ou malquerença — uma grande parte da tarefa que o Brasil reclama de todos os seus filhos. E para essas tarefas de interêsse coletivo tanto quanto possa associar a minha voz de chefe do partidário à autoridade de intérprete dos sentimentos patrióticos desta augusta Casa, podem estar certos os nobres senadores que não servirei de eco senão aos propósitos de contribuir para a ordem, a paz e o bem-estar do povo brasileiro.

NAO DECEPCIONARA'

Confio em Deus em que a minha conduta à frente dos destinos desta Casa não decepcionará a expectativa dos que me honram com o seu apoio ou me estimulam com a sua boa vontade. Saberei ser fiel ao meu empenho de observar os exemplos de prudência e sabedoria com que tanto se tem credenciado à gratidão nacional o Senado da República. Será essa a melhor maneira de me tornar digno da memória das grandes figuras que daqui sairam para as melhores páginas da nossa História, e dentre as quais avulta — redivivo no meu coração e no meu espírito — aquele que se sacrificou pela paz e pela vida dos brasileiros, a todos convocando para a grande e imprescindível obra de harmonia, de compreensão e de trabalho — o inesquecível senador Getúlio Vargas.

O EXEMPLO A SEGUIR

Em nome dos três milhões e seiscentos mil patrícios que, pensando nêle e na necessidade de preservar e fortalecer sua grande obra, me trouxeram às cuminâncias desta cadeira, peço permissão para declarar que, sobretudo nos exemplos que nos legou o maior estadista do Brasil, hei de encontrar o estímulo para resistir, ao correr da jornada, as tentações do mais fácil ou do mais cômodo, na senda de sacrifícios que o dever público impõe. Com sua figura, superior às próprias contingências do sofrimento que lhe impuseram, a nos servir de bandeira e inspiração, desejo, nesta hora tão marcante de minha vida, proclamar perante a Nação que os seus ideais e os seus ensinamentos — acrisolados pela sublimação do seu sacrifício — hão de guiar sempre os meus passos, como igualmente estão a guiar — tenho a certeza — os de todos os homens de boa fé e de boa vontade que saibam, como êle, acima de tudo, amar o Brasil.

Srs. senadores:

Com o mais leal e patriótico desejo de colaborar com Vossas Excelências e com os demais Poderes da República, na obra comum de soerguimento da Pátria, início o exercício do meu mandato. Ao transpor os umbrais desta Casa, deixei lá fora, definitivamente esquecidos, quaisquer agravos ou incompreensões. Aqui estou de coração limpo, sem ressentimentos ou restrições de qualquer natureza — mas inabalàvelmente firme nas minhas convicções e nas minhas idéias — para juntar ao trabalho de Vossas Excelências o meu sincero esfôrço em benefício do Brasil".

MANIFESTAÇAO DOS PARTIDOS

Cessas as palmas e os vivas ao sr. João Goulart, vários senadores o saudaram em discursos. Falaram os srs. Apolônio Sales, pelo PSD; Lima Teixeira, pelo PTB; Kerginaldo, pelo PSP; Velasco, pelo PS; Vivacqua, pelo PR e Vilasboas, pela UDN. Falaram ainda no mesmo sentido os srs. Vitorino Freire, Chateaubriand e Moura Andrade.

SUPLENTES QUE ASSUMEM

Suspensa a sessão por 15 minutos, foi depois reaberta, tendo prestado compromisso dois suplentes, o sr. Reginaldo Fernandes, que substitui o sr. Dinarte Mariz, licenciado para assumir a governança do Rio Grande do Norte e Gaspar Duarte Veloso, que substitui o sr. Alô Guimarães, nomeado secretário do Interior do Paraná.

Foi convocado o suplente do sr. Parsifal Barroso.

NEREU RENUNCIA

Em seguida foi lido ofício do sr. Nereu Ramos, comunicando que havia assumido a pasta da Justiça, em conseqüência do que renunciava o seu cargo de vice-presidente do Senado.

A eleição do seu substituto será segunda-feira.

MODIFICADA A LEI ORGÂNICA

Na ordem do dia, foi aprovado um projeto dando nova redação ao artigo 13 da Lei Orgânica do Distrito Federal, que passa a ser o seguinte:

"O Congresso Nacional decreta:

Art. 1.º O art. 13 da Lei n. 1.448, de 5 de outubro de 1951 (Lei Orgânica do Distrito Federal), passa a ter a seguinte redação:

"Art. 13. Cada legislatura durará 4 (quatro) anos, contados a partir de 1 de fevereiro, devendo a Câmara instalar-se, em sessão legislativa ordinária, independente de convocação, a 15 de março de cada ano, e funcionar até 15 de dezembro".

Art. 2º. Revogam-se as disposições em contrário".

PANAMA' ADIADO

Em virtude de requerimneto do sr. Apolônio Sales, foi adiada para 17 do corrente a votação de um projeto que representa verdadeiro panamá em matéria de isenção de direitos de importação em benefício das sociedades que exploram ou venham a explorar a fabricação de baterias e de pilhas sêcas.

O MILITAR BALEOU A ESPÔSA

Em suas declarações alega tê-la alvejado por engano — Os vizinhos, porém, o acusam fortemente — Teria surpreendido a espôsa com outro homem

Carmélia Alviz de Oliveira de 27 anos, casada com o soldado da Polícia Militar, Agostinho Rodrigues de Oliveira, residente no Beco Manoel Alves, 185, em Oswaldo Cruz está internada em estado grave, no Hospital Carlos Chagas, onde deu entrada pela madrugada, com ferimento penetrante na região costal, produzido por bala. Seu marido declarou que, ouvindo rumores suspeitos no fundo do quintal, levantou-se com Carmélia, na suposição de que se tratasse de ladrões. Segundo sua versão, foi para a parte dos fundos, e a mulher para a da frente. Como nada encontrassem, ia voltando para dentro, com o revólver na mão, quando divisou um vulto se aproximando. Julgando, então, que fôsse a pessoa estranha que ocasionara a busca, fêz um disparo. Só depois verificou que ferira a própria mulher.

NÃO É NADA DISSO

A história do soldado foi, naturalmente, encarada com reservas, já que, na situação por êle descrita, dificilmente a mulher o deixaria para procurar o suposto ladrão em outra parte do quintal. Com efeito já nas primeiras horas da manhã surgia, de parte dos vizinhos, uma versão que foi aceita como a mais provável e, segundo a qual o militar teria surpreendido a espôsa em situação pouco recomendável. Segundo ainda essa versão, Agostinho, ao sair de casa, alegara que iria entrar de plantão mas, voltando inesperadamente viu confirmadas suas suspeitas com relação à conduta de Carmélia. Deu-se, então, o crime. Em tôrno do fato, foi instaurado inquérito no 25º Distrito.

FURTARAM O "WHISKY" APREENDIDO COMO CONTRABANDO

FORTALEZA, 1. Duzentas caixas das 800 de "whisky" recentemente apreendidas na Praia de Pecem, foram furtadas na sede da Colônia de Pescadores, onde o produto tinha sido armazenado.

As autoridades entraram em ação, a fim de recuperar parte da bebida aqui chegada como contrabando. (M.).

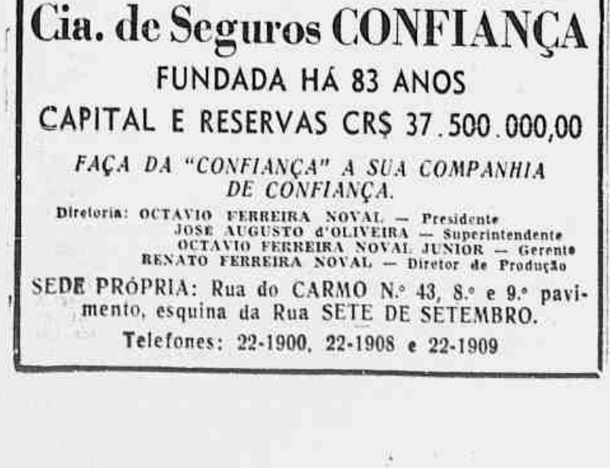

Censura e sítio

Na reunião ministerial de ontem o sr. Juscelino Kubitschek não equacionou o problema do levantamento do estado de sítio, como todo o país esperava. Em verdade o govêrno não estava diante de problema algum, pois o dilema se impunha com tal naturalidade que, frente a êle, não se poderia pensar, sequer, numa hesitação do govêrno: ou o sr. Juscelino Kubitschek pede a suspensão do estado de emergência ou mantém o país à margem da legalidade constitucional. E não se poderia pensar em hesitação porque o levantamento do sítio configurava-se como o primeiro ato de autoridade do presidente, -ato pelo qual se expressaria como poder sem tutela e, ainda mais, como govêrno profundamente sintonizado com os sentimentos democráticos da nacionalidade.

Lamentàvelmente o sr. Juscelino Kubitschek que já desapontara a Nação com a composição de seu ministério, voltou a desapontá-la. Deixou-a afundada na areia movediça do sítio, sôbre a qual o edifício constitucional perde suas bases e sua estrutura. A título de prêmio de consolação determinou a suspensão da censura prévia. A primeira vista essa providência parece uma vitória da mentalidade constitucionalista. Em verdade, é uma simples contemporização, que repugna à própria imprensa. A censura tem de ser suspensa como decorrência do estado de sítio e não por concessão do govêrno que, amanhã, ao sabor de suas conveniências pode restabelecê-la. A colocação do problema da liberdade de imprensa nestes têrmos é absolutamente falsa e ilegal. Se a censura só pode ser admitida como conseqüência da suspensão das garantias constitucionais, só na base do restabelecimento irrestrito dessas garantias pode-se aceitar o levantamento da censura. Como um ato de direito, de reintegração do país na normalidade constitucional. Não como favor. Jamais como concessão.

* * *

O sr. Prado Kelly, líder da UDN, apresentou ontem à Câmara um projeto de lei suspendendo imediatamente a vigência do estado de sítio. Solicitou da maioria, para a proposição, o mesmo cuidado que dedicou ela aos projetos oriundos do Executivo sôbre o assunto.

Falando pela maioria, o sr. Vieira de Melo declarou que ia estudar a matéria — maneira delicada de recebê-la com reserva. Mas, e aqui está o ponto vulnerável de sua conduta como líder da maioria, êsse assunto não comporta evasiva. E isto porque às vésperas da posse, respondendo a uma pergunta da reportagem política dêste jornal precisamente sôbre o levantamento do sítio, declarou o atual presidente da República que o mesmo era da competência do Parlamento. O sr. Prado Kelly satisfez, com seu projeto de ontem, a condição reclamada pelo presidente da República. Não tem nenhuma importância que a proposição tenha sido da iniciativa da minoria — antes de ser minoria o sr. Prado Kelly é Congresso. Assim, atendida a exigência presidencial, o sr. Juscelino Kubitschek só tem, agora, um caminho a seguir.

Dispondo da maioria parlamentar, por cuja conquista pagou o preço da frágil qualidade de seu Ministério, seu estrito dever será o de apoiar o projeto, fazendo-o votar como proposição apartidária, isto é, como proposição do Congresso. O caminho da reta conduta será êsse e não cremos possa ser abandonado pelo presidente da República. O levantamento do estado de sítio não é um problema dêste ou daquele partido, mas da consciência democrática nacional inconformada em presenciar a posse de um govêrno dentro de um hiato constitucional o qual, longe de traduzir sua legitimidade, que é indiscutível, a êle comunica uma irrecusável nódoa de acontecimento impôsto ao país *manu militari*.

TENDÊNCIAS

Os comentários da imprensa estrangeira sôbre a fase encerrada pela posse do novo govêrno revelam progresso notável na compreensão dos fenômenos políticos dêste continente.

Já passou a época em que a América do Sul se afigurava aos estrangeiros como o paraíso das Constituições grandiloquentes e ficticias e inferno de revoluções e ditaduras militares. Já não tacham nossos países de repúblicas de opereta, fenômenos absurdos sem sentido. Admite-se a significação histórica: as fôrças feudais, herdadas da época colonial, estavam em luta contra o processo de enquadramento dos países novos na economia mundial que era, no século XIX, um conjunto bem organizado conforme a divisão do trabalho entre as nações. Aquelas fôrças não podiam admitir a predominância das novas estruturas jurídicas, reivindicadas pela segurança econômica. Daí a luta desesperada entre a ordem, as ditaduras e a anarquia.

Nos grandes países do Continente, como no Brasil, tal fase já pertence ao passado; e o mundo tomou, enfim, conhecimento disso. Mas a compreensão dos nossos fenômenos políticos está longe de ser completa. Julgando-nos enraizados, teimam em aplicar à nossa vida pública os critérios de Esquerda e Direita, que já não podem ter o mesmo sentido no Mundo Novo. Basta lembrar que o liberalismo passa hoje, quase em tôda parte, por tendência reacionária, enquanto nos Estados Unidos os liberais são considerados como *radikalinskis*, suspeitos de conspirações subversivas. Os têrmos europeus não se ajustam aos fatos americanos.

Na Europa ocidental as ditaduras são da Direita e as Constituições liberal-democráticas são defendidas por homens da Esquerda. Mas entre nós, Esquerda é sinônimo de comunismo. No entanto, também as ditaduras se apoiam, não raramente, em movimentos populares; e então os democratas, que combatem tôda e qualquer ditadura, afiguram-se aos observadores europeus como sendo homens da Direita e até da Extrema Direita. Ficam desconcertados. Novamente acreditam ter encontrado um mundo absurdo.

Mas não teriam razão. Com o fim do século XIX, em 1914, a economia mundial deixou de ser um todo bem organizado. Desmembrou-se, criando um arquipélago de países. As velhas estruturas jurídicas, não acompanharam essa evolução econômica. Recuam. O caudilhismo parece ressuscitar. Mas a fôrça bruta já não pode manter-se senão apoiando-se em movimentos populistas, que podem ser igualmente de direita ou de esquerda. Enquanto não for possível canalisá-los para caminhos democráticos, a liberal-democracia, defendida pela classe média, tem de combatê-los; e parecerá, então, da Direita, porque é o adversário, com seus ziguezagues imprevisíveis entre caudilhismo e populismo, que lhe dita as atitudes. A aparência de confusão é produzida pela separação entre a democracia política e a democracia econômica, tôdas as duas capazes de ceder temporàriamente à tentação de empregar a fôrça.

* * *

Para os estrangeiros, o panorama pode ser desconcertante. Mas para nós, não é sem esperança. "Tôdas as coisas difíceis", diz Shakespeare, "tornam-se fáceis quando bem reconhecidas". Basta reconhecer o sentido da nossa turbulenta evolução histórica para vislumbrar as tendências e os rumos mais seguros do futuro.

Tópicos & Notícias

O TEMPO — Previsões para o Distrito Federal — Tempo bom. Temperatura elevada. Ventos de norte a leste, moderados. Máxima — 36.3. Mínima — 23.9. (Serviço de Meteorologia do Ministério da Agricultura).

Renasce uma estrêla

Em outro local desta edição publicamos o discurso proferido ontem, pelo sr. Nereu Ramos, ao tomar posse efetiva do Ministério da Justiça. O discurso é tão claro e incisivo que dispensa interpretações. E não há como fazê-las. Coloca o sr. Nereu Ramos o Ministério em têrmos de manipulador total da vida não só política como administrativa do país. Sua reforma resultará não apenas no renascimento do Ministério da Justiça como instrumento daquela coordenação, mas no seu surgimento em novas bases, muito mais amplas que as existentes antes mesmos da fase de ostracismo político a que estêve êle submetido.

Com o sr. Nereu Ramos, em suma, a coisa será não só um movimento de retôrno aos quadros anteriormente vigentes, mas de conquista de campo de ação nunca dantes vigente. A coordenação política, a coordenação das reformas, o ponto de enlace de todos os Ministérios e das relações com todos os governadores, tudo passará pelo sr. Nereu. Antigamente o Ministério agia assim, mas os ministros deixavam sempre uma margem de ação ao presidente da República...

Previdência Social

Refere-se a seção de Economia & Finanças à carta de um leitor de São Paulo sôbre o problema da Previdência Social no país. São sugestões para a solução do caso que, como temos acentuado freqüentemente, é dos mais delicados.

Sugere o leitor que, primeiramente, procure o govêrno saldar seus débitos com os Institutos de Previdência, débitos que atingem a somas verdadeiramente astronômicas, tal o atraso nas contribuições do Estado. A segunda sugestão consta de uma revisão no quadro de servidores, onde admite-se existir excesso de pessoal. A terceira sugestão prende-se à unificação dos Institutos.

Registramos aqui as idéias que nos foram enviadas, endereçando-as às autoridades incumbidas de estudar o caso da Previdência Social. Acreditamos possam servir de subsídio aos estudos, que terão de ser acurados, tão sensível é o problema e tão grande a ansiedade em tôrno das medidas que venham a ser adotadas.

Pedras preciosas

Há um Serviço de Fiscalização e Garimpagem de Pedras Preciosas, no Ministério da Fazenda. Criou-o o decreto-lei 466, de 4 de junho de 1938.

Posteriormente, outro diploma legal, de n. 6.663, estabeleceu o contrôle da exportação de minérios, minerais e pedras preciosas pelo Departamento de Produção Mineral do Ministério da Agricultura. Foi o começo da confusão e do tumulto, porque no que tange às pedras preciosas êste último diploma deixou ao critério do aludido Departamento a oportunidade, ou a conveniência, da execução das medidas reguladoras do mencionado contrôle.

Tudo, como se vê, de referência à exportação. Quanto ao mercado interno, a respeito do qual semelhante diploma é omisso, o mesmo ficou inteiramente abandonado. Sôbre êle, o Ministério da Fazenda não tem ação, nem direta, nem indireta. Tiraram-lhe o pessoal especializado da fiscalização e o despacharam para o Ministério da Agricultura, que nada pode fazer porque o seu Departamento competente se encontra de todo em todo desaparelhado.

Não é preciso acrescentar que se trata de um Serviço com as responsabilidades bem definidas. Atendendo à circunstância de ser o novo ministro da Fazenda (e o próprio presidente da República) um filho de região diamantífera, em Minas, conhecedor, portanto, dos problemas de sua região, é o caso de se esperar que êle, corretamente informado do assunto, ponha em ordem a desordem improvisada.

Explicações impossíveis

Os representantes da União Democrática Nacional no Congresso abstiveram-se de assistir à posse do presidente da República. Nenhuma explicação foi dada, oficialmente, dessa atitude. É compreensível, portanto, que tenham surgido várias explicações não autorizadas. Mas nenhuma delas parece merecer confiança.

Para pôr alguma ordem nas coisas, classificamos às espécies de atitudes possíveis, com respeito a um govêrno investido do poder. No fundo, só há três: a adesão, a oposição e a revolução. A adesão é, desta vez, excluída do rol das possibilidades. Ficam só as duas outras atitudes: a oposição, de quem quer; a revolução, de quem pode.

A atitude oposicionista não explica satisfatòriamente a ausência dos congressistas da UDN, na cerimônia da posse do presidente. Não se fez oposição a um ato que não se impediu ou de cuja obstrução já se desistiu. Seria mera falta de delicadeza pessoal. Mas esta não podemos atribuir a um grêmio político que reúne, quase exclusivamente, representantes da elite intelectual e econômica do país.

Resta a outra explicação: a revolucionária. Em apoio dessa tese poder-se-ia citar o trecho do manifesto em que a UDN externa certas dúvidas quanto à legitimidade do novo govêrno. A alternativa seria a revolução. Mas já se disse: faz oposição quem quer, faz revolução quem pode. No momento atual não existem possibilidades revolucionárias. Mas pode-se, sim, manter viva a esperança delas: ao preço de fomentar intranqüilidade permanente no país, com tôdas as conseqüências jurídicas, sociais e econômicas.

Êsse preço teria de ser pago pelo país inteiro, pelo govêrno e pela oposição igualmente. Com urgência e sèriamente temos lembrado as responsabilidades do govêrno. Não são menores as responsabilidades da oposição. Mas é preciso lembrá-las ao partido cujo presidente é um Milton Campos?

A pergunta é meramente retórica. A resposta é: — não é preciso. E assim a ausência dos senadores e deputados udenistas no ato da posse do presidente fica sem explicação.

Os mosquitos

Entre tantos problemas sérios que afligem esta cidade, falar em mosquitos poderia parecer à primeira vista assunto dispensável. Não é assim. A mosquitada últimamente tomou conta do Rio, principalmente dos bairros mais afastados, como Gávea e Tijuca. Mas nem por ser menos afastada Copacabana está livre dêles; que o digam — e testemunhem — os moradores do Leme ao Pôsto 6. Há uns vinte dias, mosquitos de todos os tamanhos e espécies entram janelas a dentro e não deixam em paz, com seus hábitos notívagos, os atormentados cariocas. Não há inseticida que dê conta dêles. Um produto específico, que se acende e se deixa a queimar durante a noite, já não é suficiente para afastá-los. Os mosquitos são manhosos ou então em tal número que zombam de tôdas as medidas de precaução. Há quem encontre nos mosquiteiros uma solução. Mas não uma solução econômica, nem tão pouco eficiente cem por cento. O caso é que os mosquitos castigam a população com uma violência e com uma intensidade que há muito não era conhecida.

Soluções

Tendo em vista certos abusos muito criticados, um deputado elaborou projeto de lei que limita a 6% do capital realmente investido o lucro dos educandários particulares.

O projeto encontrará muita simpatia. O ensino particular virou no Brasil ramo de negócios dos mais lucrativos. Mas não são igualmente satisfatórios os resultados pedagógicos. Essa discrepância caracteriza o comércio escolar como exploração impiedosa das esperanças que o país pode pôr em sua mocidade, no seu futuro. São numerosos e pouco menos graves os outros inconvenientes, p. ex., a insegurança quanto ao valor dos atestados fornecidos mediante pagamento a quem pode pagar, sendo a conseqüência a necessidade de repetir tôdas as provas perante examinadores públicos. Se os colégios merecessem confiança, seriam desnecessários os exames vestibulares e até certas provas em concurso. O projeto do deputado Sérgio Magalhães, reduzindo os lucros, afastaria elementos inidôneos. Merece simpatia.

Mas não pode ser apoiado, porque é francamente inconstitucional. A determinação dos lucros de emprêsas particulares por lei é intervenção das mais graves na economia privada. Pode servir como precedente para acabar com tôda a economia privada.

O efeito desejável pode, porém, ser alcançado por outros meios, absolutamente legais. Basta executar pontualmente a legislação em vigor sôbre a fiscalização do ensino. Bastaria isso para eliminar as direções inidôneas e para obrigar as outras a tantas despesas para instalações e para pagamento de professorado competente, que os lucros sofreriam logo redução drástica. Também desapareceriam os lucrativos atestados para filhos de pais abastados e ambiciosos.

E verifica-se, mais uma vez, a opinião acertada do velho Capistrano: — a única lei de que o Brasil precisa é uma que mande executar as leis já existentes.

Paz social

"No Ceará, as drogarias, alegando aumento das despesas e redução dos lucros, aumentaram em 50% os preços, sem aguardar autorização da parte competente". Eis a notícia que, chegando de Estado longínquo, pouco preocuparia os cariocas, se o exemplo não tivesse logo encontrado imitação: pois aqui no Rio também aumentaram as padarias em quase 50% o preço do pão, sem aguardar autorização. É verdade que a autorização chegará depois, sem dúvida alguma. Mas é justamente a antecipação que nos preocupa.

Tôdas as entidades das classes conservadoras têm inscrito em suas bandeiras o lema de paz social. O caso das drogarias cearenses e o caso das padarias cariocas oferecem oportunidades excepcionalmente boas para fazer algo de prático no sentido da conquista da paz social, esclarecendo os respectivos membros das classes conservadoras sôbre o fato de que os aumentos não autorizados significam coisa muito perigosa. Basta lembrar a possibilidade de outros membros da sociedade brasileira também resolverem aumentar, sem autorização, o preço das suas mercadorias, impondo os argumentos: por exemplo, os que vendem sua fôrça de trabalho. Essa imposição significaria nada menos do que o início da justamente temida república sindicalista. Para tanto, as drogarias e os padeiros não podem querer dar o exemplo. Esperamos as providências para a preservação da paz social ameaçada.

Circunstância atenuante

Aos debates sôbre o futuro do nosso café, na Confederação Rural Brasileira, assistiu, incógnito, um espectro, cuja sombra não podia, no entanto, ficar ignorada: o café africano. O desenvolvimento vagaroso, mas irresistível dêsse concorrente escurece as esperanças do futuro. As previsões não foram das mais otimistas.

Mas, afinal, surgiu uma circunstância atenuante: comunicou-se a possibilidade de uma queda da produção na América Central. É uma gota de contentamento num cálice de fel.

As conclusões são óbvias; e já não vale nenhum dos artifícios técnicos com que os especialistas na matéria costumam impor silêncio aos leigos. Um produto que tem de competir com o do trabalho meio-escravo na África, senão a circunstância atenuante o mau tempo ou coisa que valha na América Central, êsse produto não deve continuar como esteio quase único de nossa economia. Ainda mataremos durante muito tempo, provàvelmente, com café, nossa sêde de divisas estrangeiras. Mas tôda reforma de base econômica tem de esforçar-se para dar outra composição ao nosso balanço de pagamentos: composição menos especulativa e mais segura.

ECONOMIA & FINANÇAS

ASSUNTO URGENTE

Iniciou-se um período de nova administração no país. São grandes as expectativas em tôrno da ação do novo govêrno no campo econômico e tem êle a braços, realmente, grandes problemas a enfrentar. Não vamos relacionar aqui tais problemas, nem fazer um balanço da situação que se apresente aos dirigentes. Vamos apenas destacar um dos citados problemas, que merece solução urgente pela gravidade que apresenta. E' o da marinha mercante, tantas vêzes por nós abordado nestas colunas.

Realmente, a situação da marinha mercante brasileira é quase desesperadora. Nesse sentido já tivemos as mais sobejas provas, tanto através de depoimentos de autoridades competentes, como pela inoperância da nossa frota, bem refletida na insuficiência do transporte de cabotagem e nos ônus que sôbre o balanço de pagamentos do país lança o transporte das mercadorias que compramos no exterior, quase integralmente executado por navios de outras bandeiras.

Cumpre, portanto, ao govêrno que inicia sua gestão dedicar à marinha mercante brasileira o melhor de suas preocupações. Nada mais saudável nesse sentido, do que abreviar a votação do projeto em curso na Câmara criando o Instituto Brasileiro de Marinha Mercante, cuja necessidade ninguém de bom senso discute mais. O projeto vem tendo vida longa na Câmara e levou um tempo enorme para merecer a aprovação da Comissão de Transportes. A razão da demora é a resistência que se verifica no país tôda vez que se procura fazer algo de positivo no setor.

A criação do Instituto Brasileiro de Marinha Mercante viria atender às exigências da situação que enfrentamos no particular. Com êle poderia revigorar-se a frota mercante brasileira, e com êle teríamos uma política nacional de marinha mercante, até hoje inexistente no país. Estaríamos, assim, lançando a semente para emanciparmo-nos no campo do transporte marítimo, onde atualmente dependemos de navios estrangeiros até para o transporte de mercadorias em nossas costas marítimas.

A aprovação do projeto pelo Congresso não é difícil, pois já mereceu a aprovação da respectiva Comissão técnica; está em condições de caminhar ràpidamente, fato tanto mais fácil quanto detém o govêrno a maioria no Legislativo. Não querem estas palavras significar que se vá deixar de enfrentar daqui por diante forte resistência ao projeto. Não, os interêsses cristalisados no país quanto ao transoprte marítimo de mercadorias é tão grande e tão fortemente se beneficiam os interessados de nosso desarmamento no setor, que os obstáculos a enfrentar para criar qualquer coisa de útil, como o IBMM, por exemplo, serão sempre poderosos. A simples aprovação do projeto pela Comissão de Transportes da Câmara demandou uma luta extraordinária, tendo estado o referido projeto na iminência de perder-se. Todavia, uma firme disposição do govêrno de levá-lo a bom têrmo é bastante para lançar as bases da futura autonomia de nossa marinha mercante.

O país espera, portanto, que o govêrno atual redima a marinha mercante brasileira dos pecados sôbre ela lançados em anos de má gerência e de quase total abandono. Será um grande serviço prestado ao Brasil, pois o setor é fundamental tanto no que concerne ao transporte de cabotagem, como no que diz respeito ao longo curso.

I — NOTAS NACIONAIS

1) Adubação do fumo

Notícia o Ministério da Agricultura que começou na Bahia uma campanha visando a difundir entre os lavradores os processos técnicos de adubação racional do fumo. E' uma campanha que congrega órgãos federais e estaduais e tem como objetivo aumentar a produtividade da lavoura fumageira baiana.

2) Previdência social

Escreve-nos um leitor paulista fazendo sugestões sôbre medidas capazes de resolver a situação dos Institutos de Previdência. Sugere, entre outras, a revisão do quadro de funcionários com vistas a diminuir despesas, à unificação dos Institutos existentes, e ao pagamento pelo govêrno das importâncias que deve àqueles órgãos.

II — NOTAS INTERNACIONAIS

1) Colômbia: Café nos portos

Damos abaixo os estoques de café nos portos de exportação da Colômbia em 21-1-956, comparando-os com os que existiam em 22-1-955:

1.000 sacas

	1956	1955
Barranquilla	7,8	33,3
Cartagena	61,1	27,6
Buenaventura	95,8	111,7
Cúcuta	105,9	105,5
	270,6	298,1

2) Estados Unidos: Alta nos preços do titânio

Os preços dos sais de titânio apresentaram sensível alta no mercado norte-americano, indicando que o acentuado crescimento do consumo não é satisfatòriamente acompanhado pela oferta do produto. Espera-se ademais, em virtude da diversificação de usos que a tecnologia está forjando para o titânio, que os preços do produto se apresentem ainda por certo tempo em ascenção.

III — PETRÓLEO

Estados Unidos: As importações

Continua agudo e de solução difícil o problema das importações norte-americanas de petróleo. Como se sabe os produtores internos e a indústria carbonífera pressionam para que o govêrno venha a contingentar a importação de óleo, movimento que encontra forte resistência por parte do Departamento de Estado, ante a pressão que sôbre êle descarregam os países que encontram nas vendas de petróleo aos Estados Unidos grande e quase única fonte de recursos em divisas. Vamos ver qual será a solução dêsse problema, que se agrava dia a dia.

IV — DOCUMENTARIA ESTATÍSTICO

Santa Catarina: Renda Estadual

Cr$ 1.000.000.000

1948	3,6
1949	4,9
1950	5,4
1951	6,1
1952	7,4
1953	9,7
1954	10,5

(Para outras informações sôbre Comércio e Produção, vejam no 2º Caderno, a seção "Vida Comercial").

A REFORMA CAMBIAL

Um comunicado do Conselho Nacional de Economia

Comunica-nos o Conselho Nacional de Economia:

Em vista das notícias divulgadas a respeito do parecer dêste Conselho sôbre a reforma cambial, as quais poderiam desorientar a opinião pública tão justamente interessada no assunto, torna-se oportuno fazer conhecidos os seguintes fatos relativos ao trabalho consciencioso a que se dedicou êste órgão, a fim de apresentar ao Govêrno do país um conjunto de sugestões definidas.

1) — O parecer, solicitado pelo sr. ministro da Fazenda, Mário Câmara, a 5 de novembro de 1955, foi entregue ao mesmo ministro a 30 de janeiro de 1956.

2) — O Conselho dispôs de tôda a documentação pertinente aos estudos procedidos sob a direção do sr. ministro José Maria Whitaker, os quais lhe foram enviados por cópia.

3) — Foram ouvidos em numerosas audiências, presididas pelo relator, conselheiro José Garrido Tôrres, os principais representantes de setores interessados e de órgãos públicos que tinham estudos realizados.

4) — Na base de um relatório minucioso redigido pelo relator, que atendeu às sugestões dos demais conselheiros, foi discutido longamente e aprovado o parecer definitivo, com a adoção de emendas que não afetavam a sua essência.

5) — O parecer aprovado, na forma final proposta pelo relator, representa o pensamento do Plenário, em sua quase unanimidade, ressalvadas algumas discordâncias partidas de pontos de vista divergentes que não puderam prevalecer.

6) — O grande número de sessões, quer as de consulta, quer as de discussão em Plenário, justifica que só em fins de janeiro pudesse ter sido entregue o trabalho.

7) — O Conselho Nacional de Economia espera ter contribuído para que o novo Govêrno tome as decisões mais acertadas com o objetivo de vencer as dificuldades com que se depara o país no problema de câmbio.

NOMEADO PARA O B.N.D.E. o sr. Lucas Lopes

O presidente Juscelino Kubitschek de Oliveira assinou decretos, concedendo exoneração, de presidente do Banco Nacional de Desenvolvimento Econômico, ao engenheiro Glycon de Paiva Teixeira, nomeando, para a mesma função o engenheiro Lucas Lopes.

BANCO DO COMÉRCIO S/A
O mais antigo desta praça
Rua do Ouvidor, 93/95

O NOVO ACÔRDO DO RESGATE FRANCO-BRASILEIRO

Elogiada a respectiva comissão

O sr. Mario da Câmara, antes de deixar a pasta da Fazenda, encaminhou ao seu colega das Relações Exteriores a minuta do novo Acôrdo de Resgate Franco-Brasileiro, comunicando ao mesmo a dissolução da Comissão designada pela Portaria n.º 209, de 19 de novembro último, para cuidar da feitura do mencionado documento.

Ao dissolver a referida Comissão, o sr. Mario da Câmara louvou "o desprendido esfôrço e devotado patriotismo dos seus componentes — Professor Francisco Sá Filho, Procurador da Fazenda Nacional, Francisco de Assis Grieco, Segundo Secretário, representante do Ministério das Relações Exteriores e Ayrton Achó Pilar, Assistente Técnico do Conselho Técnico de Economia e Finanças, os quais, com inteligência, zêlo e singular espírito público, conseguiram levar a cabo a importante tarefa que culminou com aquela deliberação presidencial."

FELICITAÇÕES DA S. I. I.

pela supressão de censura

NOVA YORK, 1. A Sociedade Interamericana de Imprensa felicitou, hoje, o presidente do Brasil, dr. Juscelino Kubitschek, pela supressão da censura à imprensa em seu país, o primeiro ato oficial de seu govêrno.

O presidente da SIP, James G. Stahlman, proprietário do jornal The Nashville Banner", enviou o seguinte cabograma ao novo presidente brasileiro:

"O democrático ato de Vossa Excelência de abolir a censura imediatamente depois de assumir a presidência do Brasil, é a prova mais alentadora para a Sociedade Internacional de Imprensa e para a imprensa livre de tôdas as partes, de que o Brasil está retornando à sua posição tradicional de terra da liberdade de expressão.

"Nos anos passados, a imprensa do Brasil teve uma notável liberdade, como há de ser em qualquer democracia. É nossa esperança que, ao continuar gozando desta liberdade em sua administração, a imprensa do Brasil sirva sempre ao povo dêsse país e ao fomento de u'a maior compreensão e a mais relevante boa vontade no Hemisfério Ocidental.

"Queira aceitar nossas felicitações por seu primeiro ato oficial, juntamente com os nossos melhores votos."

VISÃO SEGURA, BOAVISTA DE SEGUROS

PAGAMENTOS NO TESOURO NACIONAL

Pessoal ativo e aposentados

A Pagadoria do Tesouro Nacional efetuará hoje o pagamento das seguintes fôlhas do 6.º dia útil:

Aposentados do Ministério da Educação, nºs. 4.701 a 4.79; do Ministério da Saúde, n.º 4.730; e do Ministério da Viação, nºs. 4.901 a 4.907.

Pagadores do Tesouro efetuarão o pagamento nos Ministérios da Agricultura, Educação, Saúde e Justiça.

NOVO PRESIDENTE DA PETROBRÁS

O presidente Juscelino Kubitschek de Oliveira assinou decretos, concedendo exoneração, de presidente da Petróleo Brasileiro S. A. (Petrobrás) ao coronel Artur Levy, nomeando, para a mesma função, o tenente coronel Janary Gentil Nunes.

PERSPECTIVAS FAVORÁVEIS PARA O PROGRESSO DO BRASIL

Relatório de funcionários americanos sôbre a economia brasileira

WASHINGTON, 1. Um relatório elaborado por funcionários norte-americanos sôbre a economia do Brasil em 1955, afirma que são favoráveis as perspectivas de que se acelere grandemente o progresso do país.

O aludido relatório, que foi distribuído hoje mas ainda não publicado, baseia-se em informações enviadas pela embaixada dos Estados Unidos no Rio de Janeiro.

Como os demais relatórios anuais anteriores, contém uma descrição geral da situação da economia brasileira nos fins do ano.

Diz que a situação da balança internacional de pagamentos melhorou notàvelmente durante a segunda metade do ano de 1955.

A economia total do Brasil progrediu com menos rapidez em 1955 que no ano anterior, existindo muitos problemas cuja solução exige coragem e decisão.

Mas o documento acrescenta o seguinte:

"Não obstante, as fábricas do Brasil se ampliaram e modernizaram em 1955, a população se alimentou, vestiu e alojou provàvelmente melhor, e não apareceram barreiras naturais que se oponham ao desenvolvimento econômico do Brasil nos anos vindouros".

A posição da balança internacional de pagamentos do Brasil melhorou o bastante na segunda metade de 1955, para que se possa esperar que o déficit total do ano seja menor que o do ano anterior (998.000.000 de dólares).

"O déficit de 1955 — diz o relatório sem especificar o quantum — foi coberto com empréstimos a curto prazo e mediante a entrada de capitais".

O relatório continua:

"As perspectivas para 1956 parecem ser algo melhores. O volume das exportação de café na segunda metade do ano, embora sòmente chegasse a média do período de 1950-53, foi, contudo, bastante superior ao do mesmo período de 1954, e os preços continuaram mantendo-se num nível satisfatório.

No último trimestre de 1955, a política econômica exterior do Brasil deu mais atenção a um novo plano multilateral de conversibilidade limitada e menos aos acordos bilaterais.

Estes, contudo, se prorrogaram, embora sòmente por pouco tempo, quando se julgou necessário.

Os acordos dessa natureza com a Espanha, França, Itália, Japão e Iugoslávia se prorrogaram por três meses.

No 3º trimestre de 1955, uma delegação comercial brasileira foi a Buenos Aires e a Santiago. As negociações continuaram, depois porém quando chegou o fim do ano não se haviam feito modificações nos tratados com a Argentina e o Chile.

O comércio do Brasil com os países do outro lado da Cortina de Ferro continuou aumentando no 4º trimestre de 1955 e existem bons indícios para se acreditar que o total dêsse comércio, em ambas as direções, chegará a uma soma equivalente a 70.000.000 de dólares.

As vendas do Brasil aos países do bloco soviético em 1955 foram de 3.700.000 dólares e as compras foram de 2.800.000 dólares.

Um despacho oficial do Rio de Janeiro, contido no relatório, diz que embora se provasse definitivamente a existência do petróleo na região do Amazonas, o primeiro poço aberto — em Nova Olinda, durante o mês de março — não foi satisfatório.

Outras perfurações começaram depois nas vizinhanças dêsse poço.

Em 1955, a Petrobrás inaugurou uma refinaria para 50.000 barris diários. Essa refinaria, juntamente com o estabelecimento de outras menores, pertencentes a emprêsas privadas, mudou o quadro das importações de produtos de petróleo em 1955.

A Petrobrás anunciou — diz o relatório — que investirá 17.000.000 de dólares nas explorações e perfurações em todo o Brasil em 1956.

Em 1955 se começou também a construir um oleoduto de 50 quilômetros de comprimento para levar à costa o petróleo de uma jazida que já está sendo explorada na Bahia.

"A Petrobrás, companhia do Estado, continuou sendo em 1955 — segundo o relatório — a única com o direito de explorar e perfurar no Brasil. O Senado rejeitou em março o projeto de lei que teria garantido as emprêsas privadas participar do fomento da indústria brasileira do petróleo". U. P.

AGRACIADO O SECRETÁRIO-GERAL DO ITAMARATI

O Embaixador A. Camillo de Oliveira, secretário-geral do Itamarati, foi agraciado com a Grã Cruz da Ordem Luxemburguesa da Chêne e com a Grã-Cruz da Ordem Rubén Darío de Nicaragua.

A POSSE do sr. Kubitschek

Comentário do "New York Herald Tribune"

NOVA YORK, 1. "O New York Herald Tribune" declara hoje, em editorial, que a posse do presidente Juscelino Kubitschek representa "um acontecimento de bom augúrio para todo o Hemisfério Ocidental". Assinala o jornal novaiorquino: "Se o novo presidente do Brasil conseguir estabelecer um regime estável e vigoroso, terá preparado o terreno para a solução dos problemas que o seu país enfrenta. O mundo livre, em particular o Hemisfério Ocidental, deseja-lhe de todo o coração que consiga êxito nessa tarefa". Declara ainda o jornal: "Atribuimos grande importância à amizade do Brasil e jamais devemos preocupar-nos pelos problemas da Europa, da Ásia ou da África ao ponto de afrouxar, por pouco que seja, os laços que nos unem aos nossos vizinhos do Sul". F. P.

BANCO BOAVISTA S. A.
Uma completa organização bancária.

BANCO DE MINAS GERAIS
86 Departamentos em Minas
Filial: Rua Buenos Aires, 48
A. Maurão Guimarães - Presidente
M. Ferreira Guimarães Vice-Presidente

OITO MILHÕES para o Instituto Histórico e Geográfico Brasileiro

O diretor-geral da Fazenda autorizou a entrega de Cr$ .... 8.000.000,00 ao Instituto Histórico e Geográfico Brasileiro.

EXONERADO O PROCURADOR-GERAL DA FAZENDA

por motivo de aposentadoria

O sr. Mario da Câmara, ao conceder exoneração do cargo de procurador-geral da Fazenda Nacional ao sr. Pedro Teixeira Soares Junior, por motivo de aposentadoria, depois da agradecer os excepcionais serviços prestados ao Ministério da Fazenda, assim o referiu, em portaria datada de 31 de janeiro, aquele funcionário:

"Com a sua competência de jurista, argúcia intelectual, perfeita probidade, alta noção do dever e dr. Pedro Teixeira Soares Junior, honrando as tradições de família, foi um extremoso e eficiente defensor do interêsse público. Aos seus méritos juntaram, a Administração da Fazenda fazendo os mais assinalados serviços, sendo justo consigna-lo neste ato público."

PREFEITURA

PROMULGADO O PROJETO DE LEI N.º 214

O governador da cidade promulgou o projeto n. 214, de 55, aumentando o quadro de professores de curso secundário, tendo em vista a decisão do Senado que deixou de aprovar o seu veto total à proposição em causa. Esse projeto, contém entre outras coisas, o dispositivo que manda efetivar os atuais professores interinos de ensino secundário e técnico.

* * *

O presidente da ADEM autorizou a abertura de concorrência pública para as obras de acabamento do ginásio Gilberto Cardoso. Esse trabalho, que deverá estar concluido em 360 dias, está orçado em mais de 40 milhões de cruzeiros.

* * *

A Rádio Roquete Pinto, comemorando o segundo aniversário do programa "Saúde e Assistência", organizado pelo Serviço de Informação Sanitária, fará irradiar as palestras educativas dos srs. Sales Neto, Alvaro de Bastos e Walter Mendes. Esse programa vai ao ar todos os sábados, das 10 às 11 horas da manhã.

CONCURSO PARA ESCRITURARIO

O chefe do Serviço de Seleção comunica aos candidatos abaixo relacionados, inscritos no concurso para escriturário, que se encontram à sua disposição nesse Serviço, os respectivos certificados de habilitação: Jorge Francisco Pereira, Ely Donadel Drumond, Kleber Fiuza Leine, Edith Souza Gill, Ysis Borges Amand, Maria José Tavares Cardoso, Luiz da Conceição Ferreira, Leodite Xavier de Souza Moura, Waldyr Baptista de Menezes, Therezinha Gomes de Nobrega, Nilza Vital Coimbra, Therezinha de Jesus Pinto Roque, Jacy Carvalho da Silva, Eunice Sudário dos Santos, Iracema Maria Araujo e Celina Maria de Araujo Rezende.

SECRETARIA DE ADMINISTRAÇÃO

Departamento do Pessoal

DESPACHOS DO DIRETOR

Nair de Oliveira, Joana Fraga Carvalho, Isidoro Magluta, Novir Sebastião Barbosa, Maria Gloria Hermida, Luiz Carlos e Silva, Ana Maria Fonseca Silva, Laura Lazaro, Carlos Santos Silveira, Cléa Carlos, Dagomir Azevelo, Eliaz Blanco Rodriguez, Messias Alves Garcia, Cleo Castro Côrtes, Ruth Marques Cunha, Luiz Leitão, Orlando Romeu, e José Olegario da Costa — **De acôrdo**; Jorge Pinto da Silva, Sara Freiras, Oscar Augusto Machado, Praxedes da Costa, Luiz Pedro Gomes, Aracy Galvão Bueno, Jame Adelino da Costa, José Arruda e Osvaldo de Oliveira — **Indeferido**; Esther de Almeida Fraga — **Pague-se em têrmos**; Marilda Machado Guimarães — **Abonadas as faltas**; Niomar Roquefort Coelho, Elpudio Gomes de Carvalho, Helena Astuto, Nelson Dias Carvalho da Silva, Marcelina Ribeiro Gomes — **Arquive-se.**

SERVIÇO DE INFORMAÇÕES

DESPACHOS DO CHEFE DO SERVIÇO

Jorge José Sant'Anna — **Compareça ao setor I, a fim de receber o C. I. devidamente retificada**; Manoel Agostinho da Silva — **Junte nova procuração, em têrmos**; Paulo Rocha Peixoto — **Prove haver interrompido a prescrição quinquenal**; Francisco dos Santos — **Junte fotocópia do certificado de reservista**; Francisco da Luz Pontes — **Junte certidão de tempo de serviço federal**; Francisco Abel Palmieri — **Junte seu decreto de aposentadoria**; Roberto dos Santos — **Compareça pessoa da familia do ex-servidor a fim de receber documentos**; Amando Fontes — **Junte seu decreto de disponibilidade**; Miguel da Cruz Machado — **Junte o decreto de provimento n. 1.374/54**; Vicentina Campos — **Junte seu decreto de jubilação**; Anna Braga Reis — **Compareça pessoa da familia do ex-servidor a fim de receber documentos**; Jorge Barbosa — **Junte atestado médico**; Nidio de Alcantara — **Junte portaria de admissão**; José Rodrigues Filgueiras — **Compareça para esclarecimentos ao 3-PS**; Haroldo Gomes Bastos — **Apresente prova de ter votado ou justificativa da ausência às eleições**; Luiza Swinord — **Compareça ao 3-PS munida la C. R. de 1940.**

Juntem documento comprobatório de idade — Olegario Farias Pereira, Mario do Couto Costa e Augusto da Cunha Mendes.

Compareçam para esclarecimentos — José Darcy Matheus Braga, José Joaquim de Azevedo Filho, Aracy Oliveira de Menezes, Maria de Lourdes Costa de Almeida, Eolo Giovanni Marchesani, Maria Aparecida Teixeira.

Compareçam munidos de Cr$ 10.00 em selos de expediente da PDF a fim de receber a certidão requerida — Joseppe Zagni, Maria da Gloria Candido, Henrique Tavares d'Almeida e outros, José Mauricio Lisboa Lima e Glacy dos Santos Mattos.

Compareçam para cumprir exigência — Hell de Souza Mohrstedet, Antonio de Moraes Pinto Mello, Armando de Aguiar Junior, Osvaldo Pio da Rocha Vidal, Maria de Lourdes Camargo, Miguel Ignacio de Moura, Teodora de Freitas Madureira, Maria Ribeiro dos Santos.

Compareçam para ciência — Wandelino Cavalcanti, Alvaro Soares Campos, Hermenegilda Santos Moreira Tavares, Maria Barbosa Sarmento, Candida Claudio Montezuma.

Juntem seu decreto de provimento — Leonidas Alves Lorentz, Valdemar Pereira, Nicomedes da Cunha, Paulo Amaro, Valdemar Caetano de Azevedo, Francisco Alves da Fonseca.

Compareça para receber documentos — Itacy Pereira Reis, Lino José Machado, Lady de Oliveira, Sálvio Romeiro, Aracy Teobaldo de Lima, Nair Gonçalves Santos, Jurema Tomaz de Assis, Fernando de Miranda Pinto Junior, Edimo de Azeredo Dantas.

SECRETARIA DE AGRICULTURA

ATOS DO SECRETARIO

Designações — Para o Departamento de Veterinária Armindo Miranda da Silva; e para encarregado do Setor de Publicação Celina Alves da Silva.

Departamento de Abastecimento

ATOS DO DIRETOR

Designações e remoções — Para o Frigorifico Anglo Carmen Russo de Barros e Vasconcelos; para o Mercado Dom Manuel Ernesto Léo; para o Mercado Regional São João Virginia de Campos Vieira; e para o Mercado São Braz Sebastião Farias e João Batista Paz.

SECRETARIA DE VIAÇÃO E OBRAS

ATOS DO SECRETARIO

Designações e remoções — Para o Serviço de Expediente João Liberalli Ramos da Costa; para o Serviço de Propaganda Urbanistica João do Amaral Siqueira Filho; para o Departamento de Limpeza Urbana Jorge Corrêa; para o Departamento de Parques Sylvio da Silva Marcos; e para o Departamento de Concessões Deniz Olimpio de Gêa.

DESPACHOS

Maria Barbara Costa Pereira Teixeira, José Joaquim de Almeida — **Indeferido**; Zaira Ribeiro de Carvalho, Zulmira da Silva Rezende e outro — **Mantenho o despacho**; João Gonçalves Filho — **Obedeça o recuo existente no logradouro**; Beatriz Neto Formozinho — **Indeferido em face da informação**; João Camargo — **Prossiga-se em face do parecer da Procuradoria.**

SECRETARIA DE EDUCAÇÃO E CULTURA

DESPACHOS DO SECRETARIO

Severina Tranquilina da Silva — **Indeferido**; Dilza Fauque Machado — **Aguarde oportunidade**; Solomith Bilio de Oliveira e Silva — **Compareça a fim de prestar esclarecimentos.**

SECRETARIA DE SAUDE E ASSISTENCIA

ATOS DO SECRETARIO

Designações e remoções — Para o Departamento de Assistência Hospitalar Antonio Lopes; para o Departamento de Tuberculose Severino Bezerra Leite; para o Departamento de Assistência Hospitalar Haroldo Nunes; para o Departamento de Tuberculose Homero Graça; para o Departamento de Assistência Social Zélia de Oliveira; para o Departamento de Assistência Hospitalar Murilo Antonio de Menezes e Marcionilio José Gonçalves; Armando Heide, para responsável pelo Serviço de Gasoterapia do Hospital Pedro Ernesto sem prejuizo de suas atuais funções; e Athayde Tourinho, para responsável pelo Serviço de Endocrinologia Clinica e Cirúrgica do Hostipal-Geral Carlos Chagas, sem prejuizo de suas atuais funções, em substituição ao médico Amadeo Ludovico Carmelo Centola.

DESPACHOS

Firmino Antonio da Silva — **Certifique-se**; Clarice de Souza — **Autorizo a licença prêmio**; Virio Amicucci — **Relevo a multa, de acôrdo com o parecer**; Esmeralda de Oliveira Santos, Maria das Dores Amador Conceição, Valdemarina Francisca de Campos, Abigail da Conceição, Maurilio de Sá, Alda Ferreira Campos, Celina Marques Simas — **Certifique-se com relação á informação de 12-1-956**; Iracy Ramos, Nazaria Francisca de Almeida, Deulinda Queiroz, Walkyria Chagas, Orchidia Augusta Gomes da Silva, Ubirajara Carneiro, Satélite Comércio e Representações Ltda. — **Certifiquem-se**; Rodrigues d'Almeida Comércio e Indústria S/A, Sociedade Anônima Institutos Terapêuticos Reunidos Labofarma, Instituto Médico Industrial de Aplicações Científicas, Irmãos Andrade & Cia. Ltda., Companhia Chimica "Merck" Brasil S/A, Laboratório Paulista de Biologia S/A, Instituto de Medicamentos e Alergia "IMA" Ltda., Panificadora Nacional Ltda., V. Giorgio S/A-Indústria e Comércio de Vidro Neutro, Instituto Pinheiros, Produtos Terapêuticos S/A, Produtos Quimicos e Farmacêuticos Riedel S/A, Laboratório Andrómaco S/A, Laboratório Laboran Ltda. — **Deferido**; Ruth Guimarães da Rosa, Valdemar Caldas Carneiro da Cunha, Victoria Cardoso da Silva — **Autorizo a licença.**

MONTEPIO DOS EMPREGADOS MUNICIPAIS

Será efetuado hoje, das 8,15 ás 16 horas, o pagamento das seguintes propostas de empréstimos:

Comuns efetivos — Código 21 — Propostas:

6.181	6.182	6.183	6.184
6.185	6.186		

Comuns extranumerários — Código 22 — Propostas:

5.262	5.263	5.265	5.266
5.268	5.269	5.270	

Comuns extranumerários — Código 23 — Propostas:

019	021	022	023
025	026	027	028
029	030		

Emergências — Matriculas:

5.719	3.523	5.811	5.828
6.702	6.892	8.176	8.194
8.614	8.704	9.654	11.412
11.593	12.785	14.401	14.219
14.286	15.602	15.624	15.868
15.951	16.598	17.440	18.389
19.814	20.368	21.638	21.843
22.723	22.817	24.049	24.135
25.558	27.374	28.562	30.339
30.609	31.126	31.388	33.027
33.922	34.122	34.928	37.528
43.244	44.172	44.422	46.820
48.029	50.160	51.710	53.059
53.113	53.767	54.737	58.537
58.954	59.125	59.456	60.885
60.980	62.250	63.927	65.675
65.709	68.008	68.158	68.181
68.457	68.845	68.965	69.639
70.100	70.196	70.370	70.398
72.363	72.378	73.314	73.571
73.796	74.006	74.228	74.565
74.748	84.834	74.870	75.580
77.323	78.277	78.433	79.111
95.176	95.484	95.864	95.2028
95.2630	99.782		

Casamentos — Matriculas:

589	3.224	48.000	56.258
70.080	77.231	95.2580	95.2234

DESPACHOS DO DIRETOR

Regina Isabel da Rocha Lima — **Aprovo**; Herondino Garcia Souto, José Gentil Frota, Dario Alonso Gonçalves Júnior, Yara de Araujo Seixas, Gildo Gomes — **Autorizo**; Djalma Alves Falcão, Maria do Carmo de Assunção, Corino Augusto Martins, Laboratórios Lepetit S/A, Indústria Mecânica e Metalúrgica Waine Ltda. — **Pague-se**; Herminia Teixeira de Carvalho — **Autorizo, em têrmos**; Pedro José de Oliveira, Leonor Borges, Francisco Sant'Anna — **Deferida, a habilitação á pensão**; José Langoni — **Indeferido**; Moacyr da Silva Rocha, Afranio Januário Teixeira — **Deferida, a habilitação prévia á pensão**; Lindolfo Nigro, João Cardoso Maciel, Olimpio Dario Vallim Mello — **Deferida a reversão**; Pedro Olegario, Adelino Augusto, Hilda Penha Pereira, Roberval Francisco Bezerra de Menezes, Jorge Domingos Innocencio, Maria Isabel Corrêa Moss, João Martins Castelo Branco, Clemente Amorim e Silva, José Leite Pereira, José Salomão, Manoel da Fonseca Jordão, Haroldo Soares, Nilton Nunes da Costa Freitas, Carlos da Gama Machado, Nelson Gonçalves Corrêa, Gilberto Nunes, Antonio Rafael de Almeida, Joel Figueiredo Moutinho, Diomedes Rodrigues, Gilberto Montez, Ernesto Baptista Rio, Chrispiniano Rodrigues, Maria Ferreira Guimarães, João Pinto, Geraldino Cardoso Dantas, Adailton Alves, Manoel Faustino Teixeira de Oliveira, Irapuan Dutervil Colás, Abilio Francisco Paulo, Walmisolina Alves Conceição Laffitte, Florines Nascimento dos Santos, Antonio Joaquim Coelho, Diva da Conceição Leonardo, Orodico Monsores, Manoel Marcolino José da Silva — **Deferido.**

DESPACHOS DO CHEFE DA CARTEIRA DE PENSÕES E AUXILIOS

Arthur Silverio Barbosa, Ayomar Ferreira da Silva, Heitor Medeiros, Francisca Correia Pinto, Albano Pires, Leonor das Neves Bittencourt, Joaquim Manoel da Silveira, João de Oliveira Lopes, Miguel Alexandre, Justino Rodrigues Martins — **Compareça urgente.**

NA CÂMARA DOS DEPUTADOS

O problema da liderança da maioria

Voto de aplauso ao sr. Nereu Ramos — Homenagem ao ministro José Linhares — Certrais Elétricas de Goiás — Regulamentacão na importação de trigo — Organizacão Básica do Exército

No início da sessão de ontem, da Câmara, o sr. Gustavo Capanema comunicou ao plenário encerrar a sua missão de lider da maioria e da bancada do PSD. Retificou noticia de um matutino carioca, segundo a qual, no dia anterior, havia abandonado a liderança da maioria, afastando-se de qualquer atividade partidária. Restabelecendo a verdade, afirmou que não abandonara o pôsto. Esclareceu que logo no início do govêrno do sr. Nereu Ramos, quando se constituira o bloco parlamentar da maioria, para apoiar o govêrno, fôra escolhido — como lider do PSD — para comandar a bancada constituida pelo seu partido, e os que a êle se coligaram. Agora, terminado o govêrno do sr. Nereu Ramos, aquêle bloco deixara de existir. No tocante a liderança do PSD, desde novembro comunicara ao presidente do partido pretender entregar o honroso cargo, mas os seus pares não na haviam aceitado, pedindo-lhe que permanecesse no pôsto até o dia 31 de janeiro. Assim, procurara, no dia anterior o presidente do PSD para que fôsse feita a sua substituição.

Prosseguindo, acentuou que não tinha qualquer motivo para divergir da bancada, nem procedia a afirmação de que tinha qualquer restrição política ao sr. Juscelino Kubitschek, cujo govêrno estava procedendo no sentido de formar uma nova aliança de partidos, que lhe garantisse cobertura parlamentar eficiente. Agradeceu ao PSD a honra que lhe foi conferida, durante cinco anos, bem como às demais bancadas da maioria a confiança que lhe depositaram. Expressou o seu apreço ao bloco parlamentar da oposição, tendo, em aparte, o sr. Ernani Satiro manifestado o testemunho do elevado apreço da sua bancada ao orador, enquanto o sr. Gustavo Capanema concluia, afirmando que continuava integrando a bancada do PSD.

Por delegação dos representantes pessedistas, o s.. Armando Falcão, declarando não saber, diante disso, qual a deliberação que seria tomada pelo seu partido e pelo bloco majoritário, salientou cumprir-lhe trazer ao sr. Gustavo Capanema o testemunho do elevado apreço que sempre desfrutou, no seio dos seus liderados, como de todos os partidos, por ter-se portado, sempre, à altura do seu mandato e das suas virtudes de cidadão e homem público, prestando grandes e assinalados serviços à democracia e ao regime.

Agradecendo, o sr. Gustavo Capanema afirmou que essas palavras lhe eram tanto mais expressivas, quanto era certo que o sr. Armando Falcão nem sempre comungara dos seus pontos de vista. Em aparte, o sr. Martins Rodrigues declarou que o orador estava fazendo justiça às qualidades excepcionais do ex-lider da maioria e falava em nome de todo o PSD.

VOTO DE LOUVOR AO SR. NEREU RAMOS

Iniciada a ordem do dia, o sr. Godoi Ilha anunciou a votação do requerimento apresentado, na reunião anterior, pelos lideres do bloco majoritário, consistindo em voto de aplauso ao sr. Nereu Ramos, ao deixar a presidência da República.

Levantando uma questão de ordem, à guisa de só ter sido parcialmente resolvida a que propusera na sessão anterior, o sr. Ernani Sátiro citou o art. 104 do Regimento que veda moções de apoio ao Executivo. O requerimento fôra apresentado quando o sr. Nereu Ramos estava na suprema cural da República e vinha ser votado quando o mesmo era nomeado para a pasta da Justiça, no atual govêrno.

O Congresso não deve abastardar-se, votando essa moção — afirmou o orador — porque homenageará um govêrno de golpe, baseado num impedimento ilegitimo e inconstitucional.

Ao mesmo tempo contraditando a questão de ordem e encaminhando a votação do requerimento, o sr. Gustavo Capanema sustentou que o seu pedido não foi votado na sessão anterior justamente porque o sr. Nereu Ramos ainda se encontrava na presidência da República. E, votado agora, não implicava em homenagem ao Executivo, mas ao senador Nereu Ramos, ao homem público que não tivera mêdo de arrostar os perigos de sua atitude, assumindo o govêrno, para salvar a República. Não fôra o seu gesto e o país teria caído, depois do dia 11 de novembro, nas mãos de uma ditadura militar, fechado o Congresso, possivelmente desautorado o Judiciário, rasgada a Constituição e destruída a República.

Poder-se-ia argumentar que êle fazia parte do atual govêrno, mas, na verdade, ainda não assumira a pasta da Justiça. Assim, não colhiam os argumentos da oposição. Por isso, o orador apelou para as bancadas que compõem a maioria honrassem a palavra dos seus líderes, aprovando o requerimento.

Decidiu a Mesa pela regimentalidade do pedido, encaminhando-o o sr. Nestor Duarte, que distinguiu, no sr. Nereu Ramos, as duas personalidades: do deputado que honrava a presidência da Câmara e do vice-presidente do Senado que hipotecara solidariedade a um golpe contra as instituições e o regime, personagem principal do 11 e 21 de novembro. A oposição não apenas votava contra o requerimento, mas lançava o seu protesto, quando a maioria se servia da Câmara para homenagear o cúmplice de um crime.

O requerimento foi aprovado, sem que a oposição pedisse verificação, evidente a falta de número no plenário.

ELOGIO AO MINISTRO JOSÉ LINHARES

O expediente da sessão foi dedicada em homenagem ao ministro José Linhares, ex-presidente da República, que acaba de deixar a presidência do Supremo Tribunal Federal, atingido pela compulsória. Exaltaram as qualidades do homenageado, os srs. Martins Rodrigues, Lourival de Almeida, Jonas Bahiense e Carvalho Sobrinho.

AINDA O BANQUETE

Por outro lado, o sr. Herbert Levy a propósito da recepção no Itamaraty, que, a partir do cartão de visita, era uma nota de dissipação e extravagância, lembrou que, quando ministro do Exterior, o sr. Otávio Mangabeira, nessas recepções, mandava servir pratos típicos baianos "e nunca se soube de um visitante que não manifestasse os maiores encômios pela qualidade da culinária nacional".

Depois de verberar a recepção governamental, o orador pediu a atenção do Executivo para a urgência da fixação dos preços mínimos dos cereais da próxima safra, pois, "em virtude das fortes geadas que caíram em boa parte do território nacional", a colheita será das mais abudantes.

Citou o exemplo do sr. Marcondes Ferraz, quando ministro da Viação, acentando medidas que permitiram o escoamento integral das grandes safras cerealistas do Brasil Central e que viviam em crise permanente de transportes.

CENTRAIS ELETRICAS DE GOIÁS

O sr. Anisio Rocha encaminhou à Mesa projeto de lei, autorizando o Executivo a tomar, mediante subscrição ou aquisição, ações da Emprêsa Centrais Elétricas de Goiás S.A., no montante de 250 milhões de cruzeiros.

IMPORTAÇÃO DE TRIGO

Por sua vez, o sr. Luiz Campagnoni apresentou um projeto de lei, regulando a importação do trigo.

ORGANIZAÇÃO BASICA DO EXÉRCITO

Durante a ordem do dia, o plenário aprovou, em última discussão, o projeto que dispõe sôbre a Organização Básica do Exército.

MATEMÁTICA

Aulas particulares para alunos (as) do grau Elementar, Médio ou Superior durante o periodo de férias escolares. — Revisão de estudos com prática de exercicios. — Telefone: 57-9668. 3995

PRIMEIRA REUNIÃO...

(Conclusão da última página)

se que ninguém, neste país, sabe bem o que quer. Há uma constante confusão em tôrno da solução dos problemas, das opiniões, dos desejos de cada um. Os administradores agem desordenadamente, sem diretriz, sem estudos meticulosos. Agora, porém, no govêrno do sr. Juscelino Kubitschek as coisas hão de tomar outro rumo. Haverá uma transformação geral e os problemas serão solucionados, porque o novo govêrno sabe o que quer. Para tanto planejou longo e importante programa que, — disse o titular da pasta — há de ser cumprido por todos os auxiliares do presidente Juscelino Kubitschek. "Essa minha opinião acaba de ser fortalecida nesta reunião que terminou neste instante".

OS PRESENTES À REUNIAO

Estiveram presentes o vice-presidente da República, sr. João Goulart, os ministros da Justiça, sr. Nereu Ramos, da Guerra, general Henrique Teixeira Lott, da Marinha, almirante Alves Câmara, da Aeronáutica, brigadeiro Alves Séco, da Fazenda, sr. José Maria Alkmim, da Viação, e Obras Públicas, comandante Lúcio Meira, do Trabalho, Indústria e Comércio, sr. Parsifal Barroso, da Saúde, professor Maurício de Medeiros, da Agricultura, general Ernesto Dorneles, da Educação e Cultura, sr. Clóvis Salgado, além do ex-ministro Lucas Lopes e dos chefes dos Gabinetes Militar e Civil da Presidência da República, general Nelson de Melo e sr. Alvaro Lins.

O PRESIDENTE DA REPÚBLICA VAI A VOLTA REDONDA

O presidente da República, sr. Juscelino Kubitschek, em companhia do sr. Richard Nixon, vice-presidente dos Estados Unidos, visitará Volta Redonda, amanhã, sexta-feira quando, ambos, pronunciarão importante discurso, da mais alta relevância, sôbre maior e mais completo intercâmbio comercial e industrial entre o Brasil e aquele país amigo.

CUMPRIMENTOS AO PRESIDENTE DA REPÚBLICA

Ontem, no Catete, a partir das 10 horas da manhã, o presidente da República recebeu cumprimentos de altas autoridades civis e militares, membros do Conselho e órgãos governamentais, diretores de repartições. O ato transcorreu no salão nobre, estando presentes os ministros de Estado, chefes e membros dos gabinetes militar e civil da presidência da República. As 11,30 horas foram recebidas as demais autoridades civis, conselho e comissões que também apresentaram cumprimentos ao sr. Juscelino Kubitschek.

MENSAGEM DO GOVÊRNO DO URUGUAI AO DO BRASIL

O Conselho Governamental do Uruguai endereçou ao govêrno do Brasil a seguinte mensagem:

"Grande bom amigo,

Desejando dar um novo e especial testemunho da viva satisfação com a República Oriental do Uruguai celebra sempre os felizes acontecimentos ocorridos na República dos Estados Unidos do Brasil, e querendo ao mesmo tempo confirmar da maneira mais solene o grande e especial apréco que o Conselho Nacional de Govêrno atribui às relações amizade e cordial entendimento que existem entre os dois países, decidimos enviar, em missão oficial, o sr. dr. Juscelino Kubitschek no cargo de presidente da República. Tudo o que o sr. dr. Zubiria tiver a honra de dizer a Vossa Excelência, especialmente quando lhe manifeste seus votos por sua felicidade pessoal e pela constante prosperidade da nação brasileira, serão palavras e votos dêste Conselho. Em nome do Conselho Nacional de Govêrno temos a honra de reiteirar-vos as expressões da alta estima e inalterável amizade de seus membros, que são de Vossa Excelência leais e bons amigos.

Pelo Conselho Nacional de Govêrno: *Luis Batlle Berres*, presidente; *Santiago I. Rompani*, ministro das Relações Exteriores; *Juan José Orozco*, secretário do Conselho. Montevidéu, aos 28 dias do mês de Janeiro de 1956."

Seguros contra fogo
CIA. DE SEGUROS
Argos Fluminense
FUNDADA EM 1845
ALFANDEGA, 7 (EDIFICIO PROPRIO)
RIO DE JANEIRO

Questões administrativas, fiscais, alfandegárias e ações civeis e comerciais. "Organização Judiciária Bastani", sob a direção do advogado Tanus Jorge Bastani — Trav. do Ouvidor n 11 — 6.º - ss/ 601-2 — Tels. 52-2822 e 22-7450. 63096

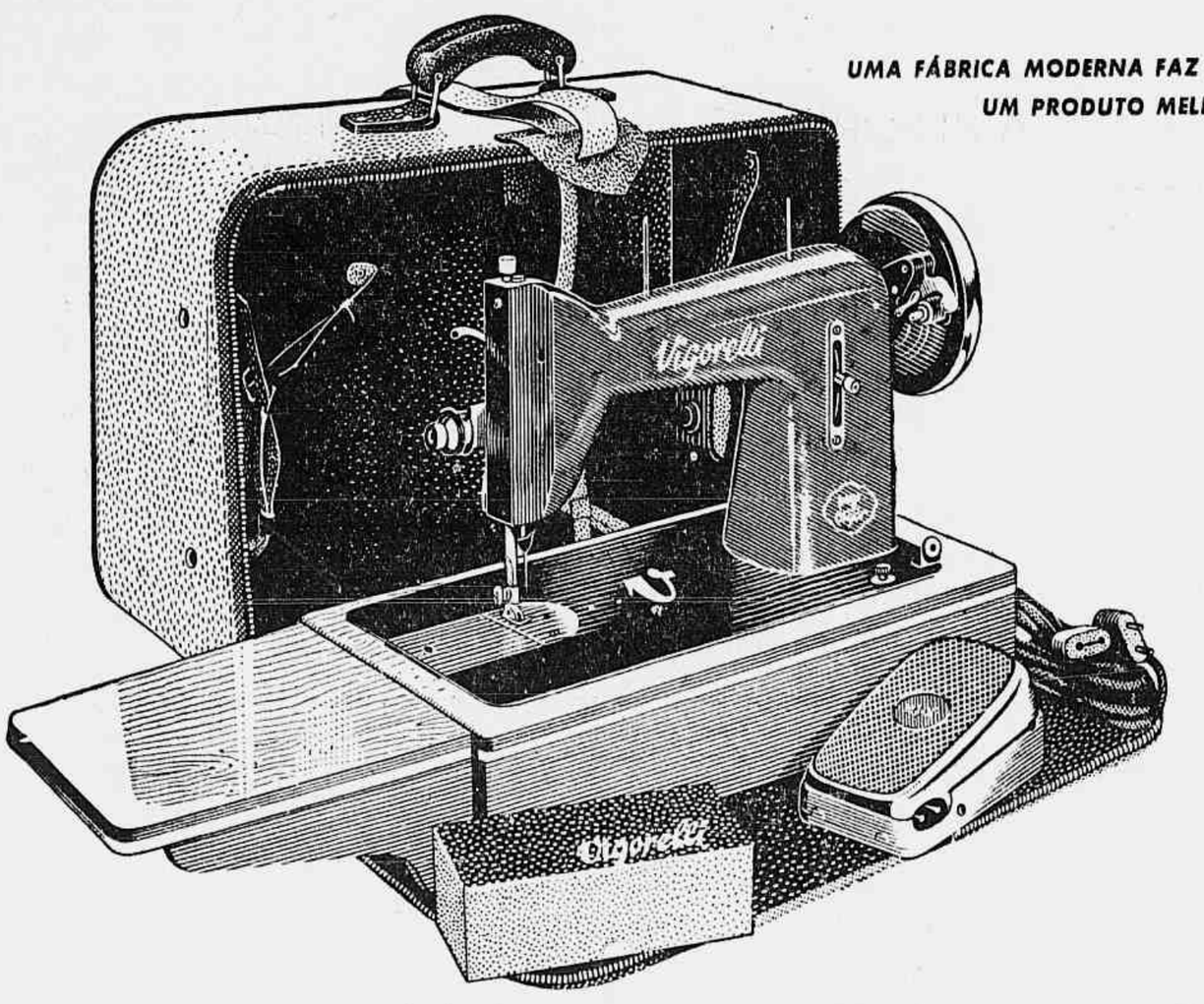

UMA FÁBRICA MODERNA FAZ UM PRODUTO MELHOR!

Nossa moderna fábrica em Jundiai — a maior da América Latina — produziu para a satisfação das donas de casa do Brasil, mais de 200.000 máquinas de costura, em ótimas mesas de 5 gavetas e magníficos gabinetes de luxo. Equipada para produzir o melhor no ramo, está confiada a técnicos que após anos de intensas pesquisas, orgulham-se de apresentar um produto de classe, digno do nome e da tradição firmados pela Vigorelli: a NOVÍSSIMA VIGORELLI elétrica e portátil.

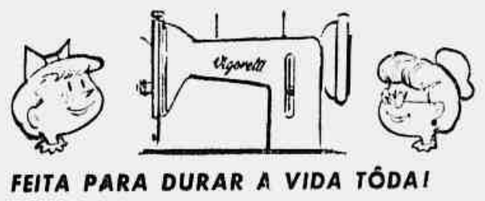

FEITA PARA DURAR A VIDA TÔDA!

Engenheiros e técnicos, em nossos laboratórios, submeteram a NOVÍSSIMA VIGORELLI aos mais rigorosos testes. Cada peça — cuidadosamente planejada para render o máximo — faz da Vigorelli a máquina que DURA A VIDA TÔDA!

Sempre na vanguarda!
Orgulhosamente apresentamos
A NOVÍSSIMA Vigorelli
a primeira máquina de costura elétrica e portátil fabricada no Brasil!
ELÉTRICA! PORTÁTIL!

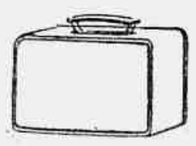

RESOLVIDO O PROBLEMA DO ESPAÇO!

Se não há um quarto de costura em sua casa, costure na sala, no quarto ou na copa! Portátil, leve, a NOVÍSSIMA VIGORELLI é fàcilmente transportada — trabalha em qualquer lugar e não ocupa espaço! Cabe em qualquer canto!

TEM BELEZA, FUNCIONALIDADE E PERFEIÇÃO!

Apresentada em bonita maleta de fibra, a NOVÍSSIMA VIGORELLI impressiona pela aparência... por fora e por dentro! Sua côr verde foi especialmente projetada para descansar a vista, facilitando o trabalho!

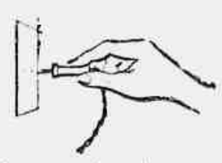

BASTA LIGAR!

É fácil trabalhar com a NOVÍSSIMA VIGORELLI. Uma vez ligada, a máquina funciona suavemente — costura sem parar e sem exigir esfôrço. Mais: a NOVÍSSIMA VIGORELLI consome pouca energia elétrica!

Conheça nos revendedores autorizados a
NOVÍSSIMA Vigorelli
ELÉTRICA! PORTÁTIL!

Almap. - 1.009

Um produto da Vigorelli DO BRASIL
IMPORTAÇÃO COMÉRCIO E INDÚSTRIA FRANCOLITE LTDA.
Escritórios: Rua Xavier de Toledo, 140 - 4.º - s/ 8 - São Paulo
Fábrica: Jundiai - Estado de São Paulo

ESTRADA DE FERRO CENTRAL DO BRASIL

(Lei n.º 1.163, de 22-7-1950)

CONTADORIA GERAL

BALANÇO GERAL DO ATIVO E PASSIVO, EM 31 DE DEZEMBRO DE 1955

EXERCÍCIO DE 1955

RESUMO

ATIVO

		Cr$	Cr$
	INVESTIMENTOS		
5.000	LINHAS FÉRREAS E SEU APARELHAMENTO	7.033.497.706,30	
5.003	IMÓVEIS ESTRANHOS AO SERVIÇO FERROVIARIO	33.058.348,40	
5.004	TITULOS DA DIVIDA PUBLICA	355.400,00	7.066.911.654,70
	VALORES DISPONIVEIS		
5.020	CAIXA	4.012.255,30	
5.022	RENDA EM TRANSITO	22.857.481,80	
5.023	BANCOS	119.100.716,70	145.970.453,80
	VALORES REALIZAVEIS		
5.030	AGENTES RESPONSAVEIS	13.818.739,70	
5.031	MATERIAIS NOS ALMOXARIFADOS E DEPOSITOS	526.476.755,00	
5.032	MATERIAIS EM TRANSITO	1.348.017.749,90	
5.033	OBRAS EM ANDAMENTO NAS OFICINAS	721.409.422,70	
5.034	TITULOS A RECEBER	16.876.660,20	
5.035	DEPÓSITOS ESPECIAIS E CAUÇÕES	329.494.692,70	
5.036	BENS EM PODER DE TERCEIROS	128.347.645,30	
5.037	TRAFEGO MUTUO	261.330.585,20	
5.041	GOVÊRNO FEDERAL	63.682.660,00	
5.042	GOVERNOS ESTADUAIS E MUNICIPAIS	63.924.316,30	
5.044	CONTAS DEVEDORAS DIVERSAS	567.330.513,10	4.040.909.756,10
	VALORES PARA FINS ESPECIAIS		
5.050	DEPOSITARIOS DO ADICIONAL DE 10% SÔBRE TARIFAS		4.507.877,00
	VALORES DIFERIDOS E AMORTIZAVEIS		
5.060	DESPESAS ANTECIPADAS		665.018.172,00
	ATIVO DE COMPENSAÇÃO		
5.080	TITULOS RECEBIDOS EM CAUÇÃO	16.577.400,00	
5.081	BENS DE TERCEIROS	88.900,00	
	RESPONSAVEIS POR ADIANTAMENTOS	12.202.941,50	
	BANCO DO BRASIL S. A. — CONTRATO DE 29-4-1948	2.012.793,10	
	CONTRATOS DE OBRAS E CONSTRUÇÕES	5.559.460,00	
	C/ CORRENTES, C/ RECEITA A LIQUIDAR	369.655.924,20	
	CONTAS DEVEDORAS DIVERSAS — C/ RECEITA A LIQUIDAR	220.458,20	
	ESTRADA DE FERRO MARICA' — C/ COMPENSAÇÃO	4.546.771,10	
	BANCO NACIONAL DO DESENVOLVIMENTO ECONÔMICO — C/ CONTRATO DE FINANCIAMENTO:		
	CONTRATO DE 10-11-1952 — 1.415.000.000,00		
	CONTRATO DE 16-7-1954 — 279.586.366,00	1.694.586.366,00	
	CONTRATOS DIVERSOS	457.964.511,10	
	DIREITOS CREDITORIOS	80.054.953,10	
	TITULOS EM CUSTÓDIA	43.282.782,90	2.686.753.261,20
	TOTAL		14.610.071.176,80

PASSIVO

		Cr$	Cr$
	PASSIVO NÃO EXIGIVEL		
5.100	PATRIMÔNIO DA UNIÃO — E. F. C. B.	5.057.315.416,20	
5.103	ADICIONAL DE 10% SÔBRE TARIFAS	1.637.571.869,90	6.694.887.286,10
	RESPONSABILIDADES COM GARANTIAS ESPECIAIS		
	BANCO NACIONAL DO DESENVOLVIMENTO ECONÔMICO	753.741.213,60	
	BANCO NACIONAL DO DESENVOLVIMENTO ECONÔMICO — CONTRATO DE 16-7-1954	322.556.107,60	
	BANCO NACIONAL DO DESENVOLVIMENTO ECONÔMICO — C/ FINANCIAMENTO EM DÓLARES	386.908.432,40	
	BANCO NACIONAL DO DESENVOLVIMENTO ECONÔMICO — C/ ADIANTAMENTO PLANO CENTRAL "E"	135.629.613,20	1.598.835.366,80
	RESPONSABILIDADES CORRENTES		
5.130	TITULOS A PAGAR (*)	939.070.086,40	
5.131	PESSOAL A PAGAR	15.094.261,60	
5.132	CONTAS A PAGAR	229.286.416,30	
5.138	TRAFEGO MUTUO	266.264.771,00	
5.139	CREDORES POR DEPOSITOS	51.111.198,90	
5.140	CREDORES POR CAUÇÕES EM DINHEIRO	24.205.594,70	
5.141	CREDORES DIVERSOS	598.452.473,50	
5.142	CAIXAS DE APOSENTADORIA E PENSÕES	651.521.295,70	2.775.066.098,10
	CONTAS DE RETIFICAÇÃO DO ATIVO		
5.150	FUNDO DE DEPRECIAÇÃO — BENS DA ESTRADA	836.694.613,60	
5.151	FUNDO DE DEPRECIAÇÃO — BENS ESTRANHOS AO SERVIÇO FERROVIARIO	4.862.127,20	841.556.740,80
	LUCROS DIFERIDOS		
5.161	PROVISÕES PARA RISCOS DIVERSOS		12.972.423,80
	PASSIVO DE COMPENSAÇÃO		
5.180	CREDORES POR CAUÇÕES EM TITULOS	16.577.400,00	
5.181	CREDORES DE BENS DE TERCEIROS	88.900,00	
	ADIANTAMENTOS A COMPROVAR	12.202.941,50	
	GARANTIAS DIVERSAS	7.372.253,10	
	RECEITA A LIQUIDAR	369.676.382,40	
	ESTRADA DE FERRO MARICA' — C/ COMPENSAÇÃO	4.546.771,10	
	RESPONSABILIDADES POR CONTRATOS		
	BANCO NACIONAL DO DESENVOLVIMENTO ECONÔMICO — 1.694.586.366,00		
	DIVERSOS — 457.964.511,10	2.152.550.877,10	
	BANCO DO BRASIL S. A. — C/ CAUÇÃO	80.000.000,00	
	BANCO DO BRASIL S. A. — C/ IMPÔSTO DE RENDA	54.953,10	80.054.953,10
	DEPOSITARIOS DE TITULOS	43.282.782,90	2.686.753.261,20
	TOTAL		14.610.071.176,80

(*) TITULOS A PAGAR (Empréstimos para obras novas e equipamento):

		Cr$	Cr$
	BANCO DO BRASIL S. A.		
	Contrato de 31-10-46 — (Inversões financiadas com garantia das taxas de 10% sôbre tarifas — prazo 18 anos):		
	Notas promissórias em dólares	411.477.105,20	
	Notas promissórias em libras	100.860.790,00	512.337.895,20
	Contrato de 29-4-48 — Pagamento de despesas de inversões	100.946.669,60	
	Contrato de 14-4-52 — Pagamento de compromissos da Estrada	68.977.220,60	682.261.785,40
	NOTAS PROMISSÓRIAS		
	Pagamento de dividas de exercicios anteriores		5.475.348,20
	CAIXA ECONÔMICA FEDERAL DE SÃO PAULO		
	Contrato de 12-9-45 — Eletrificação dos subúrbios de São Paulo — prazo 15 anos		87.051.255,00
	ELETRICAL EXPORT CORPORATION		
	Contrato de 20-12-44 — Aquisição de locomotivas elétricas e equipamento elétrico para subestações — prazo 10 anos		7.135.389,30
	BALDWIN-LIMA-HAMILTON CORPORATION		
	Contrato n. 94, de 29-11-51 — Aquisição de 20 locomotivas Diesel elétricas — prazo 5 anos	16.952.392,10	
	Contrato n. 94, de 29-11-51 — Aumento de preços	2.541.963,40	19.494.355,50
	Contrato n. 95, de 29-11-51 — Aquisição de 12 locomotivas Diesel elétricas — prazo 5 anos (Aumento de Preços)	1.295.967,80	20.790.323,30
	INTERNATIONAL GENERAL ELETRIC COMPANY INCORPORATED		
	Contrato n. 92, de 29-11-51 — Aquisição de 40 locomotivas Diesel elétricas — prazo 5 anos	34.294.057,40	
	Contrato n. 92, de 29-11-51 — Aumento de preços	1.464.448,20	35.758.505,60
	MONTREAL LOCOMOTIVE WORKS LTD.		
	Contrato n. 93, de 29-11-51 — Aquisição de 48 locomotivas Diesel elétricas — prazo 5 anos		33.041.517,30
	S. A. BROWN BOVERI & CIA.		
	Contrato n. 110, de 20-8-52 — Aquisição de material e montagem de 3 subestações abaixadoras e retificadoras		11.406.801,00
	TÊRMO N. 85/52, ADITIVO AO CONTRATO N. 40, DE 18-9-50		
	Notas promissórias — CIVEL		86.149.161,30
	Soma		939.070.086,40

Rio de Janeiro (D. F.), 14 de janeiro de 1956.

(JAIR RÊGO DE OLIVEIRA)
Diretor

CONFERE
(ANTONIO BERNARDES DA SILVEIRA)
Contador Geral
Reg. n. 2.600 — C.R.C. — D.F.

VISTO
(CHRISTIANO TEIXEIRA LOBÃO)
Chefe do Departamento Financeiro

ESTRADA DE FERRO CENTRAL DO BRASIL

(Lei n.º 1.163, de 22-7-1950)

CONTADORIA GERAL

DEMONSTRAÇÃO DE RECEITA GERAL, DE DESPESA GERAL E DO RESULTADO DO EXERCÍCIO, EM 31 DE DEZEMBRO DE 1955

EXERCÍCIO DE 1955

RECEITA GERAL

		Cr$	Cr$
	RECEITAS INDUSTRIAIS		
	RECEITA DOS TRANSPORTES		
	VIAJANTES		
	EM TRENS DE SUBURBIOS	121.766.312,00	
	EM TRENS DE LONGO PERCURSO	309.337.801,40	431.104.113,40
	ENCOMENDAS		
	EM TRENS DE SUBURBIOS	2.236.406,20	
	EM TRENS DE LONGO PERCURSO	67.112.454,30	69.348.862,50
	ANIMAIS		42.988.543,10
	MERCADORIAS		1.269.031.052,40
	PERCURSO E ESTADIA DE CARROS E VAGÕES		477.914,70
	OUTRAS RECEITAS DOS TRANSPORTES		8.038.391,40 1.820.988.877,50
	RECEITA COMPLEMENTAR DOS TRANSPORTES		
	ALUGUEIS OU RECEITAS DOS CARROS RESTAURANTES		672.307,00
	AMAZENAGENS		4.558.505,40
	COMISSÕES SÔBRE COBRANÇA PARA TERCEIROS		295.317,90 5.526.130,30
	RECEITA ACCESSORIA DOS TRANSPORTES		
	RADIO, TELÉGRAFO E TELEFONE		431.669,80
	CONCESSÃO DE ANÚNCIOS E OUTROS		12.285.171,00
	FORNECIMENTO DE AGUA		350.563,20
	FORNECIMENTO DE ENERGIA ELETRICA		642.360,80
	OUTRAS RECEITAS ACCESSÓRIAS		4.305.854,20
	VENDA DE MATERIAL INSERVIVEL		5.307.643,00 23.343.464,00
	RECEITAS PATRIMONIAIS		
	ALUGUÉIS		
	ALUGUÉIS DE IMÓVEIS	5.000.241,30	
	ALUGUÉIS DE MATERIAL RODANTE	7.914.405,40	12.914.646,70
	JUROS (Receita)		3.644.336,40 16.558.983,10
	RECEITAS DIVERSAS		
	TRABALHOS E FORNECIMENTOS A TERCEIROS		9.315.075,30
	RECEITAS EXTRAORDINARIAS		
	OUTRAS RECEITAS EXTRAORDINARIAS		5.567.740,70
	RECEITAS ESTATUTARIAS		
	SUBVENÇÕES		1.363.442.142,30
	RECEITAS ESPECIAIS (4)		
	DIVERSAS		155.745.666,70
	RESULTADO DO EXERCICIO (3)		19.159.392,10
	TOTAL GERAL		3.419.647.474,00

DESPESA GERAL

		Cr$	Cr$
	DESPESAS DO EXERCÍCIO FERROVIARIO (Custeio)		
	VIA PERMANENTE E EDIFICIOS (Contas 2.100 a 2.127)		
	PESSOAL	480.382.984,60	
	MATERIAL	133.694.835,40	
	SERVIÇOS DE TERCEIROS	1.611.834,80	
	ENCARGOS (1)	140.352.457,20	756.042.112,00
	CONSERVAÇAOO DO MATERIAL RODANTE E FLUTUANTE (Contas 2.200 a 2.212)		
	PESSOAL	368.413.136,40	
	MATERIAL	137.471.750,80	
	SERVIÇOS DE TERCEIROS	83.636.010,50	
	ENCARGOS (1)	73.999.709,80	663.520.607,50
	TRAFEGO (DEPARTAMENTO COMERCIAL) (Contas 2.300 a 2.301)		
	PESSOAL	2.391.848,10	
	MATERIAL	17.420,80	
	SERVIÇOS DE TERCEIROS	3.310,40	2.412.579,30
	MOVIMENTO (2) (Contas 2.400 a 2.429)		
	PESSOAL	810.268.701,10	
	MATERIAL	346.610.954,10	
	SERVIÇOS DE TERCEIROS	20.421.809,80	
	ENCARGOS	93.841.424,60	1.271.142.889,60
	ADMINISTRAÇAO CENTRAL (Contas 2.500 a 2512)		
	PESSOAL	326.215.003,60	
	MATERIAL	10.398.142,10	
	SERVIÇOS DE TERCEIROS	6.924.763,90	
	ENCARGOS (1)	184.059.657,00	527.597.566,60 3.230.715.755,00
	DESPESAS ESTRANHAS AO SERVIÇO FERROVIARIO (Contas 3.101, 3.109, 3.110, 3.116 e 3.117)		131.443.119,20
	RESULTADOS DOS SERVIÇOS ANEXOS		
	DEPARTAMENTO DE RELAÇÕES PUBLICAS	5.183.877,40	
	DEPARTAMENTO RODOVIARIO	3.604.033,80	
	SERVIÇO DE EXPLORAÇÃO DE PEDREIRAS E ANEXOS	11.390.944,60	
	SERVIÇO DE SUBSISTÊNCIA REEMBOLSAVEL	33.159.221,00	
	ENCARGOS — Depreciações e Provisões — Serviços Anexos	1.046.323,00	57.486.599,80
	TOTAL GERAL		3.419.647.474,00

NOTAS: — A importância de Cr$ 87.626.367,00 correspondente às depreciações atribuidas ao Exercicio de 1955 foi classificada nas contas próprias de despesas como encargos, de acôrdo com a distribuição prevista no orçamento da Estrada, para o referido Exercicio (2) Custeio Geral da tração (3). Na apuração do resultado foram consideradas sòmente as despesas e receitas atribuidas ao exercicio, sendo excluida a receita das taxas adicionais de 10% sôbre tarifas (Cr$ 322.219.815,30) e incluida a despêsa de depreciação (Cr$ 87.626.367,00). Se o produto das taxas adicionais de 10% sôbre tarifas (Cr$ 322.219.815,30) fôsse computado na receita dos transportes, e se da despêsa de custeio fôsse excluida a quota nominal de depreciação (Cr$ 87.626.367,00), o exercicio teria sido encerrado com o lucro de Cr$ 390.686.790,20. (4) Na receita da Estrada (Receitas Especiais) foi computada a importância de Cr$ 67.757.461,40 escriturada à conta Superveniências Ativas durante o exercicio, por se tratar, na sua quase totalidade, de materiais usados ou que es achavam fora da escrita, os quais foram recolhidos e escriturados na conta acima, sendo, também, aplicados em serviço da Estrada e classificados nas respectivas contas de custeio.

Rio de Janeiro (D. F.), 14 de Janeiro de 1956.

(ANTONIO BERNARDES DA SILVEIRA)
Contador Geral
Reg. n. 2.600 — C. R. C. — D. F.

(JAIR RÊGO DE OLIVEIRA)
Diretor

(CHRISTIANO TEIXEIRA LOBÃO)
Chefe do Departamento Financeiro

A NOTA OFICIAL...

(Conclusão da última página)

nalismo público, focalizando a necessidade de que os servidores do Estado tenham vencimentos condignos, mas para isso será preciso que não se aumente sem justificativa e fora das possibilidades do Tesouro o número dos funcionários. E esta será uma política rigorosa a ser executada durante todo o período do seu govêrno.

Expôs o Senhor Presidente da República as linhas gerais do Plano Nacional de Desenvolvimento, cuja doutrina vem sendo afirmada desde o início da sua campanha de candidato, e que se configurou na fixação de um certo número de metas a serem atingidas durante o quinqüênio que hoje se inicia, pela ação conjugada do govêrno e da iniciativa privada. Esclarecendo que a seleção das citadas metas não vai significar o abandono de outras atividades, mas apenas a escolha de alguns objetivos mais importantes, lembrou o Senhor Presidente a necessidade de uma perfeita cooperação dos órgãos governamentais incumbidos de sua realização ou estímulo. Depois de enumerar as metas já fixadas em caráter preliminar, ressaltou a importância que elas terão para a economia nacional e esclareceu que, a fim de coordenar os esforços governamentais para a realização do Plano Nacional de Desenvolvimento que tem sua base precípua no trinômio "Energia, Transporte e Alimentação", decidiu criar um órgão de nível ministerial, o Conselho de Desenvolvimento que, sob a sua presidência, deverá estudar a política de expansão econômica do país, preparar planos e programas de ação e sugerir projetos de leis e atos administrativos. O Conselho de Desenvolvimento será auxiliado por uma assessoria técnica do melhor padrão, utilizando-se outrossim comissões e órgãos especializados da administração pública. Além dêsse órgão, deverá ser criado um Conselho Social e Cultural, constituido dos ministros das pastas que maior responsabilidade têm no trato das questões sociais e culturais. Êsses dois Conselhos se articularão com o Conselho de Segurança Nacional, cuja proeminência no quadro da alta administração é função de importância nas questões que têm a estudar e decidir.

O Senhor Presidente da República lembrou ainda aos ministros que a 15 de março próximo deverá ser enviada ao Congresso Nacional a primeira mensagem anual do Executivo, sendo indispensável a colaboração direta dos Ministros para que nesse documento se anuncie com a maior precisão possível, o programa de govêrno em seus variados campos de ação.

Finalizando a sua exposição, afirmou o Senhor Presidente que o govêrno deve ser uma unidade perfeita, com uma só orientação, e para manter a confiança do povo deve realizar um programa para o qual concorram harmoniosamente todos os órgãos da administração. O govêrno tem um programa estudado e conhecido, e êsse programa é o mesmo que o Senhor Presidente da República apresentou durante a sua campanha eleitoral, e que o povo brasileiro aprovou e homologou nas urnas. Aos Ministérios e demais órgãos do govêrno cabera executar fielmente êsse programa, de acôrdo com a forma do regime presidencialista e a estrutura legal do país.

A luta pela recuperação do país no plano econômico, pelo aprimoramento da cultura do povo, pela melhoria das condições de vida das classes mais humildes e dos trabalhadores, a luta em favor dos brasileiros mais desassistidos do interior do país não conhecerá um só momento de tréguas.

O govêrno inicia, disse encerrando as suas palavras o Senhor Presidente, uma marcha cautelosa, firme, mas acelerada, no sentido de revitalizar o país, procurando o bem-estar coletivo e visando o engrandecimento da Nação.

Logo após, o Ministro da Justiça, o Senhor Nereu Ramos declarou que se achava de pleno acôrdo com a exposição feita e a orientação administrativa apresentada pelo Presidente da República, sobretudo porque isto constituia o programa do candidato na campanha eleitoral, aceito e consagrado pelo povo nas urnas ao eleger o Presidente Juscelino Kubitschek para o pôsto de Chefe da Nação.

Um a um, em seguida, pronunciaram-se todos os Ministros de Estado, focalizando problemas de suas respectivas pastas, em conexão e harmonia com a exposição do Presidente Juscelino Kubitschek. Manifestaram-se todos no sentido de que o programa do govêrno deverá criar uma unidade de ação, de acôrdo com as palavras anteriormente pronunciadas pelo Presidente da República.

Encerrando a reunião, o Presidente Juscelino Kubitschek congratulou-se com os seus Ministro pelo espírito de unidade e capacidade de colaboração com que o govêrno iniciou nesta primeiro dia os seus trabalhos e prosseguirá na sua obra."

TRÊS RESIDÊNCIAS VISITADAS PELOS LADRÕES

SÃO PAULO, 1 — Conforme queixas apresentadas na Delegacia de Roubos, na tarde de ontem, ladrões penetraram na casa 86, da Rua Baturité e dali roubaram jóias e outros objetos avaliados pela vitima, em duzentos mil cruzeiros. Outro queixoso, Paulino Pereira das Neves, disse que sua casa foi visitada pelos ladrões, levando objetos no valor de oitenta mil cruzeiros. Um outro assalto ocorreu na residência do sr. Rodolf Ludwig, furtando os ladrões objetos também avaliados pela vitima em oitenta mil cruzeiros. Asp.

MORREU QUEIMADA SOB O CAMINHÃO

BELO HORIZONTE, 1 — A jovem Nazaré Nascimento que viajava no caminhão-tanque que devido a falta de freios, caiu num abismo no Viaduto das Almas, incendiando-se, morreu queimada, pois não conseguiu sair da boléia do mesmo. O seu motorista, no entanto, saiu da cabine mesmo ferido, enquanto que Nazaré era consumida pelas chamas. O seu corpo foi enterrado perto dos destroços do caminhão, por mãos piedosas.

Nazaré do Nascimento havia partido para Entre Rios, mas resolver regressar a esta capital, a fim de efetuar alguns pagamentos. Na estrada solicitou "carona" ao motorista que a trouxe para aqui. Na viagem, de regresso, porém, a morte a colheu. M.

"FLAXEDIL" RADIOATIVO PARA O BRASIL "Curare sintético" para experiências

PARIS, 1. O professor Henri Jammet, diretor do Serviço de Protecção do Comissariado da Energia Atômica anunciou, durante uma conferência a pronunciada no Instituto Pasteur, que uma certa quantidade de "Flaxedil" rádioativo havia sido enviada ao professor Carlos Chagas, diretor do Instituto de Fisiologia do Ro de Janeiro.

O "Flaxedil" é um curare sintético fabricado no serviço do professor Trefouel e tornado rádio-ativo num objetivo experimental. O curare, que tem uma ação inibidora sôbre o sistema nervoso, será experimentado no Brasil em peixes que produzem eletricidade. Com efeito o curare bloqueia os centros nervosos dêstes últimos e, graças à rádio-atividade do "Flexedil", o professor Carlos Chagas poderá ver onde se fixa exatamente e estudar seu modo de ação bem como sua dosagem. — F. P.

Cr$ 53.611.910,00 PARA O ABONO DE JANEIRO E FEVEREIRO aos servidores da Central do Brasil

Com o despacho do presidente da República, autorizando, foi restituído ao Ministério da Fazenda o processo, em que a Estrada de Ferro Central do Brasil solicita a entrega, imediata, por antecipação, da importância de Cr$ 53.611.910,00, destinada a atender ao pagamento, a seu servidores, em janeiro e fevereiro do corrente ano, do abono temporário a que se refere a Lei n. 2.412.

Sr. José Maria Alkmim

(Continuação da 2.ª página)

forçar-nos-emos por combater a onda inflacionária. E' ilusão pensar que através de uma alta de preços continua e explosiva, como a que nos ameaça no momento, consigamos acelerar indefinidamente o nosso ritmo de desenvolvimento.

O combate à inflação não é fácil, nem politicamente agradável. Mas é indispensável e urgente.

Trata-se de tarefa que requer a colaboração de tôdas as esferas econômicas. Do Parlamento, para que se abstenha de votar despesas sem a necessária cobertura de receita; do Poder Executivo, para que limite os seus gastos de custeio e investimentos as suas disponibilidades financeiras reais; do sistema bancário, para que não expanda o crédito sem critério e previsão, fazendo indevidamente, da Carteira de Redescontos e da Caixa de Mobilização Bancária, fontes permanentes de recursos; de todos os cidadões, para que moderem os seus gastos e reconheçam o caráter ilusório da elevação de salários resultante, suportada pela expansão de crédito ou emissão de papel-moeda".

INFLAÇÃO

— Combater a inflação não é paralisar o desenvolvimento econômico — diz. Detido o processo inflacionário, uma enorme massa de inversões que se canalizava para setores especulativos passa a se orientar para os setores mais produtivos da economia. O povo, que temia poupar dinheiro, ante a perda do seu poder aquisitivo, readquire o hábito de economizar, possibilitando assim ao govêrno e aos investidores maiores recursos para aplicações. Se, ao mesmo tempo, o govêrno transfere recursos de investimentos parcelados de lenta execução e pouca significação econômica, para investimentos destinados a corrigir pontos de estrangulamento em energia e transporte, chega-se a acelerar o ritmo do desenvolvimento da economia. E' importante, como medida preliminar para êste saneamento da moeda, a eliminação dos "deficits" governamentais. Esta tarefa tem que ser enfrentada, não apenas pela compressão de despesas, mas também por um esfôrço decidido de melhoria da arrecadação. Tributar com justiça e arrecadar com severidade é a norma de um govêrno prudente.

"DEFICITS" DAS AUTARQUIAS

"Outro importante fator de inflação é a cobertura pelo govêrno dos "deficits" das autarquias e serviços industriais do Estado. E' preciso que nos convençamos de que comprar baixos preços pelos serviços do Estado, para depois financiá-los mediante a emissão de papel-moeda, é muito mais inflacionário do que exigir do consumidor o custo real do serviço. Impõe-se uma revisão de tarifas, numa condição mesma de boa gestão financeira. Finalmente, a expansão do crédito bancário deve ser contida em limites razoáveis, evitando-se o que já sucedeu em outras fases da vida brasileira em que o Ministério da Fazenda se esforçava por conter gastos, ao passo que o sistema bancário expandia demasiadamente, impossibilitando uma luta coordenada contra a inflação.

Com relação à crise de abastecimento, merecerá especial atenção do govêrno que se inicia o incremento da produção rural. Incentivar, de todos os modos, a produção, é, sem dúvida, o meio mais hábil de lograr recuperação econômica. Forçoso é reconhecer que, dentro dos limites naturais que lhe são impostos, muito tem realizado o Banco do Brasil através de sua Carteira de Crédito Agrícola e Industrial. Mas a solução do problema exige conjunção de esforços e a mobilização de recursos, inclusive de iniciativa privada.

As providências a adotar são de natureza perfeitamente distintas. Umas, de execução imediata; outras demandarão tempo longo, sujeitas que estão a minuciosos e complexos estudos. Entre as últimas, incluem-se a reforma agrária — e terá de ser precedida de legislação apropriada — e a criação do Banco Rural, destinado precipuamente a orientar e disciplinar o crédito da espécie".

CRÉDITO À PRODUÇÃO

Ressaltou o sr. Alkmin que, sem prejuízo dêsses trabalhos, que serão confiados a comissões de técnicos, é pensamento do Govêrno concretizar as medidas preliminares que desde já se impõem, as quais consistirão em facilitar o crédito à produção, visando, principalmente, a grande massa superior a dois milhões de pequenos e médios produtores espalhados por todos os municípios do País, levando sua assistência a profundidade até agora não alcançada. Êste conjunto de providências nada mais é do que a estruturação e o alicerce indispensáveis ao lançamento do Banco Rural, um dos objetivos do Govêrno. Contudo, a produção terá valor relativo se não puder ser levada fàcilmente ao consumidor; a deficiência de transportes e a falta de armazenagem provocam prejuízos pela deterioração, elevação de preços, escassez de aprovisionamento e redução do comércio interno e externo. Muito recentemente magnífico relatório apresentado pela missão Klein Saks sôbre o problema da alimentação no País, revelou que produzimos todos os alimentos de que necessitamos mas que vêrca de 40% não chegam aos consumidores. E' uma dura realidade o abarrotamento de mercadorias perecíveis ao longo dos portos, das estradas de ferro e de rodagem; o apodrecimento dos produtos alimentícios por falta de armazenagem, de cânaras de expurgo e de silos que garantam a estocagem por período longo. Conseqüentemente, medidas complementares atinentes à questão do armazenamento e transporte, sem as quais o problema só estaria parcialmente resolvido, serão igualmente anotadas por parte do govêrno.

O CHEFE DO GABINETE DO MINISTRO

Para chefe do seu gabinete, o ministro da Fazenda designou o sr. Francisco Moacir Sabóia Santos, antigo funcionário da Fazenda com vasos e importantes comissões no Ministério.

O DIRETOR GERAL DA FAZENDA

O diretor geral da Fazenda é o sr. Paulo Mariano de Carvalho que vinha exercendo êste cargo.

CARNAVAL

Visitou o Hospital de Curicica a "Caravana Musical do Correio"

Mesmo desfalcado de alguns artistas, o "show" agradou aos internados — Pixinguinha Filho atuou como animador — Sábado no Mackenzie e no Maxwell

Ontem, à tarde, a "Caravana Musical do Correio da Manhã" ofereceu um "show" extra no conjunto sanatorial de Curicica. Não compareceram todos os artistas, porquanto, no horário da festa, vários dos artistas achavam-se cumprindo outras obrigações profissionais, como sejam programas de rádio e ensaios, não podendo, portanto, cantar para os internados em Curicica. Assim, não puderam ir àquele conjunto hospitalar o animador Carlos Fernandes, Lourdinha Maia, Linda Rodrigues, Marli Sorel, Eli Martins, a dupla JJ, Ivete Garcia e outros. Isto porque êsses artistas estão comprometidos com a "Caravana" apenas para as noites de sábado.

AGRADOU MESMO ASSIM

Mesmo desfalcada, a "Caravana" agradou muito aos internados em Curicica. A começar por Odete Rosa, que abriu o "show" cantando o samba "Exaltação a Mangueira", a representante da "Portela" arrancou prolongadas palmas e preparou o espírito dos ouvintes para o desfile dos demais cantores.

O ANIMADOR

Carlos Fernandes não foi, sendo substituído por Pixinguinha Filho, que deixou de cantar para animar o "show". Com um apito de escola de samba, Pixinguinha Filho portou-se à altura. Muito contribuiu para o sucesso da "Caravana".

COMPOSITOR E CANTOR

Seguiu-se Edeor de Paula, com o seu samba "Sofreu como eu". O chefe do "Ritmo dos Cubanos" também canta. Além de compositor, sabe dirigir-se ao público como cantor popular. E seu samba foi bem recebido pelos internados.

ARTISTAS NOVOS

Prosseguiu o "show" com artistas novos, selecionados nos ensaios da "Caravana". Odila Pereira, Noemi Bruno, Carlos França, foram bem aplaudidos. E enquanto isto, o locutor Curicica auxiliava Pixinguinha Filho e lia textos de propaganda do jornal "Letra", dos internados no conjunto.

SAMBA E DANÇA

Chegou a vez de Lúcia Maria. Era o último número. A cantora da Mairink dominou a festa. Cantou e dançou. Muito feliz na interpretação da marcha "To caindo" e o samba "Rádio Patrulha". Quando terminou ecoaram os pedidos de "bis". Difícil, pois havia também pedidos para Odete Rosa voltar ao palco, o que fêz cantando o samba "Voz do morro".

EX-INTERNADO NA "CARAVANA"

Causou a melhor impressão o comparecimento de Vargas. Porque o chefe do regional da "Caravana" já foi internado em "Curicica" e teve alta como radicalmente curado. Foi muito cumprimentado pelos seus conhecidos e amigos.

FESTAS DE SÁBADO

Sábado, à noite, a "Caravana" promoverá dois "shows". O primeiro será às 21 horas no Mackenzie, Méier. Levaremos todos os artistas. O segundo será na sede do Maxwell, em Vila Isabel, às 22 horas. Todos os artistas estão convocados para comparecer a esta redação às 18 horas de sábado.

REAPARECERA' IVETE GARCIA

Ivete Garcia reaparecerá. Estêve em Minas Gerais, em "tournée" artística e chegou anteontem. E sábado estará na "Caravana", como uma das suas principais integrantes.

Dois flagrantes do "show" da "Caravana Musical" em Curicica — Em cima parte da assistência e em baixo a sambista Odete Rosa quando interpretava "Exaltação a Mangueira"

AVISO

Aos interessados avisamos que tôda a correspondência e noticiário referente ao carnaval deverão ser encaminhados ao nosso companheiro de redação Rescala Bitar, cronista carnavalesco desta fôlha, Avenida Gomes Freire, 471 3.º andar.

NO "SINDICATO DOS MENDIGOS"

A maior festa de todos os tempos será realizada êste ano — É o que se pode presumir ante as providências que vêm sendo ultimadas pelos maiorais do "Sindicato"

A turma do "Sindicato" estêve ontem aqui em casa para mais um "bate-papo" amigo. Aproveitamos para uma tomada de conta sôbre a festa monumental que realizarão depois de amanhã no Clube dos Estados, à rua Alcindo Guanabara. Não há dúvida. Está tudo O.K., não obstante a insistência do "Cocada Grande" em querer ver todo mundo com bruto saco nas costas apanhando papel". Diz êle que quem não se apresentar com o dito não entrará na festa a não ser às 14 horas, pois êsse é o castigo que êle entendeu infligir aos "falsos" mendigos, pois para o "Cocada Grande", mendigo que se preza tem de, ao menos apanhar papel.

Por outro lado, durante o "papo", observamos o entusiasmo e decisão que animam o Nilo, o Pedro Rocha, o Cearense (o tal que dizem que é baiano), o Armando que também é Cocada, o Chinól, o Cunha (êste, aliás, com seus quase 200 quilos, diz que não está para brincadeiras, quer movimento, muito movimento mesmo, como de resto tôda a turma do "Sindicato"), e o nosso amigo Estrêla, ou seja o terrível "Farrapo Humano" que só agora deu o ar de sua graça. Êle, aliás, está com tudo, pelo menos é o que dizem as más línguas, muito especialmente aquêle nosso amigo elegante, de cabelos grisalhos, o tal cujo nome não podemos publicar, a fim de impedir que surja alguma *bronca* lá pela "Barraca" onde êle mora. Aliás, a essa altura dos acontecimentos, qualquer complicação com êsse nosso amigo não seria interessante, pois segundo os entendidos êle é mesmo um "salvador" no carnaval carioca, tanto assim que, além da linguiça que encomendou para a farofa à brasileira que vai mandar fazer para a festa dos "Mendigos", resolveu, sòzinho, arcar com tôda a despesa das bebidas e, dizem mais, só permitirá que seja servido o mais fino "Scotch" de que se tenha notícia cá por estas bandas.

PRESENTE "PIXINGUINHA"

Conforme tivemos ocasião de antecipar "Pixinguinha" e sua turma famosa, tal ocorre todos os anos, estará presente à festa dos "Mendigos" para animá-la ainda mais, se é que isso é possível, pois todos sabem o grau incrível de animação que atingem aquelas festas, ponto culminante do carnaval boêmio desta capital.

Mas o tal nosso amigo, o da cabeça grisalha, cujo nome não podemos declinar pediu-nos que indagassemos do mestre "Pixinguinha" por que é que êle se torce todo para a esquerda quando sapateia...

Depois de amanhã o "Baile dos Artistas"

Quase armado o "Circo" da Praia do Russel — Ornamentação original e bela do desenhista Alceu Pena — Últimos retoques para a realização da monumental festa pré-carnavalesca — Quem não quiser ficar de fora de ve ir tomando as providências . . .

"O Circo". Êste o tema escolhido para o ornamenção dos majestosos salões do Glória onde, será levado a efeito o monumental "Baile dos Artistas", mui justamente considerada a maior festa pré-carnavalesca da capital da República. "O Circo" está sendo armado pelo desenhista Alceu Pena, que assim toma posição de relêvo entre os mais destacados mestres da ornamenção carnavalesca da capital. Tudo está sendo feito com muito carinho por dezenas de pessoas sob a orientação de Alceu Pena. Será sem dúvida prestada magnífica recepção no folião carioca, ou melhor dizendo ao brasileiro, uma vez que para o deslumbrante baile vêm ao Rio foliões dos mais distantes recantos do Brasil. De fato, êste ano todos terão oportunidade de brincar num ambiente diferente, arranjado com muito gôsto e originalidade pelo jovem desenhista.

Detalhe da bonita decoração do Glória para o "Baile dos Artistas"

ESTÁ QUASE NA HORA

Estamos separados por apenas algumas horas do grande baile, no qual o folião carioca se confraterniza com seus "astros" e "estrelas" favoritos, da tela, palco, vídeo ou hertzianas, cujo comparecimento em pêso se faz sentir na bonita festa. Depois de amanhã, dia 4, as portas estarão abertas aos legítimos foliões. As orquestras contratadas são das melhores existentes no Rio e seus componentes já estão afinando os instrumentos, apertando as cravelhas, enquanto os metais recebem os últimos retoques de um polidor. São nada menos de 4 orquestas que animarão o grandioso baile, para o qual já estão prontos os respectivos convites e reservas de mesas, no próprio hotel. Aliás, convém lembrar ao folião o que acontece todos os anos: muitas horas antes de iniciada a festa já os convites e reservas estão esgotados. Assim, quem não quiser perder a vez, que vá desde hoje se encaminhando para o Q. G. da Praia do Russel. Os clarins e fanfarras já estão a postos.

O IATE CLUBE VAI ABAFAR

Mais de 300 metros de pista para o folião se acabar — Será escrita uma página inesquecível no livro de ouro do Carnaval carioca

Carlos Pires, o grande comodoro do Iate, decidiu proporcionar ao folião carioca o melhor Carnaval de 56. O homem está trabalhando como um louco para que nenhum detalhe seja esquecido. O novo hangar do Iate Clube do Rio de Janeiro está recebendo uma ornamentação verdadeiramente fabulosa, esperando muito justamente a família iatista que os bailes de 56 sejam os mais brilhantes de quantos já se realizaram no aristocrático clube.

MAIS DE 300 METROS DE PISTA

E segundo tudo indica o clube superentendido pelo dinâmico Mario Figueiredo conseguirá o seu intento. O ambiente amplo que tanto desejavam foi finalmente conseguido. Um tablado de nada menos de 300 metros foi armado no enorme hangar e está recebendo maravilhosa ornamentação. Só êste tablado é maior do que tôda a sede antiga. Mas não é só isso. Há ainda uma grande pista de cimento ao ar livre, para maior conforto e bem-estar do folião.

Pelo que conseguimos observar, não temos dúvida em afirmar que o Iate Clube escreverá, êste ano, uma página inesquecível no livro de ouro do Carnaval carioca. Para tanto Carlos Pires e Mario Figueiredo já apontaram os respectivos lápis.

ÚLTIMA APURAÇÃO DO CONCURSO para "Rainha do Carnaval"

Com a realização da última apuração do concurso para "Rainha do Carnaval de 1956", às 12 horas de depois de amanhã, chega ao seu final o sensacional certame promovido pela Associação de Cronistas Carnavalescos, que vem prendendo a atenção de tôda a cidade. E' grande a expectativa em tôrno da última contagem de votos, pois as candidatas e seus cabos eleitorais vêm trabalhando intensamente para a cartada decisiva, prometendo novidades de última hora.

As candidatas Nair Gonçalves, Marta Ritter, Linda May, Dorfy Negreiros, Vera Matos, Ilka Alves, Célia Mara, Menita Cunha, Belkiss e Irene Macedo, são as concorrentes que travarão o empolgante duelo em busca do cobiçad otítulo de soberana da folia.

Embora a encantadora Nair Gonçalves esteja na liderança do concurso, sua posição não está garantida, sendo prematuro um prognóstico a respeito, pois as demais concorrentes reúnem, igualmente, largas possibilidades para o êxito final. Será portanto, num ambiente de emoção e nervosismo, que se processará a última apuração do concurso patrocinado pela entidade que congrega os jornalistas especializados.

BATALHA DE CONFETE NO E.C. BENFICA

Com uma magnífica batalha de confete em sua sede social, o Esporte Clube Benfica, dará prosseguimento hoje, no horário de 21 às 24 horas, ao seu vitorioso programa pré-carnavalesco. Esta festa será em homenagem a Paulo Teixeira, figura de grande destaque nos meios sociais, comerciais e recreativos da cidade.

ASSOCIAÇÃO DOS EMPREGADOS DO COMÉRCIO

Estão marcadas para domingo e têrça-feira de Carnaval as tradicionais festas dançantes que, como todos os anos, têm lugar nos amplos salões da Associação dos Empregados do Comércio. Desta vez os famosos foliões, Jazbil, Jorge e Fernandes, ornamentaram caprichosamente os salões para receber a massa de súditos de Momo, que, por certo, correrá por ali.

SABATINA CARNAVALESCA NA A.C.C.

Depois de amanhã, em seu horário de 18 às 22 horas, a Associação de Cronistas Carnavalescos estará realizando, em sua sede, mais uma de suas magníficas sabatinas carnavalescas, que têm se constituido nas maiores festas pré-carnavalescas da cidade.

A orquestra de "Pará e seus Black-Boys" estará presente, animando os súditos de S. M. Rei Momo que comparecerão à sede da entidade especializada.

"BAILE DE GALA" DO FLUMINENSE

Vem sendo aguardado com desusado interêsse o "Baile de Gala" do Fluminense Futebol Clube, que será realizado depois de amanhã, na sede do tricolor, que recebeu magnífica decoração do cenógrafo Sousa Mendes, tendo como motivo "Uma Noite em Paris".

O traje será a rigor, sendo permitido o summer-jacket e fantasia de alto luxo.

A FESTA DO "STANDARD"

Continuam intensivos os preparativos para o grande baile de gala que todos os anos os funcionários da Esso Standard do Brasil fazem realizar domingo de Carnaval, nos Salões do Hotel Glória. Milhares de berloques, máscaras, e lantejoulas, bem como centenas de metros de tecidos, papel e fitas já foram e ainda estão sendo consumidos para a bela ornamentação. Painéis, os mais lindos estão sendo confeccionados pelo cenógafo Alceu Pena, que já recebeu ordem para não olhar despesas: o que interessa é realizar uma ornamentação digna dos milhares de foliões que, por certo, como em todos os anos, acorrerão ao belo casarão da Praia do Russel, onde a tristeza não ousa nem passar na calçada.

Maravilhosa orquestra animará as danças, contando ainda com a participação do ritmo da Escola de Samba "Unidos de Bolivar".

Pelo visto, a família do "Standard" fará um dos mais monumentais bailes carnavalescos de tôda a sua história, para gáudio do folião carioca que sabe escolher ambiente selecionado para brincar despreocupadamente.

O HIGH-LIFE MANTERÁ A LIDERANÇA

Os Segretos fazem questão de continuar realizando o mais carioca dos carnavais cariocas — Já estão chovendo os pedidos de reservas de convites

Em nossa edição de ontem explicamos, em linhas gerais, a razão pela qual o High Life" continua, através dos tempos, a merecer as preferências do folião carioca durante os quatro dias de Carnaval. E ainda ontem mantivemos contato com os Segretos, para saber se havia mais alguma novidade de interêsse do folião e se pretendiam, mais uma vez êste ano, manter a liderança dos bailes consagrados a S. M. o Rei Momo.

A segunda pergunta foi a que obteve resposta:

— Nem se pergunta tal coisa. Fazemos questão absoluta de corresponder à preferência que nos dá o público não só do Rio como de outros Estados, que durante o Carnaval se desloca para esta capital para brincar no nosso "High Life". Conseguimos manter a vanguarda por tantos anos, que não será agora que havemos de perdê-la. Aliás, vamos aproveitar a oportunidade para dizer que, embora ainda falte mais de uma semana para o primeiro baile, o de sábado de Carnaval, e já estamos recebendo telefonemas de todos os pontos, solicitando reservas de convites. Até dos Estados, principalmente de São Paulo e de Minas, têm nos chegado muitos pedidos de reservas. Não temos duvida, pois, de que o Carnaval de 56 vai ser o maior de quantos o "High Life" já realizou. Para tanto nenhum detalhe nos passou sem a devida atenção. Na verdade, o folião carioca merece que nenhum esfôrço seja poupado para sua completa alegria. O carnaval carioca tem que continuar sendo o melhor do Mundo, e o folião brasileiro o mais animado do planêta.

Reunião de damas e "toillette" de uma senhora no antigo Egito

* * *

Realmente, não há coisa mais agradável do que se divertir num lugar como o "High Life". Palácio aristocrático em meio a maravilhosos jardins, surge o famoso "High Life" como o mais indicado lugar para completa satisfação do folião.

Vê-se portanto que, embora se tenha modificado a cidade e o próprio Carnaval tenha sofrido grande mudança, o "High Life" conseguiu prosseguir na sua trilha: Continua realizando o mais carioca dos carnavais cariocas.

OLÍMPICO CLUBE

Os amplos salões do Olímpico Clube, na rua Alvaro Alvim, estão recebendo os últimos retoques em sua bonita decoração para o carnaval que se aproxima. O grêmio dos "milionários" da Cinelândia, já noticiámos, fará realizar nos dias 11, 12, 13 e 14 bailes carnavalescos sensacionais. Para tanto, Yoyo, o diretor da orquestra Rolyan, recebeu instruções especiais da direção social do simpático clube para não dar folga aos foliões. Assim é que tudo está devidamente preparado para largada sensacional do Olimpico no carnaval de 1956. E, como que em ensaio geral, domingo próximo haverá ali animada batalha de confete. A gurizada do Olimpico, claro está, não poderia ser esquecida. Por isso foi programada *matinée* infanto-juvenil para o "domingo gordo", das 14 às 18 horas. Apostos, pois, pequeninos foliões.

NO PÃO DE AÇÚCAR

No alto do Pão de Açúcar haverá também carnaval êste ano. O restaurante ali localizado prepara-se para oferecer aos seus frequentadores grandes noites de alegria durante o carnaval. Para tanto foi já providenciada boa música e regular serviço de bondes até a madrugada. Poderão, assim, os foliões brincar a muitos metros acima do nível do mar em ambiente agradável. Maiores informações poderão ser obtidas pelo telefone 26-2767.

RAINHA DO CARNAVAL DO GRESMI

O Grêmio Recreativo e Escola de Samba Mocidade Independente de Padre Miguel, preparou uma festa excepcional para o próximo dia 5, na sede do GREIB, à rua General Gomes de Castro, naquele subúrbio da Central. Nessa ocasião, pouco antes do monumental baile, serão coroadas as senhoritas Neuza de Oliveira, Neide Silva e Edna Guimarães, eleitas rainha e princesas do Carnaval em concorrido pleito no grêmio. A festa, aguardada com grande anciedade, será um dos maiores acontecimentos das reuniões pré-carnavalescas, dos subúrbios, já que a diretoria do clube que a patrocina tem-se desdobrado, precisamente, com êsse objetivo.

NO ATLANTIC REFINING

Todos os anos, na "têrça-feira gorda", o Atlantic Refining brinda o folião carioca com um dos monumentais bailes de quantos se realizam durante os quator dias em que reina S. M. Rei Momo. Tudo se faz ali com o máximo de carinho para que o folião possa estar completamente à vontade, com muita alegria e nenhuma preocupação, justificando-se assim o fato de ter sido o baile do Atlantic cognominado com tôda a razão, o baile chave de ouro do Carnaval carioca. As orquestras contratadas para animar as danças são escolhidas com todo o cuidado, para que o folião possa se acabar inteirinho. Também a ornamentação é motivo de grandes atenções. Tem que ser bonita e original, de modo a tornar patente o bôm-gôsto e a eficiência de nossos cenógrafos. Êste ano o tema escolhido foi "Folia no Circo", um interessante trabalho de Alceu Pena, que por certo agradará ao mais exigente.

A.C.C. x "MILIONÁRIOS DO URUGUAI", o "match" do ano

Todo "mundo" esportivo tem sua atenção voltada para o "sensacional" prélio futebolistico que será travado, domingo próximo, às 10 horas da manhã, entre as "magníficas" equipes da Associação de Cronistas Carnavalescos e dos "Milionários do Uruguai". Verdadeiros "ases" da pelota, os componentes dos dois "esquadrões" irão demonstrar, com riqueza de detalhes, tudo o que não se deve fazer numa partida de futebol...

Os "craques", juiz, bandeirinhas, fiscais, e tudo mais, estarão fantasiados a caráter. Dizem que é recelo de serem reconhecidos após o "match do ano"...

Aliás, o árbitro será sorteado, entre os cinco mil que se apresentaram para a direção do "prélio", no momento exato de seu início. Essas providências foram tomadas, após longos debates, com a finalidade de se evitar qualquer "moleza".

O local dêste atentado ao futebol será o campo do Confiança Atlético Clube, na rua Silva Teles.

"VEM À JANELA"

Jorge Goulart

Jorge Goulart, criador de tantos sucessos em outros carnavais, gravou, êste ano, de Claudionor Santos e Ivo Santos, um samba muito próprio para os blocos de rua e que tem bela melodia. O samba, intitulado "Vem à janela", letra aí vai:

"(Vem à janela
(Meu doce amor
BIS (Quero te olhar
(Pra amenizar a minha dor.

II

É muito triste
O meu viver
Eu sófro tanto
Quando passo
Sem te ver."

A instrução e a educação que o sr. deseja para o seu filho são ministradas no

COLÉGIO DE CATAGUASES

No sistema educacional do *Colégio de Cataguases*, que consagra métodos e princípios que obtiveram sucesso nos mais adiantados educandários do mundo, a formação do *intelecto*, do *físico* e do *caráter* são igualmente importantes. Preparar jovens que saibam raciocinar por si mesmos, dotados de firmes conhecimentos gerais, cônscios de seus direitos e deveres de cidadãos, sociáveis, empreendedores e bons, tal é o objetivo do grupo de idealistas-práticos, diretores e professores, que, desde 1911, vêm elevando o nome dêsse colégio da progressista cidade de Cataguases a ponto de torná-lo conhecido e famoso em todo o país.

SITUAÇÃO: A seis horas do Rio, pela estrada Rio-Bahia. O moderno e confortável edifício, projetado por Oscar Niemeyer, encontra-se sôbre uma elevação, o que garante condições realmente ideais de isolamento e ventilação.

ENSINO: ... selecionado e completo corpo de professores com longo tirocínio no exercício do magistério. O ensino se realiza num ambiente de confôrto, tranquilidade e absoluta mas suave disciplina.

CURSOS: Primário, Admissão, Ginasial e Colegial. Para todos êsses cursos, orientados segundo os mais recomendáveis processos pedagógicos, o regime pode ser *externo semi-interno e interno*.

CONFORTO: O edifício que é um modêlo da moderna arquitetura, oferece as melhores condições de confôrto. Amplas e bem instaladas salas de aula, dormitórios e apartamentos para alunos maiores.

ESPORTES: O Colégio dispõe de modelar praça de esportes, com campos de futebol, basquete, voleibol, tênis, e uma piscina olímpica. A Associação Atlética do Colégio é tri-campeã de natação de Minas Gerais.

CULTURA E VIDA SOCIAL: Funciona no Colégio o Grêmio Machado de Assis, que promove o jornalismo, editando "O Estudante", e incentiva o teatro, a música, a dança e o cinema escolares. O Grêmio é dirigido pelos alunos.

ARTES: Mantem o Colegio um Museu de Arte Moderna, onde sobressai o magnífico painel de Portinari, «Tiradentes» e um Museu de Arte Popular. Favorece, outrossim, cursos de música no Conservatório de Cataguases.

ASSISTÊNCIA PERMANENTE: Um dos diretores mora, com sua família, em prédio lateral ao do Colégio, e vários professores residem mesmo no estabelecimento, o que permite uma assistência direta e permanente aos alunos.

ALIMENTAÇÃO: Alimentação sadia com legumes, aves, ovos e leite da própria granja do Colégio. As refeições são preparadas segundo os preceitos da moderna dietética, fornecendo aos jovens alimentação equilibrada.

O número de alunos internos é limitado, pelo que os interessados deverão providenciar com antecedência a inscrição para o próximo ano letivo a iniciar-se em 1.º de março de 1956.

Para detalhadas informações, dirija-se à Rua da Candelária n.º 9, 3.º andar, sala 312 - Tel.: 23-5466.

COLÉGIO DE CATAGUASES

CATAGUASES — MINAS GERAIS

A 901

RECEPCIONADOS PELO...

(Conclusão da última página)

com dignidade e amizade com eficácia.

Reafirmo o meu pensamento de chefe de Estado e de Govêrno numa expressão que transcende e transpõe as celebrações de praxe: no campo das relações internacionais, visamos a um aumento.

Vistes já o Brasil, senhores Membros das Missões Especiais, senhores representantes das nações amigas. Nos dias em que nos honrais com vossa estada, não terão escapado à vossa argúcia de homens eminentes os aspectos positivos que podemos oferecer. Sabeis que êste é um país grande e robusto, plástico e promissor na sua atropelada mas competente evolução, na própria vitalidade de seu desmedido crescimento. Soubestes, mais, que êle é um desafio ao trópico, com a unidade preservada e uma civilização conseguida. Surpreendentes, nesta envergadura, nesta complexidade, a tônica otimista, que preponderá e que só desejo estimular como chefe da Nação. Conhecestes-nos, em suma.

Asseguro-vos por isso mesmo que êste país agora enfeixa suas energias para um decidido esfôrço, que erga suas realizações a novas e grandes metas. Dispostos a resolver em ação fecunda as passadas controvérsias de superfície, iniciamos agora outra marcha, outro movimento, voltados apenas para os interêsses vitais do povo e da pátria. Nessa emprêsa, que busca através da maior cooperação a suprema etapa de emancipação, não é diminuto o concurso que esperamos do incremento das nossas relações com os países amigos — definidas numa construtiva operação de influxos recíprocos, na ampliação das convivências, na intimidade do trabalho em ambiente internacional. Por isso mesmo, é que, a par do júbilo e da simpatia com que nós, brasileiros, agradecemos vosso comparecimento, de ilustres emissários de governos amigos, alegra-nos poder atribuir singular significação à vossa presença. Apraz-me, pessoalmente, colocar esta significação que reconheço e exalto entre outros animadores auspícios — culminados com as paternais e inesquecíveis palavras com que ainda há pouco Sua Santidade o Papa Pio XII houve por bem abençoar a minha obrigação, que é de tôda honra e tôda responsabilidade, mas para cujo desempenho confio na proteção de Deus.

Senhor núncio apostólico, ilustre decano do corpo diplomático, senhores embaixadores e ministros plenipotenciários, membros das Missões Especiais, tenho a mais alta satisfação em erguer minha taça em honra de vossos povos e governos, pedindo-vos transmitir aos vossos chefes de Estado os sentimentos do Brasil pela grandeza de vossas pátrias, às quais desejamos prosperidade e paz."

DISCURSO DO NÚNCIO APOSTÓLICO

Agradecendo a homenagem prestada pelo presidente Juscelino Kubitschek, o Núncio Apostólico, Monsenhor Armando Lombardi, pronunciou o seguinte discurso, em nome das delegações:

"Intérprete dos comuns sentimentos de todos os Chefes das Missões Especiais aqui reunidas, representando sessenta países do mundo, cabe-me a insigne honra e o grande prazer de assegurar a Vossa Excelência, que todos acolhemos, com profunda emoção, as palavras de saudação, que acaba de dirigir-nos, e com satisfação sincera ouvimos o programa, que Vossa Excia. se traçou a si mesmo no campo das relações internacionais: saudação e programa de quem, plenamente cônscio da sua responsabilidade, com serenidade de espírito e com nobreza de intenções se apresta para assumir a árdua tarefa de reger os destinos de sessenta milhões de brasileiros.

Na hora histórica, em que Vossa Excia. cingia a faixa presidencial, prenhe de responsabilidade e rica de esperanças, quiseram os nossos Soberanos e Chefes de Estado, quiseram os nossos Govêrnos que Vossa Excia. sentisse a estima, o apoio, a simpatia e como que a presença viva dos que, por análogos desígnios da Providência, são responsáveis pelos destinos de outros tantos povos e nações.

E nisto apraz-me ver não a repetição de uma fria e convencional cortesia internacional, mas a reafirmação dos elevados princípios de fraternidade e colaboração internacional, há pouco anunciados por V. Excia.

Antes mesmo de ouvirmos dos lábios de Vossa Excia. os ideais, que hão-de inspirar a sua ação no concêrto das Nações, já recebêramos uma prova incontestável do espírito internacionalista que anima o novo presidente da República dos Estados Unidos do Brasil.

Quanto mais razoável e legítimo parecia um período de justo e merecido repouso, entre a dura e fatigante campanha eleitoral e a posse no alto cargo de presidente da República, Vossa Excia., dando mostras de um dinamismo e de uma resistência mesmo física, por todos admirada e por muitos invejada, não hesitou em defrontar os incômodos de uma breve, porém, intensa viagem aos Estados Unidos da América e à Europa, impelido pelo vivo desejo de apertar, com sincera cordialidade, a mão de outros governantes e homens de Estado, de travar conhecimentos e consolidar amizades, de estudar em conjunto os meios mais áptos a promover uma sempre mais ampla e estreita colaboração no campo internacional.

Senhor Presidente:

Todos temos em alto aprêço esta prova de boa vontade, que Vossa Excelência acaba de dar-nos. E, como em sua viagem o acompanhamos com os nossos votos, assim agora lhe apresentamos as nossas sinceras congratulações pelo sucesso obtido. Ousaria mesmo afirmar que dêste modo Vossa Excia. em pessoa escreveu brilhantemente o primeiro capítulo da nova história política e diplomática do Brasil, que se há-de caracterizar pela ampliação e pela intensificação das relações internacionais, de conformidade com os nobres propósitos há pouco emitidos, e que perfeitamente correspondem às profundas exigências dêste grande País, que, situado quase no centro do Continente Americano, banha suas incomensuráveis costas no Oceano Atlântico, que lhe serviu de veículo da civilização lusitana e da religião universal de Roma, e que tem recebido, e ainda hoje recebe de outros Continentes generoso contributo demográfico.

Importa não esquecer que a ação de Vossa Excia., visando a tornar o Brasil mais presente e mais operante na comunidade das Nações, condiz outrossim com a exigência, já imperiosamente afirmada na vida dos povos e das nações, de que os Estados não mais constituem células simplesmente justapostas no campo internacional, e sim, elementos vivos, operantes e cooperantes de uma mesma comunidade. Em séculos idos esta concepção do Estado era apenas objeto de ensino de alguns grandes mestres de ética e de política. Hoje, porém, a rapidez prodigiosa dos meios de transporte e de comunicação; as recentes descobertas científicas com suas aplicações, e, — por que não dizê-lo — a consideração de tanto sangue humano, derramado na primeira metade dêste século, valendo resolver apenas um problema para criar outros maiores, se constituíram em outros tantos fatores, que levaram as nações a uma cooperação, jamais atingida em escala tão vasta.

O coração humano se abre, desta maneira, à esperança de dias melhores. Mas o caminho a percorrer ainda é longo e espinhoso. Pois, se de um lado algumas incompreensões foram superadas e algumas barreiras se tornaram menos rígidas e hostis, outros fatores sobrevieram, perturbando profundamente e dividindo assustadoramente a comunidade das nações.

Senhor Presidente da República:

E' neste quadro grandioso, rico em promessas e carregado de ameaças, que vem inserir-se o seu nobre propósito de tornar o Brasil uma fôrça cada vez mais ativa e generosa de cooperação internacional.

Quantos têm a fortuna de conhecer o Brasil na sua gloriosa história, na sua geografia e demografia, na sua potencialidade econômica e nas suas afirmações culturais, bem como na trajetória luminosa da sua doutrina internacionalista, que jamais se ofuscou, bem podem avaliar o inestimável valor ideal e concreto, que há-de trazer para o bem-estar das Nações a realização do generoso intento que anima o novo Presidente do Brasil.

Vossa Excia. sente-se confortado em saber que sôbre seus nobres ideais, bem como sôbre a árdua tarefa, ontem iniciada, desceu a bênção de Sua Santidade o Papa Pio XII como Vossa Excia., em comovidas palavras, acaba de lembrar. Esta bênção é sinal de predileção do Sumo Pontífice por esta grande nação católica. Esta bênção é penhor da proteção do Altíssimo para o Brasil e seus governantes.

Senhor Presidente da República:

Todos os Chefes das Missões Especiais comigo erguem a taça, formulando os mais ardentes votos pela felicidade pessoal de Vossa Excia., pelo pleno êxito de seu Govêrno, pela prosperidade e felicidade sempre crescente dêste grande e nobre País".

A RECEPÇÃO

Em prosseguimento à homenagem teve lugar a recepção levada a efeito no jardim interno do Itamarati, onde, em palanque armado em frente ao lago, o presidente da República, após a chegada da primeira dama, sra. Sara Kubitschek, recebeu as saudações dos chefes das missões. Dali, os presentes assistiram à representação de números de "ballet" pelo corpo de baile do Teatro Municipal, quando, então, foi cumprido o seguinte programa: 1) Batuque, música de Alberto Nepomuceno, coreografia de Yuco Lindemberg, e com os bailarinos Ezy Garro, Edmundo Carijó, Denis Gray e Sandra Dicke nos papéis principais; Masquerade, música de Katachaturian, coreografia de Tatiana Leskova, e com os bailarinos Ady Addor, Jhenny Franklin, Aldo Lotufo e Dicléia Ferreira.

A orquestra do Teatro Municipal estêve presente, sob a direção do maestro Edmundo Blois.

DIPLOMATAS PRESENTES

Compareceram ao Itamarati, na seguinte ordem de procedência determinada pela data de antiguidade na apresentação de suas credenciais, os seguintes chefes de missões especiais: Santa Sé, monsenhor Armando Lombardi, Núncio Apostólico no Rio de Janeiro; Cuba, deputado Rolando Fisher Lorenzo, presidente da Comissão de Relações Exteriores da Câmara dos Deputados; Turquia, sr. Fuad Carin, embaixador no Rio de Janeiro; Portugal, conselheiro Albino Soares Pinto dos Reis Junior, presidente da Assembléia Nacional; China, sr. Shen Chin-Ting, embaixador no Rio de Janeiro; Alemanha, dr. Fritz Oellers, embaixador no Rio de Janeiro; Grã-Bretanha, sr. Geoffrey Thompson, embaixador no Rio de Janeiro; Índia, rajá Joginder Sen-Mandi, embaixador no Rio de Janeiro; Países Baixos, sr. T. Elink Schurman, embaixador no Rio de Janeiro; Egito, sr. Sami Siraika, embaixador no Rio de Janeiro; Indonésia, sr. Raden Sudjone, embaixador no Rio de Janeiro; México, sr. José Maria Ortiz Tirado, embaixador especial; Canadá, sr. Robert Winters, ministro de Obras Públicas; Nicarágua, sr. Oscar Sevilla Sacaza, ministro no Rio de Janeiro; Bolívia, dr. Federico Gutierrez Granier, embaixador no Rio de Janeiro; El Salvador, sr. Ramon Lopez Jimenez, embaixador no Rio de Janeiro; França, sr. Vincent Auriol, ex-presidente da República; Espanha, dr. Ramindo Fernandez Cuesta, embaixador especial; Bélgica, sr. Rene Van Meerbeke, embaixador no Rio de Janeiro; Haiti, sr. Lascase Bernardin, embaixador no Rio de Janeiro; República Dominicana, dr. Enrique de Marchena, secretário de Educação e Belas Artes; Equador, dr. Alfredo Chiriboga, vice-presidente da República; Chile, dr. Enrique Orozimbo Barbosa, ministro das Relações Exteriores; Venezuela, dr. Atilano Carnevali, embaixador no Rio de Janeiro; Guatemala, dr. Ricardo Primeiron Lemus, ministro das Relações Exteriores; Estados Unidos, sr. Richard Nixon, vice-presidente da República; Austria, sr. Clemens Wildner, embaixador no Rio de Janeiro; Líbano, sr. Jamil Mikaolu, ministro das Obras Públicas; Japão, sr. Kenso Horiki, conselheiro da Dieta; Paraguai, dr. Hipolito Sanches Quel, ministro das Relações Exteriores; Honduras, dr. Jose R. Castro, embaixador no Rio de Janeiro; Iugoslávia, dr. Pavle Gregorich, membro do Conselho Executivo Federal; Itália, dr. Attilio Piccioni, vice-presidente do Conselho; Argentina, dr. Luis Podestá Costa, ministro das Relações Exteriores; Costa Rica, dr. Jorge Villalobos Dobles, embaixador especial; Uruguai, dr. Alberto S. Zubieria, presidente do Conselho Nacional do Govêrno; Panamá, sr. José Dominador Bazá, prefeito de Colón; Peru, sr. Eduardo Miranda Souza, presidente da Câmara dos Deputados; Finlândia, sr. T. O. Vahervuori, ministro no Rio de Janeiro; Dinamarca, sr. Helmuth Moller, ministro no Rio de Janeiro; Malta, príncipe Olgierd Czartoryski, ministro no Rio de Janeiro; Polônia, sr. Waclaw Barcikowski, vice-presidente do Conselho de Estado; Austrália, sr. Cedric Vernon Kellaway, ministro no Rio de Janeiro; Síria, sr. Latif Ghanimé, ministro no Rio de Janeiro; Tcheco-Eslováquia, professor Ladislaw Stoll, embaixador especial; Suíça, sr. Robert Maurice, ministro no Rio de Janeiro; Noruega, sr. Nils Anton Jorgensen, ministro no Rio de Janeiro; Norue-no Rio de Janeiro; Grécia, sr. Georges Argyropoulos, ministro no Rio de Janeiro; Suécia, sr. Jan Stenstrom, ministro no Rio de Janeiro; Irão, sr. Hossein Nawab, ministro no Rio de Janeiro; Paquistão, sr. Abdur Rahman, embaixador especial; Etiópia, sr. Zeoupe Gabre Heywot, embaixador nos EE. UU.; Colômbia, sr. Ricardo Jordan Gimenez, magistrado na Côrte Suprema; Israel, sr. Mordechai Kidron, embaixador nas Nações Unidas; União Sul-Africana, sr. Wantzel Christoffel du Plessis, embaixador especial; Letônia, sr. Peters Z. Olins, ministro no Rio de Janeiro; e Lituânia, dr. Frikas Meieres, ministro no Rio de Janeiro.

AUTORIDADES BRASILEIRAS

Compareceram ao Itamarati o vice-presidente da República, sr. João Goulart; o cardeal arcebispo do Rio de Janeiro, d. Jaime de Barros Câmara; o presidente da Câmara dos Deputados, sr. Flôres da Cunha; o presidente do Senado, sr. Gomes de Oliveira; presidente do Supremo Tribunal Federal, ministro Orozimbo Nonato; ministros das Relações Exteriores, da Justiça, Marinha, Guerra, Fazenda, Viação, Agricultura, Educação, Trabalho, Aeronáutica, Saúde; os chefes dos gabinetes Civil e Militar da presidência da República; presidente do Tribunal Superior Eleitoral, Procurador Geral da República, prefeito do Distrito Federal, chefe do Estado-Maior das Fôrças Armadas, presidente dos Superior Tribunal Militar e Tribunal Superior do Trabalho, chefes dos Estados-Maiores da Aeronáutica, Guerra e Marinha, além de outras altas autoridades civis e militares.

O MENU

Foi o seguinte o menu servido no banquete oferecido pelo presidente da República às missões especiais: Caviar frais d'astrakan, consommé madrilène em gelée, paillettes au parmesan, homard à l'americaine, riz pilaw, faisan rôti aux mignons de foi gras salade caprice, parfait aux pommes en corbeille; vinhos — Graves du Rio Grande do Sul, Vonay 1949, Moet & Chandon 1947.

HITEC -- Limpezas de caixas dágua. IMPERMEABILIZAÇÕES Tels.: 49-9040 e 34-3736

Criado o Conselho do Desenvolvimento

Decreto assinado, ontem, pelo presidente Juscelino Kubitschek de Oliveira

Como primeira providência tendente a concretizar as deliberações e propósitos do Govêrno firmados na Reunião Ministerial de ontem, o presidente Juscelino Kubitschek de Oliveira assinou decreto, criando o Conselho do Desenvolvimento.

Tem a seguinte redação o ato assinado pelo presidente da República:

"Art. 1.º Fica criado, diretamente subordinado ao presidente da República, o Conselho do Desenvolvimento (CD), constituído pelos ministroso de Estado, chefes do gabinete Militar e Cabinete Civil da Presidência da República, presidente do Banco do Brasil e do Banco Nacional do Desenvolvimento Econômico.

§ 1.º — O presidente da República designará um suplente para cada membro do Conselho, que o substituirá em suas ausências.

§ 2.º. O Conselho do Desenvolvimento se valerá da colaboração do Conselho Nacional de Economia.

Art. 2.º. Compete ao Conselho estudar as medidas necessárias à coordenação da política econômica do país, particularmente no tocante ao seu desenvolvimento econômico, elaborar planos e programas visando a aumentar a eficiência das atividades governamentais e a fomentar a iniciativa privada; analisar relatórios e estatísticas sôbre a evolução dos vários setores da economia; estudar e preparar projetos de leis, decretos e atos administrativos, bem como manter-se informado da implementação das medidas aprovadas.

Art. 3.º. O Conselho será convocado por ordem do presidente da República, sendo presidido em sua ausência, rotativamente, por um dos ministros de Estado que o compõem.

Art. 4.º. O Conselho terá uma Secretaria-Geral, constituída por servidores civis e militares, requisitados de autarquias, emprêsas de economia mista ou outras entidades, e por pessoal contratado, com as atribuições constantes das instruções que forem aprovadas pelo presidente da República.

§ 1.º — O Conselho será assistido por Consultores Especiais, escolhidos pelo presidente da República dentre pessoas de notório saber e competência técnica. Os Consultores Especiais poderão ser convocados para as reuniões do Conselho ou de seus grupos de trabalho.

§ 2.º — O secretário-geral será designado pelo presidente da República, dentre os membros do Conselho.

§ 3.º — O estudo e a elaboração de projeto e relatórios técnicos poderão ser cometidos aos Consultores Especiais, ou a servidores públicos, sem prejuízo das suas funções normais, mediante gratificação na forma do art. 145, inciso VII, da Lei n. 1.711, de 28 de outubro de 1952, e de acôrdo com os critérios aprovados pelo presidente da República.

Art. 5.º. Mediante aprovação do presidente da República, a Secretaria-Geral poderá organizar grupos de trabalho para estudos especiais, constituídos por servidores públicos ou pessoas de reconhecida competência, estranhas ao serviço público.

Art. 6.º. O secretário-geral do Conselho poderá solicitar aos Ministérios e demais órgãos do Poder Executivo a elaboração de estudos, projetos e relatórios especiais sôbre problemas de interêsse para o Conselho.

Art. 7.º. As despesas com o Conselho correrãoo, no corrente exercício, à conta do Anexo 4.14, verba 1.6.22, item 5, do Orçamento Geral da União (Lei n. 2.665, de 6-12-55).

§ 1.º — A dotação orçamentária será utilizada mediante adiantamentos requisitados pelo secretário-geral, na medida das necessidades, à autoridade competente.

§ 2.º — Os adiantamentos serão comprovados perante o Tribunal de Contas, na forma da legislação em vigor.

Art. 8.º. Êsse decreto entrará em vigor na data de sua publicação, revogadas as disposições em contrário.

Últimas Esportivas

DERROTADO o Paraguai

MONTEVIDÉU, 2, U.P. A Argentina derrotou o Paraguai por 1 x 0, no Campeonato Extra de Futebol.

A CARNE DE PERÚ NA TRADIÇÃO AMERICANA

No tempo da descoberta, o peru era uma ave selvagem nas matas americanas, e constituía um dos objetivos das caçadas dos povos que aqui viviam. Sua carne era reservada para alimentação durante as grandes solenidades. Levada para a Europa, tornou-se uma ave doméstica e desde então nenhuma outra conseguiu tanta aceitação. Sua carne desbancou as de outras aves e tornou-se preferida para as grandes comemorações. Com a expansão de sua criação, vai sendo utilizada por tôdas as camadas das populações européias. Na América do Norte, reintroduzida como ave doméstica, teve também grande popularidade, sendo rara a família americana que dispensa o peru durante as diversas comemorações festivas anuais. No Brasil, o seu consumo está limitado, ocorrendo, apenas, de maneira significativa, nas festas de Natal e Ano Novo.

Ocorre algum consumo, ainda em restaurantes de luxo, banquetes oficiais, etc.. A carne de peru, com seu alto valor nutritivo e excelente palatabilidade, tem, contudo, tôdas as condições para ser consumidas em mais larga escala vulgarizando-se mesmo entre tôdas as camadas de nossa população.

MEMBRO CORRESPONDENTE DO I.B.G.E.

O Embaixador José Carlos de Macedo Soares, Ministro das Relações Exteriores, e presidente do Instituto Brasileiro de Geografia e Estatística, reuniu ontem, em sessão especial, a direção do I.B.G.E. para receber oficialmente e empossar o Reverendo Padre Joseph Francis Thorming membro da delegação norte-americana à posse do presidente Juscelino Kubitschek de Oliveira e há tempo eleito membro correspondente do IBGE.

SUCURSAL DO BANCO DE TÓQUIO NO RIO

TÓQUIO, 1. O Banco de Tóquio acaba de receber autorização do govêrno brasileiro para abrir uma sucursal no Rio de Janeiro, anuncia-se na sede do referido banco. A referida sucursal poderá abrir os seus escritórios nas proximidades de 20 de Março, quando estiverem terminados os acordos com o contrôle cambial do Brasil.

O Banco de Tóquio, que substituiu após a guerra o "Yokohama Specie Bank", é o mais importante estabelecimento bancário do Japão e tem presentemente doze sucursais no estrangeiro, preparando-se para abrir outras, notadamente em Buenos Aires.

No fim do exercício o Japão tinha um balanço comercial favorável de vinte milhões de dólares com o Brasil e a sua mais próspera colônia no estrangeiro é a dêsse país, que conta 370.000 pessoas. — F. P.

NA ONU O GENERAL LIMA BRAYNER

Por motivo de sua nomeação para o cargo de assessor militar da Missão Brasileira junto à Organização das Nações Unidas, recebeu o general Floriano de Lima Brayner a seguinte mensagem da A.B.I.: "A Associação Brasileira de Imprensa que não pode esquecer a ajuda constante recebida de V. Ex. em horas de difícil exercício de sua missão, vem felicitá-lo pela sua nomeação para Assessor Militar da Missão Brasileira junto à ONU e dizer o quanto sua escolha repercutiu agradàvelmente nos círculos de imprensa, e especialmente na Casa do Jornalista. Saudações cordiais — *Herbert Moses*, presidente".

A ÁFRICA DO SUL ROMPEU RELAÇÕES COM A RÚSSIA

JOHANESBURGO — O govêrno da União Sul-Africana resolveu romper as relações diplomáticas com o govêrno da Rússia.

Isto foi anunciado, esta tarde, da tribuna da Câmara dos Deputados pelo ministro das Relações Exteriores.

De outro lado, anuncia-se que o cônsul-geral da Rússia em Pretória foi avisado, esta manhã, de que "o govêrno da União Sul-Africana resolvera que era do interêsse do país e de sua população que a representação consular da Rússia cessasse imediatamente". F.P.

PROTESTO CONTRA O GOVÊRNO INDIANO

CALCUTÁ, 1 — Registraram-se hoje novas manifestações contra o govêrno, em sinal de protesto contra a projetada União dos Estados de Bihar e Bengala Ocidental, cuja capital é Calcutá.

Os manifestantes percorreram as ruas com cartazes antigovernamentais, mas foram interceptados pela polícia quando chegaram a um lugar onde se haviam proibido as concentrações populares, em conseqüência de distúrbios anteriores. U.P.

O TERRORISMO NA MALÁSIA

SINGAPURA, 1 — Ocorreu hoje de manhã o primeiro incidente sério na Malásia após o fracasso das recentes negociações de paz entre o govêrno e os comunistas, quando o subdiretor da plantação de borracha de Kulaibesar e um policial malaio foram mortos e um outro policial foi ferido em emboscada preparada pelos terroristas no Sul de Johore — anuncia-se oficialmente em Singapura. O subdiretor viajava de automóvel com uma escolta de quatro policiais quando foi atacado por numerosos terroristas que incendiaram o veículo e se apoderaram das armas dos policiais. F. P.

A ONDA DE FRIO NA EUROPA

PARIS, 1 — Uma onda de frio excepcional, vinda da Europa oriental e dos países nórdicos, tendo se registrado na Escandinávia temperaturas de 53 graus abaixo de zero, abateu-se bruscamente sôbre a Europa ocidental, onde ainda há dois dias reinava uma temperatura primaveril.

Na Áustria, foram assinaladas temperaturas entre menos de 10 e de 24 graus. Viena viu, na noite passada, com menos de 20 graus, a mais baixa temperatura registrada em 14 anos. Na Alemanha ocidental foram registradas temperaturas da mesma ordem na noite passada e o Serviço de Meteorologia prediz nova acentuação da onda de frio.

O gêlo e a geada provocaram numerosas perturbações rodoviárias e ferroviárias. Em numerosos canais de Alemanha do norte a navegação está interrompida, enquanto que o pôrto de Cuxhaven está tomado pelo gêlo assim como as águas costeiras da embocadura do Elba.

Na Bélgica registraram-se temperaturas de menos de 23 graus sôbre as planícies do leste.

Na França o frio é particularmente sensível no norte e no leste do país. Todavia, até agora não parece ter provocado graves perturbações, principalmente no tráfego, seja em rodovias, nas estradas de ferro ou sôbre a água.

No litoral do Mar do Norte o termômetro baixou na noite passada a 19 graus Fehrenheit. Na região de Lille a temperatura chegou a 1 grau.

Nessa região o frio é agravado por um vento glacial nordeste.

No centro o termômetro caiu bruscamente a 10 graus Fahrenheit.

A Bretanha foi poupada até agora, mas prevê-se uma forte baixa da temperatura para a noite de hoje.

Por enquanto, as únicas vitimas foram os automobilistas. Em tôda a parte assinala-se considerável número de carros imobilizados. F.P.

ADMISSÃO DE PAÍSES independentes na Comunidade Britânica

LONDRES, 1 — (Por Harold Guarda, correspondente da U. P.) — Um comitê parlamentar extraoficial iniciou, à noite passada, um estudo sôbre a maneira de admitir na Comunidade Britânica de Nações a países independentes como a Grécia, Portugal, Holanda ou mesmo a Alemanha Ocidental.

Em fontes autorizadas se diz que os membros do citado comitê, num total de doze, resolveram preparar proposições neste sentida à Conferência de Primeiro-Mnistros da Comunidade, que deverá ser inaugurada nesta capital no dia 27 de junho próximo.

O comitê reunir-se-á semanalmente para considerar a maneira de abrir a porta a outras nações que tenham as mesmas idéias de liberdade e democracia que os atuais membros da Comunidade.

Um membro do comitê disse que na sessão inicial foram considerados os "princípios básicos" para a ampliação da Comunidade, o principal dos quais, acrescentou, seria considerar os países cuja política exterior coincida com a do mundo livre.

Não há razão, acrescentou o referido membro, para que países como a Alemanha Ocidental, Noruega, Bélgica, Holanda ou Grécia não possam ser membros da Comunidade.

Portugal, como o mais antigo aliado da Grã-Bretanha, poderia incorporar-se fàcilmente à Comunidade, com o que facilitaria a solução do problema de Goa com a Índia, facilitando também a defesa e o processo da África com a integração mais ampla dos territórios africanos.

Da mesma maneira, a incorporação da Holanda reforçaria as relações da África do Sul com a Comunidade e contribuiria também para a consolidação de uma Federação dos Caraíbas, que será discutida em Londres no dia 7 do corrente.

Os membros do comitê destacaram que a ampliação da Comunidade não poderá ser uma coisa a curto prazo. Assinalaram, não obstante, que a idéia foi sugerida em 1943, pelo então primeiro-ministro Winston Churchill.

HOMENAGEM DOS DIAMANTINOS ao presidente Juscelino Kubitschek

Estiveram em nossa redação os srs. Soter Pádua, presidente da Associação Comercial de Dimantina; Edson Diniz, funcionário público estadual; José Ferraz, gerente do Banco Nacional de Minas Gerais e Vicente Pádua de Oliveira, que vieram comunicar a entrega de um "Livo de Ouro" ao presidente da República, sr. Juscelino Kubitschek de Oliveira, contendo as assinaturas dos diamantinenses e amigos de Diamantina que contribuiram com recursos financeiros para a campanha do atual presidente.

A entrega deverá ocorrer hoje, logo após a missa que será mandada celebrar, na capela do palácio Guanabara, pelos diamantinenses, em regozijo pela vitória alcançada por aquêle ilustre conterrâneo.

"RIDÍCULA" A AQUISIÇÃO DE "MIG"

LONDRES, 1. A embaixada argentina qualificou de "ridícula" a informação de que seu país comopraria c a ç a s soviéticos "MIG".

Um porta-voz da embaixada disse, a respeito:

""Neste momento da história argentina, quando o govêrno e o povo estão fazendo todo o possível para restabelecer as finanças do país, depois do regime peronista, seria mui pouco provável que comprássemos caças russos, que significaria uma completa mudança em instrução e equipamento na Fôrça Aérea Argentina."

ELEVA-SE O ÍNDICE DA MECANIZAÇÃO AGRÍCOLA NA REGIÃO SUL

Emprêgo do arado em 348 municípios paulistas — Em outros Estados, ainda se praticam as queimadas no cultivo da terra

Como índice de progresso nos métodos de cultivo da terra, o arado vem sendo utilizado em 552 dos municípios que compõem a região Sul, isto é, os Estados de São Paulo, Paraná, Rio Grande do Sul e Santa Catarina.

Naqueles municípios, entre os quais 348 de São Paulo, a utilização do arado verifica-se numa razão de 65% para a tração animal, 0,8% para o trator e 22,8% para a tração mista.

PREDOMINIO AINDA DA ENXADA

Mesmo assim, a enxada figura ainda nas atividades rurais da região Sul numa proporção de 94% dos municípios, além da complementação feita pela foice e o machado num conjunto de 12,3%.

Em 62 municípios rio-grandenses utiliza-se o arado, na elevada percentagem de 67,4% a tração animal. O trator amplia, agora, sua penetração nas cochilhas gaúchas, estando o seu uso impulsionado pela expansão da cultura do trigo.

Conforme dados do inquérito procedido em 1952 pela Comissão Nacional de Política Agrária, o arado é empregado em 49 dos municípios do Rio Grande do Sul, mas a enxada ainda atua em 80 dêles. No Paraná em 119 municípios recenseados pela C.N.P.A., 74 utilizam o arado, mas só em 12 seu uso está generalizado.

O ARADO EM SÃO PAULO

O emprêgo do arado em 348 municípios paulistas vem proporcionando um aumento progressivo na renda bruta de sua produção agropecuária.

As modernas máquinas agrícolas, incluídos os conjuntos de beneficiamento, não só duplicaram a cultura cafeeira como as de algodão, arroz, milho, cana de açúcar, batata, mandioca, mamona, soja, alfafa, gergelim e outros produtos resultantes de culturas temporárias.

PRATICA DAS QUEIMADAS

Em seu estudo "Técnica da Produção", editado pela C.N.P.A., o agrônomo João Castelo Branco, após salientar os auspiciosos efeitos dêsse aumento do índice de mecanização em São Paulo, assinala a devastação imoderada das matas no Paraná. Acrescenta que em Santa Catarina, as queimadas constituem um método preliminar de cultivo pràticamente usual em todos os seus municípios. Também no Rio Grande do Sul, em 73 dos municípios estudados pela C.N.P.A., prevalecem as queimadas.

FABRICAÇÃO DE AVIÕES A JATO NA ÍNDIA

NOVA DELHI, 1 — Embora os círculos oficiais recusem desmentir ou confirmar esta notícia, soube-se em boa fonte que a Índia está estudando diferentes oferecimentos relativos à aquisição de aviões a jato médios.

A Rússia ofereceu "Migs" e a Grã-Bretanha "Hunters". Também teriam sido efeitos outros oferecimentos.

Essas compras eventuais são distintas das transações que devem terminar brevemente na assinatura de um contrato com uma firma inglêsa para a fabricação, na Índia, de avião a jato leve "Gnat". F.P.

TEMPO FAVORÁVEL ÀS LAVOURAS NO NORDESTE

Informações do Serviço de Meteorologia, do Ministério da Agricultura

De acôrdo com informações do Serviço de Meteorologia, do Ministério da Agricultura, eram as seguintes as condições da lavoura na região Nordeste, durante a segunda década dêste mês:

Ceará — As condições meteorológicas decorreram favoráveis à agricultura no Estado. Em Sobral, foi iniciado em boas condições o plantio de algodão, feijão e mandioca. Com 13 mm de chuva, começou em Quixadá o plantio de algodão e mandioca. Em Guaramiranga, com 46 mm, foi iniciado o plantio de cereais em ótimas condições, enquanto em Aracati, com 55 mm, teve início o plantio de feijão.

Rio Grande do Norte — Em Macaíba, com 37 mm de chuva, foi iniciada a colheita da cana de açúcar e mandioca, em condições regulares. Colhia-se, também cana de açúcar, em boas condições e com tempo sêco, no município de Nova Cruz.

Paraíba — Em Areia, com tempo sêco, iniciou-se a colheita de cana de açúcar e mandioca.

Pernambuco — O tempo decorreu em geral instável, com chuvas, em vários municípios. Em Pesqueira, com 46 mm de chuva, começou o plantio de cereais, continuando em Goiana, com 40 mm, o plantio de cereais e iniciando-se o de cana de açúcar. Em Garanhuns, com 18 mm, colhiam-se algodão, café e mandioca, em condições regulares devido à chuva. Em Surubim, com tempo sêco e bom, foi iniciada a colheita de algodão em boas condições.

Alagoas — As condições gerais do tempo transcorreram favoráveis à agricultura em vários municípios. Em Maceió, onde 20 mm de chuva, prosseguiu o plantio de cana de açúcar e iniciou-se o de mandioca. Em Mata Grande, com 14 mm, continuou o plantio de feijão, milho, cana de açúcar e mandioca. Em Limoeiro de Anadia, com 14 mm, prosseguiu a colheita de algodão e cana de açúcar, em condições regulares, bem como o plantio de mandioca. Em Palmeira dos Indios, com tempo bom e sêco, continuou a colheita de batata, milho e feijão e iniciou-se a de mandioca. Prosseguiu em Pôrto de Pedras o plantio de açúcrar e mandioca.

AS POSSIBILIDADES DE EXPANSÃO DO MERCADO AMERICANO DO CAFÉ

NOVA YORK, 1. Um quarto das famílias norte-americanas que consomem café compram a metade do café vendido nos Estados Unidos e isso mostra as possibilidades de expansão do mercado do café aqui, declarou James E. Wood, diretor do Serviço de Pesquisas do Bureau Pan-americano do Café.

Dirigindo-se às recentes reuniões de representantes da indústria do Café, em Nova Orleans, em San Francisco e em Chicago, acrescentou que 96 por cento das famílias americanas consomem café, 77 por cento das quais de maneira constante. F.P.

OUTRO VETO DA RÚSSIA

VATICANO, 1 — "Ainda um veto soviético na O. N. U." é o título sob o qual o "Osservatore Romano" publica um artigo de seu diretor, conde Giuseppe dalla Torre, comentando a oposição manifestada pelo representante soviético à proposta americana visando conseguir que as sessões da O. N. U. se iniciem por uma prece recitada por um sacerdote pertencente a qualquer religião.

Depois de afirmar que tal atitude nada tem de surpreendente, uma vez que a União Soviética e o arauto do comunismo, e portanto, do ateismo, o jornal descreve: "O que nos admira é que se procure uma justificativa para êsse veto. O comunismo pode solicitar diálogos com os católicos, mas não com Deus. Terá mêdo d'Ele? No entanto, o, comunismo vangloria-se de ter uma potência sem igual. Afirma que nada poderá obstruir seu caminho. O que não impede que seu representante na O. N. U. se perturbe e se erga contra uma invocação a Deus. E não somente ao Deus de seus adversários, mas ao Deus dos neutros, dos pacíficos, dos inofensivos. Bastar-lhe-ia, no entanto, que a si próprio formulasse a pergunta: Onde está Deus? Para que percebesse tudo o que seu veto representa de ridículo." F.P.

CONDENAÇÃO DO CANADÁ AO REGIME DE PEQUIM

OTTAWA, 1 — "Condenamos as crueldades e a tirania do regime de Pequim e continuamos a esperar que o povo chinês seja dirigido um dia por um govêrno melhor esclarecido e de sua escolha, mas devemos concordar com o fato de que os comunistas controlam a China Continental", declarou Lester Pearson, ministro do Exterior do Canadá, abrindo um debate de política exterior na Câmara dos Comuns. Quanto ao reconhecimento diplomático do govêrno de Pequim, acrescentou o ministro: "Deveríamos, de vez em quando reexaminar a nossa atitude à luz dos nossos próprios interêsses e dos pontos de vista dos nossos amigos e aliados". F.P.

OFERTA DO PRESIDENTE KUBITSCHEK AO CARDEAL SPELLMAN

NOVA YORK, 1. A primeira mensagem indireta enviada aos Estados Unidos pelo novo presidente do Brasil, sr. Juscelino Kubitschek, foi uma fotografia autografada do primeiro magistrado brasileiro destinada ao cardeal Francis Spellman, arcebispo de Nova York. A fotografia foi entregue na manhã de hoje ao Cardeal pela senhora Dora de Vasconcellos, cônsul-geral interino do Brasil em Nova York. — U. P.

Estudada nas conversações...

(Continuação da 1.ª página)

frisar, a propósito, que o govêrno francês, signatário da declaração tríplice de 1950 com os Estados Unidos e a Grã-Bretanha, será informado, por intermédio de seu embaixador, sr. Couve de Murville, pelo sr. Foster Dulles, do resultado das conversações. F.P.

COMUNICADO DE EISENHOWER E DE EDEN

WASHINGTON, 1. O presidente Eisenhower e o "Premier" sir Anthony Eden, da Grã-Bretanha, declararam hoje que usarão tôda sua influência para impedir que os esforços da Rússia "para inflamar velhos antagonismos" terminem por "quebrar a paz".

Numa declaração de Washington, entregue à imprensa após as conversações dos dois estadistas nesta capital, o presidente e o "Premier" disseram que estão sempre dispostos a negociar e a transigir nos problemas mundiais.

Também afirmaram sua determinação de "fazer da conquista do átomo um caminho para o progresso pacífico, não um caminho para a perdição."

Além de sua "Declaração de Washington", Eisenhower e Eden publicaram um comunicado em que resumem suas conversações na Casa Branca.

Dito comunicado diz que os Estados Unidos, Grã-Bretanha e França celebrarão, dentro em breve, conversações para decidir que atitude assumirão as três potência no Oriente Médio no caso de surgir uma agressão ou ameaça de agressão, seja de Israel ou dos Estados Árabes.

O presidente e o primeiro-ministro condenaram enèrgicamente o bloco soviético por fornecer armas aos países do Oriente Médio, dizendo que isso intensificou a tensão e "agravou os riscos de guerra".

Com respeito ao Extremo-Oriente, disseram que estão unidos no propósito de pôr um freio à expansão comunista pela fôrça ou pela subversão e que ajudarão as nações livres dessa região a se defenderem por si mesmas.

Reconheceram, no entanto, que "persistem" algumas discrepâncias entre os dois países sôbre como conseguir o propósito comum.

O comunicado diz que serão mantidos os contrôles sôbre o comércio com a Comunista, mas que ditos contrôles serão revisados periòdicamente.

A "Declaração de Washington", denuncia a absorção de "milhões de pessoas" pelo bloco soviético e acusa os governantes comunistas de pretender penetrar em outras nações por meios militares, políticos e econômicos. Todavia, a Declaração acrescenta:

"Rechaçando qualquer idéia de que a pugna que descrevemos (entre o comunismo e o mundo livre) deve ser resolvida pela fôrça. Jamais iniciaremos a violência. Pelo contrário, usaremos de tôda a nossa influência para conseguir que os esforços soviéticos por inflamar velhos antagonismos não terminem por abalar a paz". U.P.

CONFERÊNCIA ENTRE DULLES E SELWYN LLOYD

WASHINGTON, 1. A conferência reunindo Selwyn Lloyd, chefe do *Foreign Office*, e Foster Dulles, que começou às 10 horas, no Departamento de Estado, durou 2 horas.

Interrogado pela imprensa depois da conferência, o chefe do *Foreign Office* limitou-se a declarar que vários assuntos haviam sido discutidos durante a reunião.

Por outro lado, acredita-se que os problemas do Oriente Médio teriam mais particularmente prendido a atenção dos dois ministros.

Ao meio dia Dulles e Lloyd e alguns técnicos foram para a Casa Branca a fim de trocar pontos de vista com Eisenhower e com Eden. F.P.

A RESPOSTA DE EISENHOWER A BULGANIN

WASHINGTON, 1. A "Voz da América" vem divulgando ininterruptamente em língua russa, desde sábado, o texto completo da resposta do presidente Eisenhower à mensagem do marechal Bulganin. Essa decisão foi resultado de informações segundo as quais a opinião russa ainda não tivera conhecimento da carta do chefe do Estado americano. Indicam os serviços da "Voz da América" que precisarão no mínimo de três dias antes de saber se as suas emissões, fortemente "perturbadas", conseguiram chegar atrás da "cortina de ferro". F. P.

Advertência...

(Continuação da 1.ª página)

nunciados ontem na Dieta sarrense mostram uma profunda ignorância das realidades econômicas que correm o risco de ser sacrificadas às exigências da política com desprezo dos interêsses bem compreendidos do Sarre laborioso.

Observa-se, finalmente, que os interêsses franceses não devem ser perdidos de vista e que, se fôr necessário, serão adotadas todas as medidas conservadoras. F.P.

APROVAÇÃO

SARREBRUCK, 1 — A Dieta sarrense aprovou por 42 contra 2 votos (comunistas), uma declaração de princípio sôbre a futura política sarrense, apresentada de comum acôrdo pelos partidos pró-alemães e o partido pró-europeu cristão popular sarrense do sr. Hofman. Foram feitas algumas supressões e adições ao texto original. F.P.

Ajuda do...

(Continuação da 1.ª página)

volvimento no sudeste asiático, no quadro do plano americano, o Japão poderia aumentar seus recursos de dólares. E de um modo geral, indica-se em Londres que os técnicos e industriais japoneses estão longe de serem menosprezados na região, como aliás o provam os primeiros resultados que o Japão obteve no quadro do plano Colombo.

Desde já, a opinião britânica inquieta-se com o impulso do esfôrço econômico do Japão no sudeste asiático. A recente conferência de Tóquio, dos Embaixadores do Japão em onze países da Ásia e do Pacífico foi uma advertência. Ao terminar essa conferência, o Ministro japonês das Relações Exteriores, Shigemitsu, declarou que "durante o próximo ano financeiro, será acentuada a cooperação econômica com a Ásia".

Um enviado especial do Presidente do Conselho japonês, Akeo Miki, partiu recentemente para a Ásia meridional, numa viagem de boa vontade de seis semanas, e acredita-se em Londres que essa viagem será seguida por uma missão econômica japonesa na mesma região, composta de representantes do govêrno e da indústria privada.

Desde agora, na opinião reinante em Londres, o Japão se acha pelo menos em boa posição para efetuar investimentos no estrangeiro, já que no ano passado suas reservas cambiais acusaram um aumento da ordem de 500 milhões de dólares.

O Japão estaria mais particularmente interessado na valorização dos recursos minerais do sudeste asiático, a fim de encontrar uma compensação pela perda da Mandchuria que foi sua principal fonte de abastecimentos de minério de ferro, antes de sua derrota.

Por conseguinte, os ingleses estão agora dispostos a deixarem aos cuidados da América a iniciativa da ajuda à Ásia, e longas negociações serão ainda necessárias para eliminar as influências das diversas potências interessadas, e salvaguardar os interêsses da Grã-Bretanha. Robert Bellamy, da F.P.

Kruchtchev...

(Continuação da 1.ª página)

tuição de um diplomata de carreira — a despeito de sua declarada adesão à linha do Partido — por um funcionário do Partido verificou-se há apenas alguns dias. Mikhail V. Zimyanin, ex-segundo secretário do Partido na Bielorrússia, substituiu a A. A. Lavrinstchev, do Ministério do Exterior, como diplomata no Viet-Nam do Norte, a 20 de janeiro de 1956.

Em dezembro último, Leonid I. Krylov, ex-chefe do Partido nas regiões de Orel e Smolensk, foi nomeado para substituir o diplomata Klimenti Levychkin como embaixador na Albânia.

Entre os mais destacados membros do Partido nomeados embaixadores nos países dominados pelo comunismo, desde que Kruchetchev assumiu o contrôle do Partido, estão Pavel F. Yudin e P. K. Ponamarenko. Yudin, membro do Comitê Central do Partido Comunista, e ex-redator-chefe do "Jornal do Cominforme" é embaixador em Pequim. Ponamarenko, ex-chefe do Partido no Kazaquistão, é o enviado de Moscou em Varsóvia.

São os seguintes, os outros membros do Partido Comunista de Kruchtchev que encabeçam as missões diplomáticas russas em países dominados pelo comunismo: Yuri K. Prikhodov, Bulgária; Evan T. Grishin, Tcheco-Eslováquia; Vasil Ivanov, Coréia do Norte; Vasili E. Pisarev, Mongolia Exterior, e A. A. Yepishev, Romênia.

PELOS QUATRO CANTOS DO RIO

R. V.

1 — FALANDO DE EMBAIXADAS
2 — PROGRAMA PARA HOJE
3 — BAILE DA ESPORA NA HÍPICA
4 — CAXAMBU ESTAÇÃO ELEGANTE

O ministro das Relações Exteriores do Chile, sr. Enrique Barboza que hoje à noite juntamente com sua sra. recepcionam o presidente da República e a sra. Juscelino Kubitschek num baile de gala na sede da Embaixada

Amanhã sexta-feira o ministro do Exterior do Equador e a senhora Arizaga Vega recebem para um coquetel das sete às nove.

Os hotéis andam repletos só com as figuras diplomáticas que se acham no Rio para a posse do senhor Juscelino Kubitschek. Outro dia, falamos das delegações que se acham no Copacabana. Vejam agora quantas representações estrangeiras se acham no Glória: Guatemala, Chile, Equador, Polônia, Paquistão, República Dominicana, Japão, Iugoslávia, Uruguai, Etiópia, Tcheco-Eslováquia, Colômbia, Cuba e Honduras. Como se sabe tôdas estas delegações vieram ao Brasil a convite de nosso govêrno.

O ministro das Relações Exteriores da Argentina senhor Rafael Podestá Costa ofereceu ontem um almôço na sede da Embaixada ao ministro das Relações Exteriores do Brasil senhor J. C. Macedo Soares. Estiveram presentes o Vice-Presidente dos EE. UU. senhor Richard Nixon, o secretário de Estado para Assuntos Interamericanos senhor Henry Holland, o Embaixador da Argentina senhor Felipe Spil, os senhores Horácio Rivarela, e Jorge Eduardo Coll, da Missão Argentina, o ministro das Relações Exteriores do Paraguai senhor Hipolito Sanches, o ministro das Relações Exteriores do Chile, senhor Henrique Barbosa, o vice-presidente do Peru, senhor Hector Boca, o ministro das Relações Exteriores

O embaixador do Canadá, sr. Sidney Pierce, êle e Mrs. Pierce recebem para cock-tails na próxima semana.

do Equador, senhor Rafael Arizaga Vega, os Embaixadores dos EE. UU., Chile, Bolívia, Equador, Paraguai, Uruguai e Peru e o chefe do Cerimonial do Itamarati senhor Carlos Eiras.

HOJE NO RIO: Banquete no Copacabana Palace em homenagem ao presidente Kubitschek. Às vinte três horas Baile na Embaixada do Chile também em homenagem ao senhor presidente da República.

DIPLOMACIA

O Embaixador e a senhora Sidney Pierce convidam para a recepção que oferecem em homenagem ao Embaixador Especial do Canadá e à senhora Winters na quinta-feira dia nove na Hípica.

NOTICIANDO

Havíamos noticiado que não mais se realizaria o Baile da Espora na Hípica. Agora, estamos recebendo uma informação direta do senhor Celmar Padilha no sentido da realização, no dia oito, do tradicional baile pré-carnavalesco.

Nesta festa serão homenageados os "sherifes-milionários americanos" que ora visitam o Rio, a convite da Prefeitura carioca.

* * *

Êstes senhores americanos — todos milionários — decidiram cultivar a tradição e criaram um clube — "Califórnia Contra-Costa Country" — onde seus associados mantêm êstes costumes. Vieram ao Rio para o carnaval carioca e desfilarão pelas ruas centrais da cidade na noite de têrça-feira.

* * *

A título de curiosidade, vale dizer que cada um dos equipamentos, onde se vê selas de prata, estão avaliados em 5.000 dólares, e estão guardados na própria Hípica. Os Milionários americanos participarão da festa da Espora devidamente caracterizados e serão, certamente, um dos atrativos da festa que cada ano se apresenta como um dos pontos fortes do carnaval carioca.

* * *

Na noite de têrça-feira, realizou-se um desfile de maillots na piscina do Copacabana, durante o jantar dançante. Disse o Oscar ter sido uma maravilha: quatrocentas e tantas pessoas.

Por falar em piscinas está fazendo falta a do Copacabana que se acha interditada para limpeza. Um clôro de composição química imperfeita turvou aquelas belas águas azuis. Vamos ter que esperar alguns dias para novos mergulhos.

* * *

Enquanto isto o Glória e o Lagoinha vão tomando conta no terreno dos banhos noturnos. E' realmente um grande programa nestes dias quentes de verão.

* * *

Caxambu, a partir de sábado, vai se movimentar intensamente. Para o hotel Glória chegam perto de duzentos hóspedes só no sábado e domingo. Todo mundo conhecido. Aguardem boas novidades. Quanto ao desfile Bangu que iria se realizar dia quatro o senhor Fernando Nascimento Silva resolveu transferir para dezoito. A famosa Estação de Águas, hoje, está virando elegante cidade de veraneio. Vocês vão sentir isto pelo noticiário que de lá vamos mandar.

ASSUME...

(Conclusão da última página)

ciais à liberdade de todos e apenas se submetem à vontade comum, para cuja elaboração uma e outra concorrem! Espero, por isso, a colaboração generalizada dos brasileiros, da maioria e da minoria, como dos que estão alheios à luta partidária, num trabalho comum em benefício do Brasil. Sr. Ministro Francisco Menezes Pimentel: Convocado pelo eminente Senhor Presidente da República e confiante na proteção de Deus, venho assumir êste Ministério, que Vossa Excelência tanto dignificou. A construção da grandeza e do progresso do nosso país e ao esfôrço para dar aos brasileiros pan e felicidade — empenharei tôdas as minhas energias".

N. da R. — **A propósito do discurso acima vejam tópico "Renasce uma estrêla".**

VISITA AOS JORNALISTAS

Finda a solenidade de transmissão do cargo, o sr. Nereu Ramos compareceu à Sala de Imprensa, onde palestrou por alguns instantes com os jornalistas. Na ocasião, foi-lhe feita breve exposição de como funciona o Comitê de Imprensa, terminando o novo ministro por externar o desejo do mais amplo contacto com os homens da imprensa.

O CHEFE DO GABINETE

Para as funções de chefe do seu gabinete o ministro Nereu Ramos, escolheu o prof. Paulo Lyra que, entre outras comissões já desempenhou as de subchefe do gabinete Civil da Presidência da República, no govêrno Dutra, e as de chefe do Gabinete Civil durante o tempo em que o sr. Nereu Ramos exerceu a Presidência da República.

DEIXOU A CHEFIA DO GABINETE

Pouco antes de assumir a pasta da Justiça o sr. Nereu Ramos, ao Ministério compareceu o prof. Paulo Lyra, novo chefe de gabinete, que percorreu demoradamente as repartições localizadas na Rua México. Acompanhou-o o sr. Fábio Nelson de Sena, que vinha desempenhando aquelas funções desde que delas se afastara o sr. Oswaldo Maia Penido.

O sr. Fábio Sena é membro honorário do Comitê de Imprensa e um dos mais dedicados e antigos servidores do Ministério da Justiça, tendo desempenhado, entre outras, as funções de secretário do Conselho Nacional de Trânsito.

NOVO MINISTRO DA AGRICULTURA

O novo ministro da Agricultura, general Ernesto Dornelles, assumirá o cargo, hoje, às 9 horas. A cerimônia terá lugar no salão nobre do Ministério, transmitindo-lhe a pasta o sr. Eduardo Catalão.

ASSUMI HOJE O MINISTRO CLÓVIS SALGADO

Assume hoje suas funções o ministro da Educação e Cultura, sr. Clóvis Salgado, devendo transmitir o cargo o professor Abgar Renault. A cerimônia, que terá lugar no gabinete do MEC, está prevista para as 15 horas.

O prof. Ebgar Renault foi homenageado ontem, pelos diretores e chefes de Serviço do Ministério da Educação e Cultura.

A homenagem se registrou no próprio gabinete, tendo o ex-titular daquela pasta agradecido a colaboração de todos, durante sua gestão.

EMPOSSADO O MINISTRO DA VIAÇÃO

Assumiu ontem à tarde a pasta da Viação e Obras Públicas o comandante Lúcio Meira. No ato discursaram o novo ministro e seu antecessor, engenheiro Lucas Lopes. Estiveram presentes à solenidade, realizada no gabinete ministerial, parlamentares, altas autoridades, chefes de departamentos, jornalistas, amigos e convidados.

POSSE DO MINISTRO DO TRABALHO

Realizou-se, ontem à tarde, no Ministério do Trabalho, a posse do novo titular daquela pasta, senador Parsifal Barroso. O ato, que se revestiu de solenidade, teve lugar no gabinete do ministro, perante numeroso grupo de funcionários, representantes de organizações trabalhistas, delegações sindicais e diretores de serviços.

9 MILHÕES DE CRUZEIROS O DESFALQUE DE GUARUJÁ

S. PAULO, 1. Com o exame pericial da documentação contábil da Caixa da Prefeitura de Guarujá, verifica-se que o desfalque ali havido atinge cêrca de 9 milhões de cruzeiros.

Como responsáveis pelo desfalque são acusados o ex-prefeito João Tôrres Leite e o ex-tesoureiro da Prefeitura, Lindolfo de Barros.

O atual prefeito de Guarujá, sr. Domingos de Souza, esforça-se por esclarecer amplamente a opinião pública sôbre as graves irregularidades verificadas na Caixa da Prefeitura. (Asp.).

AMEAÇADO DE PRISÃO ILEGAL PELO GOVERNADOR DE SÃO PAULO

S. PAULO, 1. O coronel da reserva da Fôrça Pública do Estado, José Canavó Filho, deu entrada no Tribunal de Justiça a um pedido de "habeas-corpus", alegando estar ameaçado de prisão pelo governador do Estado. Esclarece o coronel que a prisão é ilegal e já foi determinada pelo governador por meio de boletim dirigido ao comando da Fôrça Pública.

O coronel Canavó Filho classifica a decisão do governador Jânio Quadros de "manifesto e odioso abuso de poder". (Asp.).

APREENDIDO O CONTRABANDO

Belém — Mais um contrabando vem de ser apreendido pela Polícia Marítima. Desta feita foi de fazenda, avaliado em quinhentos mil cruzeiros, encontrado no interior da canôa "Carmita". Trata-se de peças de nylon, sêdas e centenas de camisas. (M)

REGISTRO SOCIAL

NATALÍCIOS

Fazem anos hoje os seguintes oficiais da Aeronáutica: Adolpho Hermann Otto Thielle, Braulino Fernandes, Clóvis Cardoso de Moraes, Francisco Américo Fontenelle, Odalto de Barros Smith.

— **Fazem** anos hoje os nossos colegas de imprensa srs. M. Lopes Nogueira, Djalma Ferreira, Tancredo dos Santos Mello, Jean Manzon, dr. Leandro Ribeiro de Mello, Almir de Andrade e Gabriel Lacombe.

— Aniversariam hoje o comandante João Abelardo da Costa e o co-piloto Roberto de Figueiredo Balceiro.

— Transcorre hoje o aniversário natalício de d. Maria de Lourdes Garcia, professora do Instituto Benjamin Constant.

— **Fazem** anos hoje o sr. Felix Nunes da Costa Júnior, que receberá as homenagens de seus amigos e colegas.

Das Fábricas CIMO para o confôrto do seu escritório
MÓVEIS CIMO
R. INVÁLIDOS N.º 139
Tel. 22-4372
(39232)

NASCIMENTOS

Registrou-se, nesta capital, dia 12 último, o nascimento de José Lúcio, filho do casal Alice-Orlando Bernardino de Paiva, e sobrinho do nosso confrade Aureo Nonato. Serão padrinhos de José Lúcio, o sr. e sra. Lúcio Fluza, conhecido crítico e autor teatral.

NOIVADOS

Com a jovem professora Vera Martins Regadas, filha do coronel Luiz Guimarães Regadas e sra. Colatina Martins Regadas, contratou casamento o aspirante Lauter Lehar de Figueiredo Vieira, filho do dr. Lineu Maria Vieira esra. Licia Figueiredo Vieira, falecida.

CASAMENTOS

Realiza-se hoje, às 18 horas, na Igreja Sagrado Coração de Jesus, em Santissimo, o casamento da senhorita Sônia Pereira Suzano com o sr. Sebastião Queiroz da Silva, do alto comércio de Campo Grande.

— Realiza-se no próximo dia 8 do corrente, o enlace matrimonial do jovem Wallace Teixeira, filho do conhecido esportista carioca Ennes Teixeira e de sua espôsa, d. Dulce Teixeira, com a srta. Darci Ribeiro, filha do casal Adelino Ribeiro.

O ato religioso que terá lugar na Igreja de Sto. Antonio Zacharias, será efetuado às 18 horas.

HOMENAGENS

Comemorando o 10.º aniversário da administração da professora Joanidia Sodré, diretora da Escola Nacional de Música, professores e funcionários dêsse estabelecimento de ensino, bem como figuras representativas dos meios artísticos cariocas, farão inaugurar, sábado próximo, às 11 horas, uma placa comemorativa, que será colocada no gabinete da diretora. Na ocasião, falará o professor Carlos de Almeida, vice-diretor da Escola, o qual passará em revista os serviços da homenageada ao mesmo educandário de ensino superior, recordando a aquisição do órgão monumental com que ela aparelhor a Escola.

A solenidade será presidida pelo professor Pedro Calmon, reitor da Universidade do Brasil.

— Médicos-pediatras e sociedades científicas, homenagearão o sr. O. Ballarin, pela sua recente promoção à diretor geral da Companhia dos Produtos Nestlé, com um jantar que será realizado próximamente no Iate Clube do Rio de Janeiro, em data a ser fixada.

Destacados nomes da pediatria nacional patrocinam essa iniciativa, compondo-se a comissão promotora dos drs. Rinaldo de Lamare, "Chairman" da Academia Americana de Pediatria; drs. Alvaro Serra de Castro e Luiz Torres Barbosa, presidente da Sociedade Brasileira de Pediatria; dr. Alvaro de Aguiar, membro do Comitê Executivo da Associação Internacional de Pediatria; professores das Universidades drs. José Martinho da Rocha, Mário Olinto, Flávio Lombardi e Leonel Gonzaga; e dr. Eduardo Imbassahy, presidente executivo da 8.ª Jornada Brasileira de Pediatria.

— Por motivo do seu aniversário, ontem transcorrido, foi alvo de expressivas homenagens por parte de seus amigos e admiradores, o festejado poeta e escritor Sylvio Moreaux.

— Por motivo de seu aniversário natalício, no próximo dia 5, será o dr. Waldemar Figueiredo, advogado nos auditórios desta capital e figura de relevo no Olympico Clube, do qual é vice-presidente do conselho deliberativo, homenageado por seus companheiros e amigos do grêmio da Cinelândia, que lhe vão oferecer um cock-tail de cordialidade.

RECEPÇÃO

Por motivo do transcurso do 10.º aniversário de seu casamento, o casal Eurico Nascimento Filho-Isa Nascimento oferece hoje em sua residência uma recepção aos amigos.

FESTAS

Encerrando os festejos pré carnavalescos desta temporada, o Olympico Clube realizará domingo, das 20.30 às 23.30 horas, mais uma batalha de confete.

FALECIMENTOS

Faleceu inesperadamente, nesta capital, vítima de enfarto do miocárdio, o jornalista e político pernambucano Ranylson de Sá Barreto, diretor-proprietário do "Jornal Pequeno" e de "O Dia", ambos editados em Recife. Encontrava-se êle no Rio, há dias, tratando de interêsses daqueles jornais e anteontem estivera em São Paulo. De regresso, ao descer do avião que o conduzira, sentiu-se mal, vindo a falecer ainda no aeroporto Santos Dumont.

A notícia teve a mais dolorosa repercussão, quer no Rio, onde mantinha o extinto um vasto círculo de relações, como, e principalmente, na capital pernambucana, onde, mercê dos seus dotes de inteligência, capacidade de trabalho e caráter, grangeara destacada posição social.

O corpo do sr. Ranylson de Sá Barreto foi embalsamado e deverá ser transportado para Recife, ali se realizando os funerais.

Sua viúva, d. Carmen de Sá Barreto chegou ontem mesmo a esta capital, pelo "Constelation", a fim de acompanhar o feretro. Deixa ainda o sr. Ranylson de Sá Barreto 5 filhos, residentes em Recife, inclusive o jovem jornalista Enylson de Sá Barreto e os menores Zélia, Vânia Maria, Marlene e Gustavo.

PARA PESSOAS IDOSAS
CASA ESPECIALIZADA
INTERNAÇÃO TEMPORÁRIA OU DEFINITIVA
Rua Cândido Mendes, 271 — Glória — 42-2752 — 53769

A VERDADEIRA GELADEIRA DE MÃO
GÊLO-PAK

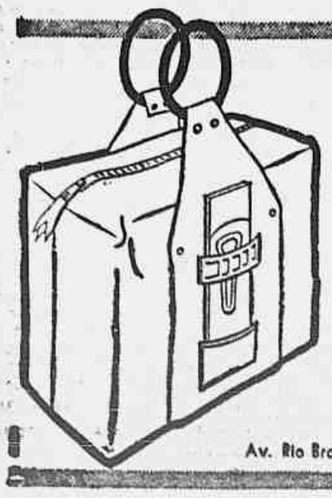

— em material plástico.
Vai aonde V. vai.
Conserva o frio 10 hs e leva tudo: bebidas, copos, canudos, gêlo, etc.
Vendas por atacado
Sociedade Com. e Industrial
LASEC Ltda.
Av. Rio Branco, 81 - 5.º andar - Tel.: 43-9797 - Rio de Janeiro

ENSINO

COLARAM GRAU OS DIPLOMANDOS DO GINÁSIO CENTRAL DO BRASIL

Paraninfou a turma, que teve como patrono o coronel Ururaí Magalhães, o prof. Peri Henriques — Presente ao ato o engenheiro Jair de Oliveira

Em solenidade presidida pelo engenheiro Jair de Oliveira, diretor da Central; o coronel Ururaí Magalhães, comandante da Polícia Militar; o engenheiro Celso Fonseca, chefe do Departamento de Ensino e Seleção daquela ferrovia; professôres, estudantes e convidados colaram grau os concluintes de 1955 do ginásio Central do Brasil.

Iniciada a cerimônia da colação de grau, após a entrega simbólica dos diplomas, foi dada a palavra ao orador oficial da turma, aluna Jésia Gomes Ferreira, que fêz um retrospecto da vida escolar no citado educandário onde, com seus colegas, teve ensejo de adquirir conhecimentos e testemunhar exemplos de dedicação à juventude e de amor ao trabalho.

Em sguida, falou o paraninfo, prof. Pery Hnriques, que exortou seus afilhados, no sentido de que prossigam, sem solução de continuidade, nos estudos, com o máximo empenho, a fim de que se firmem, no futuro, como didadãos prestantes e garantia da nacionalidade.

..Homenageado o engenheiro Jair de Oliveira

Durante a solenidade, ao ser franqueada a palavra dela fêz uso o prof. Newton Ribeiro, diretor do Ginásio Central do Brasil, que, aproveitando ao portunidade, prestou homenagem ao diretor daquela ferrovia. Depois de ratificar os conceitos emitidos pelos oradores oficiais, no tocante à profícua administração do eng. Jair Rego de Oliveira, e de referir-se, também, ao eng. Lauro Enéias de Miranda, diretor da Superintendência de Administração, destacado colaborador daquele diretor, e também um dos homenageados pela turma de concluintes, ressaltou o interêsse que o engenheiro Jair Rego de Oliveira vem devotando à Instrução, na Central do Brasil, notadamente no setor do ensino fundamental, através do Ginásio, que muito lhe deve, nessa fase de sua gestão, pelo progresso que está assinalando. Evidenciou, dentre as louváveis iniciativas do homenageado, as obras de vulto, que ora se concretizam no velho prédio em que funciona o estabelecimento, no intuito de melhorar suas instalações e de proporcionar maior confôrto aos corpos docente, discente e administrativo. Declarou, em continuação, o diretor do Ginásio, que, dentro das diretrizes traçadas pelo eng. Jair Rego de Oliveira, deverá, em março próximo, ser criada a merenda-escolar e organizado um serviço de assistência ao aluno. Antes de concluir, aquêle educador dirigiu-se ao cel. Ururahy de Magalhães, escolhido espontaneamente pelos diplomandos para patrono da turma, tendo-lhe acentuado que aquela iniciativa fôra recebida pelos professôres, alunos e funcionários com a mais viva simpatia, porque seu escopo era retribuir-lhe, pàlidamente, a colaboração que a briosa milícia sob seu comando há prestado ao Ginásio, tôdas as vêzes que é solicitada para participar de suas atividades escolares. Evocando a obra marcante que o cel. Ururahy de Magalhães, à frente da Polícia Militar, conseguiu prestar à população carioca, o professor Newton Ribeiro provocou calorosos aplausos dos presentes àquele ilustre soldado.

O engenheiro Jair de Oliveira, diretor da Central, quando fazia entrega do diploma a um dos concluintes

Palavras do diretor da Central

Ao encerrar a solenidade, o eng. Jair Rêgo de Oliveira agradeceu a presença de quantos ali compareceram e deram maior relêvo ao acontecimento. Congratulou-se com o cel. Ururahy de Magalhães, de quem afirmou ser grande admirador e, depois de deixar transparecer, pela lhaneza de suas expressões, que é um homem prático e de senso objetivo, disse nada prometer, para não faltar, tendo citado a execução das portarias que baixara, em favor os alunos do Ginásio, não obstante as múltiplas dificuldades de ordem administrativa e econômica que o cercam. Salientou, finalmente, o diretor da Central, que está satisfeito com os rumos do ensino ferroviário na sua Autarquia, quer no âmbito profissional, quer no ginasial. Louvou a operosidade do eng. Celso Suckow da Fonseca, atual chefe do Departamento de Ensino e Seleção bem como a competência e o zêlo do diretor do Ginásio, prof. Newton Ribeiro, cujo patriótico esfôrço vem merecendo sua especial atenção.

Outras notícias de Ensino na 4.ª página 2.º caderno

A.M.E.S.
Grito de Carnaval

A Associação Metropolitana dos Estudantes Secundários realizará um grande Grito de Carnaval, dia 4 de fevereiro nos salões do Sindicato dos Bancários a Av. Presidente Vargas, 502, dêas 21 horas em diante.

Convidamos todos os estudantes a procurarem seus convites em nossa sede á rua da Carioca, 30 - 4º andar.

Curso de Jornalismo - Prossegue com grande sucesso o segundo Curso de Jornalismo Estudantil, sob o patrocínio da AMES em colaboração com o Sindicato dos Jornalistas Profissionais do Rio de Janeiro.

As aulas do Curso de Jornalismo são ministradas às quartas e sextas e texto do impresso que está sendo distribuido internamente, relativo ao já vitorioso Código de Honra, a ser adotado doravante em nossa Escola.

Departamento de publicidade - A partir dessa data, acha-se responsável pela divulgação externa do Departamento de Publicidade, o colega Paulino Geraldo Cabral de Mello.

NOTICIARIO

Os estudantes ao presidente Juscelino

Ao presidente Juscelino Kubitschek o estudante Nilton Maia, presidente da Associação Metropolitana dos Estudantes Secundários endereçou a seguinte mensagem: — "Excelentíssimo Sr. Dr. Juscelino Kubitschek de Oliveira — M. D. Presidente da República dos Estados Unidos do Brasil.

"Ao ensejo de Vossa posse à suprema Magistratura da Nação Brasileira, os estudantes secundários, enviam a Vossa Excelência, através da Associação Metropolitana dos Estudantes Secundários, as mais calorosas saudações e votos sinceros para que o vosso govêrno, seja um govêrno de paz, liberdade, progresso e prosperidade para todo o povo brasileiro. Esperamos de vosso govêrno soluções que permitam melhores condições de estudo para a juventude de nossa terra. A mocidade estudantil deseja ver concretizada a Aplicação do Fundo Nacional do Ensino Médio e, consequentemente, o Congelamento das Anuidades Escolares, medidas capazes para conseguir ensino mais acessível. Coerentes com os ideais de nosso povo, desejamos que um dos primeiros atos de vosso govêrno, seja a suspensão do estado de sitio, restituindo assim, as franquias constitucionais, da qual Vossa Candidatura vitoriosa, foi fiel representante dos sentimentos democráticos de nosso povo. Estaremos permanentemente ao vosso lado, para ajudar-vos na grande tarefa a que Vossa Excelência se dispôs a realizar, no sentido de engrandecer nossa Pátria e torná-la respeitada e conhecida entre tôdas as nações do mundo. — Saudações Estudantis — Nilton S. Maia — Presidente".

ENSINO SUPERIOR GRATUITO DE CIÊNCIAS ECONÔMICAS

Em nota distribuida pela imprensa o Diretório Acadêmico Amaro Cavalcanti pelo seu presidente acadêmico Alberto Simon Salama informa que se acham abertas as inscrições para o Concurso de Habilitação para a Faculdade de Ciências Econômicas, Contábeis e Atuariais da Escola Amaro Cavalcante, mantida pela Prefeitura do Distrito Federal e reconhecida pelo govêrno federal.

Esses cursos superiores são inteiramente gratuitos e funcionam à noite, recebendo ainda os alunos além do ensino, inteira assistência médico odontológica e social.

As vagas são em número de 180 e poderão se inscrever no Concurso os candidatos que possuam um dos seguintes cursos: Contador ou Técnico em Contabilidade, Clássico, Científico ou uequivalente. Os candidatos prestarão exames das seguintes matérias: Matemática, História do Brasil e Geografia Econômica.

O Diretório Acadêmico Amaro Cavalcante mantem um curso Pré Vestibular para o preparo de candidatos e está distribuindo inteiramente gratuito os programas para o Concurso.

Informações: - Diariamente das 18 às 22 horas - Largo do Machado,20 Catete.

Para comprar e vender sua residência, apartamento, vila, terreno, mesmo ocupados, e com renda antiga e mau estado, procure a "CONSTRUTORA E IMOBILIÁRIA BASTANI LTDA." — C.I.B.A.L. — Trav. do Ouvidor, 11 — 6.º - ss/ 601-2 — Telefones 22-7450 e 52-2822. 63097

O REARMAMENTO MORAL na Alemanha e na França

O dr. Konrad Adenauer, chanceler da República Federal da Alemanha, ministros do Gabinete e ministros presidentes dos Estados da República Federal da Alemanha, convidaram a Missão do Rearmamento Moral agora em Paris para vir à Alemanha.

Reportando-se ao espetáculo inaugural no Teatro dos Campos Eliseos da "A ilha submergindo", o dr. Theodor Oberlaender, ministro para Refugiados no Gabinete alemão, anunciou que escrevera ao fundador do Rearmamento Moral — Frank Buchman — em nome do chanceler alemão e de um grupo integrado pelo dr. Eugen Gerstenmaier, presidente do Parlamento alemão; Franz Blucher, vice-chanceler; Wilhelm Hoegner, ministro presidente da Bavária; Henrich Hellwege, ministro da Baixa Saxônia; Karl Arnold, ministro presidente do Reno-Westphalia do Norte; dr. Heinrich von Brentano, ministro do Exterior; dr. von Merkats, ministro da Câmara Alta de Negócios, e o próprio dr. Oberlaender.

O dr. Buchman foi recentemente condecorado por ambos os governos da França e da Alemanha pelo seu trabalho no Rearmamento Moral desde o segundo conflito mudial, criando uma unidade de pensamento entre as duas nações. "Nós somos gratos por aquilo que deu à Alemanha, desde a segunda guerra mundial, especialmente quanto às relações entre a França e Alemanha", diz a carta convite. "Nestes tempos de confusões necessitamos na Europa, e essencialmente na Alemanha dividida, uma ideologia que possa produzir claridade e fôrça moral para estreitar relações internacionais, bem como, para nossa vida nacional". A Comissão que convidou a Missão do Rearmamento Moral a visitar a Alemanha inclui membros dos maiores partidos políticos alemães.

O dr. Oberlaender dirigiu-se à Missão do Rearmamento Moral de 340 pessoas de 32 nações, quando o mesmo foi acolhido em Paris por um grupo de franceses de destaque. "Nem a França e tampouco a Alemanha podem ser livres se uma delas não o fôr", disse êle. "Já passou o tempo em que qualquer nação podia ficar indiferente em face das dificuldades de outras nações. A França e a Alemanha têm raizes comuns, uma história comum, um destino comum e uma tarefa comum."

O sr. Eugene Claudius-Petit, que foi cinco anos ministro da Reconstrução Francesa, disse o seguinte acêrca da Missão: "Vocês chegaram no momento exato. É um profundo instante crítico à história de nossa terra. Vocês ajudarão a fazer uma nova arrancada por nova estrada — o caminho da unidade traçado ao redor do mundo."

"O Rearmamento Moral pode fazer a recuperação da França", declarou Maurice Mercier, secretário da União Francesa de Trabalhadores Têxteis (Force Ouvrière)". Em meu próprio campo de experiência na industria têxtil, o Rearmamento Moral tem ajudado a realizar acôrdos, os quais têm permitido a milhões de franceses ganharem mais bilhões de francos. Ao redor do mundo, estadisias diàriamente falam uma nova linguagem em virtude do Rearmamento Moral."

METAS DO...

(Conclusão da última página)

troleiros) em 400.000 toneladas (deadweight);

14) Reaparelhamento e ampliação do "Sistema Federal de aerovias e aeroportos" (metas a serem definidas);

15) Reaparelhamento do Departamento dos Correios e Telégrafos, com a realização do "II Plano Postal Telegráfico" (metas a serem definidas).

III — SETOR ALIMENTAÇAO

16) Construção de armazéns e silos com capacidade para 400.000 toneladas;

17) Construção e ampliação de matadouros para tingir a 51.000 toneladas de capacidade de frigorificação;

18) Ampliação do número de tratores agricolas para 75.000 unidades em uso em 1960;

19) Expansão da produção de fertilizantes, nitrogenados e fosfatados, para atingir a 150.000 toneladas anuais;

20) Ampliação da produção de inseticidas para fins agrícolas (meta a ser definida);

21) Aumento da produção de trigo para atingir um mínimo de 1,5 milhões de toneladas;

22) Aumento de 30% na produção agropecuária para consumo interno e ampliação correlata da indústria de produtos alimentícios, inclusive para a exportação.

IV — SETOR INDÚSTRIAS DE BASE

23) Produção de 2.000.000 toneladas de laminados de aço;

24) Produção de 50.000 toneladas de ferro-ligas;

25) Produção de 50.000 toneladas de aluminio;

26) Expansão da produção de outros metais não ferrosos (metas a serem fixadas);

27) Produção de 5.000.000 toneladas de cimento;

28) Produção de 130.000 toneladas de álcalis;

29) Exportação de 10 milhões de toneladas de minério de ferro;

30) Produção de 200.000 toneladas de celulose;

31) Produção de 450.000 toneladas de papéis de todos os tipos;

32) Implantação da indústria de caminhões e automóveis;

33) Implantação da indústria de locomotivas Diesel e elétricas;

34) Implantação da indústria de equipamento elétrico pesado;

35) Implantação da indústria mecânica pesada;

36) Implantação da indústria de construções navais.

BANCO DA CIDADE
do Rio de Janeiro S. A.
(Fundado em 1943)
CONTAS PARTICULARES
5%
Av. Pres. Vargas, 309

ITINERÁRIO DAS ARTES PLÁSTICAS

JAYME MAURICIO

Internacionais

DESENHOS DE PAUL VALÉRY EM PARIS

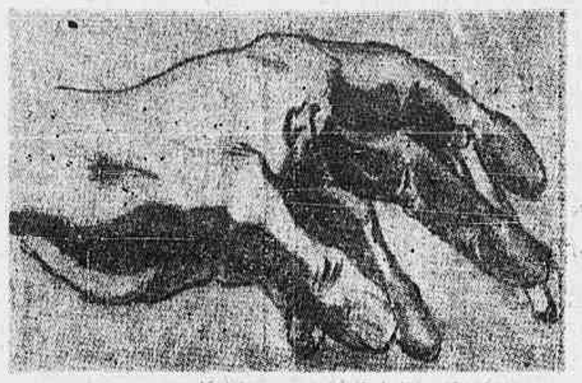

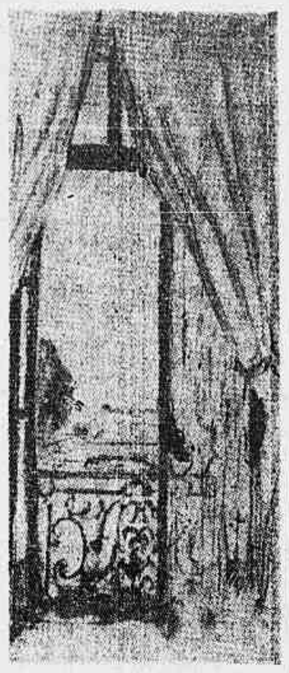

Na grande exposição dedicada a Paul Valéry que a Biblioteca Nacional inaugurou têrça-feira última, ao lado de centenas de documentos do grande poeta, aparecem cêrca de 50 desenhos e pinturas, entre as quais duas aquarelas: estudo de mão e "A Montmirail". Valéry foi um decidido estudante de pintura desde os 13 anos. Mais tarde essa atividade tornou-se apenas um **divertissement**

Museus americanos

INSTITUIÇÕES DE ARTE DA "HARVARD UNIVERSITY"

Relendo êste excelente Guia das Coleções Públicas de Arte dos Estados Unidos, da União Pan-Americana, entre os inúmeros museus da região da Nova Inglaterra, detemo-nos no Estado de Massachusetts, que apresenta nada mais nada menos de vinte e cinco instituições de arte (antiga e moderna) em cêrca de 16 cidades, o que é um indice esplêndido. Entre elas destaca-se sobremodo a cidade de Cambridge onde a "Harvard University" mantém quatro museus:

1 — "Busch Reisinger Museum" (dedicado integralmente à cultura artística alemã).

2 — "Fogg Art Museum (desenhos, gravuras e laboratório de restaurações, pintura, escultura, uma coleção soberba).

3 — "Semitic Museum" — (dedicado à cultura semítica desde os tempos mais remotos.

4 — "Peabody Museum of Archaeology and Ethnology" (arqueologia, etnologia e antropologia).

Este último museu, fundado por George Peabody em 1866, é o único que registra em seu patrimônio algo do Brasil (as recentes aquisições da diretora do "Fogg Art Museu" no Brasil ainda não foram registradas). Trata-se de uma instituição de salas vastas onde a disposição das peças conduz acertadamente aos estudos das chamadas culturas primitivas. No que diz respeito à América pode-se afirmar que o visitante verá alguns dos melhores exemplos de arte precolombiana.

No primeiro piso o visitante encontra uma completa exposição da cultura dos esquimaus com objetos utilitários que carecem de valor estético mas com magníficas máscaras de cerimoniais talhadas e colunas totêmicas oriundas do Alasca. Há ainda objetos talhados em marfim e tecidos admiráveis.

Ainda no mesmo andar encontra-se uma surpreendente quantidade de máscaras talhadas africanas, da Libéria, cuja riqueza de desenho e a notável técnica escultórica provocam demorado estudo e admiração.

No segundo andar começa uma extensa coleção de peças indígenas dos Estados Unidos, tais como vasilhas do Arizona, Utah, e Novo México, talhas e desenhos em madeira policromadas, cestas, etc.

Em continuação à aglomeração das peças, o visitante encontra com alguns objetos de interêsse puramente etnológico do Brasil, mas ao mesmo tempo se incluem exemplos de cerâmicas e cestas, destacando-se entre elas uma série de adôrnos de plumas de indios das Guianas.

Um dos conjuntos mais amplos é o do Peru, que apresenta tecidos Chimu y Nasca, prata e cerâmica, sobressaindo uma cabeça da cultura Chavin. Da Bolívia, cultura de Tiahuanaco, encontra-se em talhas em pedra e cerâmica. De ambos os países, mantas e tecidos modernos. O Chile é representado com grandes vasos de cerâmica da cultura Atacama e a Argentina participa com peças da cultura Calchaquí. A Colômbia mostra interessantes figuras arcaicas provenientes do vale de Cauca e bronzes pequenos. A Venezuela figura com cerâmicas de desenho característico da cultura andina.

No terceiro andar dêste importante museu descortina-se uma das mostras mais amplas dos mayas que possa encontrar-se nos EE. UU., proveniente de seus três grandes centros: Honduras, Guatemala e Yucatán. Esculturas de pedra, cabeças grotescas, vasilhame decorado, máscaras, figuras de barro, máscaras aztecas e totonacas.

No quarto andar, objetos arqueológicos da Idade de Bronze européia, destacando-se uma série de peças ibéricas, em ferro e umas tantas peças etruscas, medalhas e moedas. Também nesse andar estão expostos objetos da Oceania, como relevos em pedra da Ilha da Páscoa, remos das ilhas Marquesas, etc. Da Nova Zelândja se destacam algumas talhas importantes da cultura maori. Das ilhas do Havaí, tecidos emplumados, máscaras de vigorosa expressão.

Admira-se ainda (e em número extenso) peças da Melanésia, Nova Guiné Birmânia, Sibéria, Tibet, Java, Borneo Filipinas.

No quinto andar o continente africano domina, com uma ampla e selecionada coleção do maior interêsse artístico. O Congo Belga e Cameron se apresentam com máscaras, fetiches e móveis. Figuras fundidas em cobre da tribo Gio, placas de bronze com efigie de guerreiros, mostrando a excelência da arte da fundição de metais desenvolvida pela cultura de Benin durante os séculos 17 e 18. Finalizando, um grupo raro de barro cozido do Egito.

Quando por aqui teremos uma instituição como esta? Talvez nunca, se pensarmos no espírito antiartístico que vai pelas altas esferas das universidades brasileiras, a começar pela Universidade do Brasil.

FRANCESES EM MOSCOU

Chapalain-Midy regressando de Moscou onde uma grande exposição de arte francesa triunfa, ao ser abordado por um repórter tendencioso que aguardava um depoimento entusiasmado, respondeu:

— A luz é forte e bela sôbre Moscou, o Kremlin com a neve é um espetáculo magnífico, e a Galeria Trétiakof é rica em coleções de icones admiráveis. No que concerne a todo o resto, sou muito menos competente.

FILMES DE ARTE

No Museu Guimet, Robert Rey pronunciou uma conferência sôbre o cinema e a arte, com projeção de filmes sôbre Matisse, Toulouse-Lautrec, a legenda de Santa Ursula, Maillol Breughel, etc. Desnecessário dizer que o êxito foi grande e que o interêsse em Paris por filmes sôbre arte recrusdece.

SUSPENSÃO DO ESTADO...

(Conclutão da última página)

a menção de oficiais e de praças detidos, o relatório do Ministério da Guerra quanto aos acontecimentos da Escola de Sargentos de Infantaria, da Escola de Aperfeiçoamento de Oficiais, da Escola de Aviação Militar, da Escola Militar, do 1.º Batalhão de Engenharia, do 1.º Regimento de Artilharia, do 15.º Regimento de Cavalaria Intendente, do Forte de Copacabana, do Forte de Lages e ainda de outras unidades do Exército.

Epitácio Pessoa era um constitucionalista de porte. Sabia que a responsabilidade de prestar êsses esclarecimentos era do presidente da República e que não podia transferi-la ao seu sucessor.

Qual a situação em que nos encontramos? No dia em que fôr suspenso o sitio, será o novo chefe do Poder Executivo que prestará contas à Casa dos seus atos e dos atos do seu antecessor. O seu antecessor, entretanto, é, já agora, ministro da Justiça, e, então, se dá essa anomalia no regime presidencial: enquanto, nos outros governos são os ministros que ficam solidários, por disposição constitucional com o presidente, desta vez será o presidente que terá de solidarizar-se com o ministro.

O PROJETO

— Por êsses motivos — afirmou o sr. Prado Kelly — e correndo em ajuda do govêrno, vem a oposição apresentar projeto que já deixou sôbre a mesa, assim redigido:

"Art. 1.º. Fica suspenso, a partir da publicação desta lei, o estado de sitio decretado na conformidade da lei 2.713, de 21 de janeiro de 1956.

Art. 2.º. Revogam-se as disposições em contrário".

Disse bem que êsse projeto devia atender à conveniência do poder, não à da oposição. A oposição lucra quando os governos se impopularizam.

Foi um pensador do porte de Virga que, no seu conhecido livro sôbre partidos políticos, se referiu a uma lei formulada por sociólogos alemães: a da desagregação dos partidos do poder.

O atual presidente, em sua viagem pelo estrangeiro, tudo fêz — é o que está longamente publicado — para atrair capitais. Mas acreditará S. Exa. que virão capitais ao Brasil quando, não só em relação aos estrangeiros, mas também em relação aos nacionais, estão suspensas as garantias da Constituição? E, se não vierem capitais, como poderá S. Exa. cumprir aquelas iniciativas que anuncia, prolongando no presidente o gôsto e o estilo do candidato, sobretudo aquêle programa de em 5 anos dar ao Brasil, em progresso material, o que êle não obteria em 50?

O DISCURSO DO SR. NEREU RAMOS

— Ainda em discurso de ontem, o atual ministro da Justiça declarou o seguinte:

"Os imperativos da sobrevivência de nossa união federal impõem a revisão do atual esquema político, para o estabelecimento de um regime em que o govêrno se torne mais eficiente e capaz, o homem mais livre e respeitado, a ordem econômica mais justa e compreensível, e a igualdade social mais generalizada e verdadeira."

Anuncia, portanto, revisão constitucional e anuncia-a em têrmos de urgência.

Como será possível pensarmos em revisão constitucional sob estado de sitio, impedindo a livre manifestação da opinião brasileira, fazendo calar a opinião dos jornalistas, obstando a que partidos, agremiações, sociedades, institutos de cultura participem do debate com a liberdade necessária ao êxito da própria iniciativa?

Não. O govêrno, pela sua própria definição, pelo que êle mesmo está augurando e prometendo, não poderá funcionar, se não concordar a maioria nesta Casa, a maioria numerosa que o apoia e lhe reflete o pensamento, com a suspensão imediata do estado de sitio.

IGUALDADE DE TRATAMENTO

Agora, a V. Exa. me dirijo, sr. presidente, para pedir seja vigilante na tramitação do projeto. Sabe V. Exa. que o art. 117, inciso II do Regimento, considera projeto por natureza urgente aquêle que decreta, prorroga ou suspende estado de sitio.

— Devo informar a V. Exa. de que a Mesa cumprirá prazeirosamente o dispositivo regimental, dando à proposição o mesmo tratamento dispensado às proposições anteriores — respondeu o sr. Godói Ilha.

— Era, sr. presidente, o que esperava de V. Exa. — aduziu, o sr. Prado Kelly — depois que se instituiu aquela "jurisprudência da celeridade" em relação ao primeiro projeto oferecido pelo Poder Executivo e ao outro, formulado pelo nobre líder da maioria, de aprovação do sitio prorrogado pelo sr. presidente da República. Mas, dada a boa vontade de V. Exa., e como êste projeto será publicado no **Diário do Congresso Nacional** de amanhã, já amanhã mesmo podendo ser considerado pela Comissão de Justiça, não será caso de V. Exa. convocar uma sessão noturna, a exemplo do que aconteceu anteriormente, para que o plenário, antes mesmo do parecer daquele órgão, possa manifestar-se a respeito da matéria, iniciando debate que já agora vem tocado da inspiração patriótica de defesa das liberdades individuais?

Estas providências farão bem ao parlamento. Acredito que os representantes dos vários partidos que no momento cerram fileiras em tôrno do atual govêrno, não hesitarão em comparecer para assumir as responsabilidades que lhes incumbem em hora tão delicada da vida nacional. Todos devemos contribuir para que o Brasil retorne, quanto antes, ao leito da verdadeira legalidade.

Lembro-me de uma frase de Valery. Com a agudeza de seu pensamento e a maestria de sua forma, dizia êle que o Estado moderno era filho da fôrça e do direito que o geraram com suas contradições.

— Façamos todo o esfôrço para que se dissipem os resquícios do govêrno de fato implantado em há hora no país e nos preparemos para zelar, cada qual em seu pôsto, pelo respeito e acatamento a tôdas as normas da Constituição. Neste enunciado, já estou a definir o tipo de oposição que passaremos a fazer, com vigilância e destemor, ao atual govêrno da República — concluiu o sr. Prado Kelly, líder do bloco parlamentar da oposição.

A POSIÇÃO DA MAIORIA

Em seguida, foi à tribuna o sr. Vieira de Mello, como líder da maioria, para responder ao sr. Prado Kelly, declarando, inicialmente, que se congratulava com o líder da oposição, pela altitude em que colocara a questão esperando que assim sempre se desenrolassem as discussões, para honra da CRmara e elevação dos debates, aduzindo:

— Cabe-me a responsabilidade de, nesta hora, dizer algumas palavras em tôrno das considerações brilhantemente tecidas por S. Exa. no discurso que acaba de pronunciar, para que, desde logo, a Nação tome conhecimento dos pontos de vista em que a maioria parlamentar e o govêrno situam o problema agora ventilado.

Uma preliminar gostaria de submeter nesta hora, à apreciação de meus ilustres pares. Nunca houve, neste país, estado de sitio tão ameno, tão brando, tão suave.

Não sei, até êste momento, quantas prisões, não sei, até êste instante, quantas violências, não sei, até o momento, quantas suspensões reais de garantias e direitos individuais foram executadas pelo govêrno, na defesa das liberdades públicas.

— Porque não quiz saber — declarou, em aparte, o sr. Nestor Duarte.

— Os tribunais que o digam — contra-apartela o sr. Adauto Cardoso.

—O que sei é que o estado de sitio votado pelo Congresso teve praticamente uma única e real aplicação: a censura à imprensa, a coerção à manifestação dessa liberdade tão preciosa, cuja suspensão nós outros consideramos, por outro lado, também profundamente odiosa e que só em circunstâncias excepcionais poderiamos ter outorizado — respondeu o sr. Vieira de Melo.

— E o mandado de segurança? — indagou o sr. Adauto Cardoso.

OS PROPÓSITOS DO ATUAL GOVÊRNO

— E mister se diser que o govêrno ontem instalado — prosseguiu o líder da maioria — não tem outro propósito que não governar o país dentro da mais ampla franquia democrática e do mais rigoroso respeito às liberdades públicas. E, neste sentido, desejo desde logo anunciar que, possivelmente ainda hoje, a censura à imprensa, único aspecto realmente grave do estado de sitio, será levantado para que a opinião pública do país se areje na crítica, no debate, na verdadeira oposição.

SUSPENSÃO DA CENSURA

— Quem, como nós, enfrentou, durante meses a fio, — declarou o orador — uma das campanhas mais tenazes que êste país tem visto; quem, como nós, soube, através do Parlamento, da imprensa e de todos os meios de divulgação, sustentar o debate com os nossos adversários, não teria, a esta altura quando a vitória da democracia se consolidou com a posse dos eleitos, motivos para recear êsse debate à plena luz do dia. Possivelmente ainda ainda hoje, repito — porque a medida é de sua própria natureza grave — será levantada a censura à imprensa.

— E ao rádio, também? — indagou o sr. Nestor Duarte.

— Ao rádio também evidentemente. O que todos desejamos é que a Nação tome pleno conhecimento dos atos do govêrno, que a oposição sôbre êles exercite a sua fiscalização, pois o que anima aquêles que agora assumem a responsabilidade do govêrno não é senão dar a êste país um clima de paz, de tranquilidade, e, dentro dêle, assegurar o progresso tão desejado, pelo povo brasileiro — respondeu o sr. Vieira de Melo.

— V. Exa. anuncia à Casa que vai cessar a censura, vai cessar por uma condescendência do govêrno, vai cessar pelo reconhecimento, da parte do govêrno, de que não há motivos para continuar essa limitação. Mas o govêrno está armado dêsses poderes de que pode usar a qualquer tempo. A declaração de V. Exa., nobre líder, cujas palavras estou ouvindo com o máximo acatamento, ou a interpreto como o prenúncio de que a maioria parlamentar não poderá nesta Casa deixar de seguir a orientação do govêrno, que já é contrário à permanência do estado de sitio. Então, será a hora de resolvermos, de uma vez por tôdas, essas dificuldades, suspendendo um regime excepcional que o próprio govêrno não se sente à vontade para utilizar — asseverou, em aparte, o sr. Prado Kelly.

— Agradeço ao eminente deputado Prado Kelly a sugestão que acaba de fazer, e que tomaremos na devida consideração, como tudo quanto parte dêsse espírito equilibrado e brilhante — respondeu o líder da maioria.

JUSCELINO E A CENSURA

— Mas não há confundir — acrescentou o orador — um aspecto do problema com a generalidade dêsse problema. Problema da censura à imprensa é um problema que diz diretamente respeito a uma posição moral do govêrno que acaba de se instalar. Realmente, o sr. Juscelino Kubitschek de Oliveira não se poderia sentir, de um ponto de vista moral, perfeitamente à vontade, nesta hora, para coibir uma crítica honesta, franca e rigorosa aos atos do seu govêrno. Outra coisa são aquêles aspectos que se relacionam com a segurança do regime e das instituições. S. Exa., nem mesmo sozinho, pode aquilatar até que ponto devam prevalecer, não digo as medidas de suspensão, mas, pelo menos, a possibilidade de sua execução. Não posso, nesta hora, antecipar a palavra do govêrno, nem da maioria, sôbre o projeto que V. Exa. acaba de apresentar à Casa. Nem seria possível, em assunto dessa magnitude, pudessemos de pronto, de improviso, enunciar pensamento definitivo. O que posso dizer é que o projeto de V. Exa. será por nós considerado, examinado nos seus múltiplos aspectos, olhado não apenas por êste lado simpático que diz respeito à plena preservação das garantias e dos direitos individuais, pelo outro lado, mais largo também, que é aquêle que se relaciona com os aspectos que focalizei, isto é, a sustentação do regime, a preservação das nossas instituições e a continuidade daquilo que S. Exa. e nós tanto desejamos para êste país — a tranquilidade, a paz da família brasileira, o clima de que a Nação precisa para seu próprio desenvolvimento. Antecipo apenas êste ponto de vista. Ainda hoje o govêrno cogitará de colocar os seus atos, tudo quanto dêle parta, ao julgamento da Nação e, com ela, dos opositores dêle, para que todos saibam o que se está passando, o que se está fazendo, o que se pretende fazer, para firmar-se, enfim, como guardião que não falhará à confiança nêle depositada pelo povo brasileiro.

GRAÇA ARANHA, PRECURSOR DO MODERNISMO

Comemorando o 25º aniversário da morte de Graça Aranha, no suplemento dominical desta semana, nosso diretor M. Paulo Filho fará um estudo sôbre a obra do grande homem de letras, para mostrar ter sido êle o verdadeiro precursor do modernismo no Brasil com suas duas conferências, em São Paulo (1922) e no Rio (1924), quando abandonou a Academia Brasileira de Letras, na defesa de seus pontos de vista renovadores.

IMPOSSIBILITADA DE EDITAR JORNAIS

Encerrou suas atividades a emprêsa editora de "El Espectador" de Bogotá

BOGOTÁ, 1. A Junta de Sócios de "El Espectador", desta capital, decidiu, ao meio dia de hoje, decretar a liquidação comercial da emprêsa, em vista impossibilidade em que a colocou o govêrno de dar às suas instalações gráficas o único uso para o qual estão tècnicamente aparelhadas, isto é, para publicar jornais".

A gerência do jornal entregou hoje uma notificação pessoal escrita a todos os seus empregados da redação e das oficinas, informando-os de que, dentro dos preceitos legais, ficavam suspensos os contratos de trabalho vigentes.

"El Espectador" deixou de ser editado no dia 6 de janeiro passado, e o Ministério do Govêrno não deu autorização, até hoje, para a publicação de outro jornal nas mesmas oficinas.

Gabriel Cano, proprietário do jornal e presidente da Junta Diretora, expediu hoje uma declaração em que acusa o govêrno de "falta de compreensão" por não haver "permitido o reinicio da publicação de El Espectador" nas únicas condições pososíveis para nós. Acrescenta que a emprêsa está certa de que poderá liquidar todo o seu passivo, preferencialmente o das prestações sociais de seus empregados".

A junta Diretora de "El Espectador" decidiu entrar em liquidação porque o govêrno vem retardando a licença para a publicação de um novo matutino, que se chamaria "La Idea" ou "La Consigna".

NO MUNDO POLÍTICO

(Continuação da 3ª página)

vendas e consignações, prevê para os próximos dez anos, uma arrecadação de cêrca de 2 bilhões de cruzeiros que serão aplicados da seguinte maneira: 35 % para energia; 10 % para agricultura e 10 % para educação e saúde." Asp.

CONGRATULAÇÕES DA ASSOCIAÇÃO COMERCIAL DE SÃO PAULO

SÃO PAULO, 1 — O presidente da Associação Comercial de São Paulo, sr. João di Pietro, enviou o seguinte telegrama ao novo presidente da República:

"Tenho a honra de comunicar a V. Exa. que a diretoria da Associação Comercial de São Paulo, em reunião plenária hoje realizada, deliberou consignar na ata dos seus trabalhos um voto de congratulações por motivo da posse de V. Exa. na presidência da República.

A entidade signatária deseja manifestar, neste ensejo, a certeza de que o govêrno de V. Exa. saberá encontrar, com superior patriotismo e espírito público, a solução para os graves problemas que afligem a Nação, proporcionando clima favorável ao pleno desenvolvimento das atividades econômicas e à realização dos altos destinos da nacionalidade.

A entidade que êste subscreve apresenta a V. Exa. as homenagens do seu profundo respeito." Asp.

GOVERNADOR INTERINO NO PARÁ

BELÉM, 1 — Dando por terminado o mandato que o povo paraense lhe outorgou no pleito realizado no dia 3 de outubro de 50, o governador Zacarias Assunção transmitiu o cargo ao presidente da Assembléia, deputado Catete Pinheiro. Na oportunidade, o sr. Zacarias Assunção pronunciou um discurso, fazendo um completo retrospecto de suas atividades em prol do Estado.

Pela manhã, foi celebrada uma missa em ação de graças, no bairro da Cidade Velha. No Automóvel Club, o ex-governador foi homenageado com um almôço íntimo, oferecido pelos seus ex-auxiliares e deputados. Às 20 horas, foi realizada uma concentração popular pelos partidos que deram apoio ao sr. Zacarias Assunção.

O sr. Catete Pinheiro, segundo se propala, deverá manter à frente da Secretaria das Finanças o sr. J. Aben Athar, sendo que o sr. Valdemar Chaves, atual diretor de Aguas, iria para a pasta da Viação.

Todos os pertences do sr. Zacarias Assunção, que se acham no Palácio, foram conduzidos para sua residência, inclusive a cadeira que o povo paraense lhe ofertou no dia da posse... M.

EXTINTA A COLIGAÇÃO PSP-PL EM PERNAMBUCO

RECIFE, 1 — Foi extinta, na Assembléia Legislativa, a coligação das bancadas do Partido Libertador e Partido Social Progressista, em face de discordância sôbre a constituição da Mesa. As agremiações uniram-se durante as eleições para apoiar a candidatura Cordeiro de Farias e agora parece que o PL irá atuar na oposição. Êsse partido é dirigido, aqui, pelo senador Novais Filho e seu líder na Assembléia, deputado Constantino Maranhão, informou à reportagem que será candidato à presidência do Legislativo, contando, já com o apoio de mais da metade da Assembléia. Asp.

PRESIDÊNCIA DA ASSEMBLÉIA MINEIRA

BELO HORIZONTE, 1 — Com o afastamento do sr. Ribeiro Pena, que ocupará a Secretaria do Interior, assumiu a presidência da Assembléia Legislativa o vice-presidente sr. Mario Hugo Ladeira. Dentro de dez dias serão realizadas as eleições para presidente da Casa, já estando os diversos partidos em gestões nesse sentido. Na reunião de ontem, as diversas bancadas prestaram homenagem ao sr Ribeiro Pena, que se licenciou para exercer o cargo mencionado. Asp.

EMPOSSOU-SE O GOVERNADOR DO PARANÁ

CURITIBA, 1 — Diante de grande massa popular, que superlotou as dependências do Palácio Rio Branco, sede da Assembléia Legislativa, realizou-se às 15 horas de ontem, a sessão solene em que foi empossado o sr. Moisés Lupion no cargo de governador do Estado, para que foi eleito a 3 de outubro do ano passado. Asp.

ENFÊRMO O DEPUTADO BARCELOS FEIO

Vítima de mal súbito logo após a cerimônia de posse do presidente da República, acha-se recolhido à tenda de exigênio, em sua residência, em Niterói, o deputado federal fluminense, sr. Agenor Barcelos Feio.

Sentindo que seu estado de saúde não era bom, o coronel Feio dirigiu-se imediatamente para Niterói, a fim de consultar seu medico assistente, o qual mandou que o enfêrmo se recolhesse sem mais demora à tenda de oxigênio. O estado do representante fluminense inspira cuidado.

REUNIU-SE A DELEGAÇÃO ITALIANA AO CONGRESSO INTERNACIONAL DE GEOGRAFIA

A delegação que representará oficialmente a Itália no XVIII Congresso Internacional de Geografia, marcado para agôsto dêste ano, no Rio, estêve reunida, na cidade de Florença, sob a presidência do professor Roberto Almagia. Foi focalizada a participação da Itália nos trabalhos das diversas seções do Congresso, a respeito do qual o professor Almagiá declarou ser vivíssimo o interêsse de seu país.

A representação italiana virá constituida dos professôres Ferdinando Gribaudi, de Turim; Elio Migliorini, de Nápoles; Alberto Mori, de Pisa; G. L. Mangeroni, de Milão; Alfio Torchi, de Bolonha.

Férias — Weekends
no
HOTEL FLORILDA
ITAIPAVA
Estrada União e Indústria
Km. 74½
Direção Austro-Suíça
Telefone: Pedro do Rio 18
Tem piscina própria
62229

EIS O REFRIGERADOR que V. deve obter

NOVÍSSIMOS MODELOS 1956
COM INTERESSANTES MELHORAMENTOS
NOS TAMANHOS DE 9 E 10 PÉS
COM UMA PEQUENA ENTRADA E MÓDICAS MENSALIDADES
SOLUCIONA-SE UM IMPORTANTE PROBLEMA
Procure sem demora os Revendedores Autorizados:
W. M. REIS S. A.
Avenida Rio Branco, 135 — (Loja)
Avenida Rio Branco, 4 - 4.º andar — (Matriz)
61531

Agora, em *nova* onda média: 590 kcs

Rádio Relógio

Ouvida no mundo inteiro pela onda curta: 4,905 kcs

Ouça a RADIO RELOGIO em sua **nova** onda média, frequência de minuto, dia e noite, diretamente 590 kcs: hora certa, minuto a do Observatório Nacional — Permanente noticiário nacional e internacional — Centenas de curiosidades e informações úteis.

«... venho solicitar a todos o seu exame, a sua análise, a fim de que me ofereçam sugestões, reparos e crítica construtiva».

Palavras do sr. JUSCELINO KUBITSCHEK, presidente eleito da Republica, no seu livro

DIRETRIZES GERAIS DO PLANO NACIONAL DE DESENVOLVIMENTO

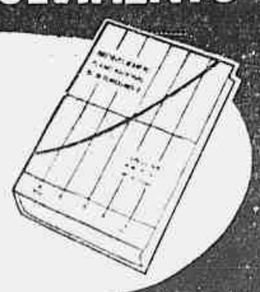

Uma obra que estuda os problemas do país, demonstrando como pretende solucioná-los o novo govêrno.

Peça-o nas LIVRARIAS ou à LIVRARIA OSCAR NICOLAI C. POSTAL 246 - B. HTE.

MÚSICA

AS TEMPORADAS DO MUNICIPAL

A Comissão Artística do Teatro Municipal pretende dar excepcional brilhantismo à temporada de comédia brasileira, sendo provável que teremos, êste ano, no Teatro Municipal, Maria Della Costa, que apresentará, entre outras, as peças "A Casa de Bernarda Alves", de Garcia Lorca, já representada para a platéia carioca pelo Teatro de Amadores de Pernambuco, sob a direção do professor Valdemar de Oliveira, e "Rosa Tatuada" de Tennessee William.

TEMPORADA LÍRICA INTERNACIONAL

A Comissão Artística está estudando, também, com o maior critério, a possibilidade de trazer ao Brasil, para a Temporada Lírica Internacional, três conjuntos: um alemão, um italiano e um francês.

— "Essa iniciativa só será levada a efeito se fôr possível contratar conjuntos de grande expressão, como seria o caso do Teatro Nacional de Viena, que viria ao Brasil com a sua Orquestra Sinfônica para comemorar o Bi-Centenário de Mozart.

Quanto à Temporada Lírica, declarou o professor Murilo Miranda, que o maestro Piergilo, com seus companheiros da sub-comissão de óperas, professôres Murilo dos Reis e Antônio Vieira de Melo, está elaborando um plano definitivo, com o aproveitamento de cantores nacionais.

SÉRIE DE CONCERTOS SINFÔNICOS E RECITAIS

E' também pensamento da Comissão Artística do Teatro Municipal realizar uma série de concertos sinfônicos e recitais, inclusive criando um quarteto e um sexteto, que darão audições no "foyer" do Teatro Municipal, pelo menos duas vêzes por mês.

CONSERVATÓRIO BRASILEIRO DE MÚSICA

Estão abertas as matrículas para os cursos de piano, violino, violão, ballet clássico e moderno, ginástica rítmica, acordeão, teoria e solfejo, acústica e canto, no Departamento das Laranjeiras do Conservatório Brasileiro de Música, à Rua Pereira da Silva n.º 322, sob a direção da professôra Graziela de Salerno.

CONCURSO PARA SOLISTAS DA O.S.B.

Acham-se abertas, na sede da Orquestra Sinfônica Brasileira, Avenida Rio Branco, 137, 8.º andar, sala 918, das 9 às 12 e das 14 às 18 horas, até o fim dêste mês, as inscrições para o concurso de solistas da Orquestra Sinfônica Brasileira nos Concertos da Juventude, patrocinado pelo Ministério da Educação e Cultura em 1956.

As inscrições serão feitas para Piano, Violino, Viola, Violoncelo, Contrabaixo, Canto, Flauta, Oboé, Clarinete, Fagote, Trompa, Trompete, Trombone e Tuba.

As provas serão realizadas em lugar e dias que serão oportunamente anunciados, na segunda quinzena de março de 1956.

Aos candidatos classificados compete a apresentação do material de orquestra para a execução do concêrto ou peça escolhida. No ato da inscrição é obrigatório a prova de idade e compromisso de aceitar as normas estabelecidas para o concurso e acatar o resultado pronunciado pelas bancas examinadoras. Trazer uma fotografia 3x4.

CÔRO ORFEÔNICO

BELO HORIZONTE, 1 — Jovens estudantes de música, aproveitando o período de recesso dos cursos que vêm realizado, uniram-se em um conjunto de vozes, que se denomina "Madrigal Renascentista". Dessa iniciativa surgiu, então, um côro que, embora em tempo recorde de ensaios, já interpreta páginas de musicistas consagrados.

Obra de um movimento independente, portanto sem qualquer ligação com entidades artísticas ou musicais, o "Madrigal Renascentista" é, não há dúvida, a conquista do idealismo de estudiosos da música, estando a parte de regência confiada ao maestro Isaac Karabtchevsky.

Participando das comemorações do jubileu da Sociedade Mineira de Engenheiros, o "Madrigal Renascentista" vai realizar sua primeira apresentação em público, em homenagem à Sociedade Coral de Belo Horizonte. Na oportunidade, o conjunto de jovens belorizontinos, será apresentado pelo musicólogo Curt Lange. M.

O PRESIDENTE DE...

(Continuação da 1.ª página)

nhor Dag Hammarskjoeld, secretário-geral dessa organização. Hammarskjoedl, que deverá assistir amanhã à sessão de abertura da XII Sessão da ECAFE, foi recebido no aeródromo por altas personalidades indianas e vários chefes de delegações da ECAFE. Um pouco mais cêdo havia chegado com procedência de Nova Delhi o primeiro-ministro da Índia, sr. Jawaharlal Nehru, a bordo de um avião soviético que lhe foi oferecido há dois meses pelo marechal Bulganin, quando o chefe do govêrno da União Soviética se encontrava na Índia. F. P.

A SITUAÇÃO EM CHIPRE

NICOSIA, 1. Nos círculos dignos de crédito se disse hoje que o arcebispo Makarios e o Movimento Ethnarchy (partidário da união de Chipre à Grécia) aceitaram os termos do govêrno geral britânico para o estabelecimento de um govêrno constitucional em Chipre.

Os principais pontos de divergências entre Makarios e a Grã-Bretanha foram solucionados durante as recentes conversações do governador-geral britânico de Chipre, general sir John Harding, com o Premier sir Anthony Eden, em Londres.

O contrôle da polícia e da educação, que haviam sido os principais obstáculos ao acôrdo, passarão às mãos dos cipriotas. U. P.

COOPERAÇÃO EGÍPCIO-TCHECO-ESLOVÁQUIA

LONDRES, 1. O primeiro-ministro, Gamal Abdel Nasser, disse a um jornal que seu país deseja uma cooperação maior com a Tcheco-Eslováquia no plano político, econômico e cultural, acrescentando que irá brevemente a Praga, levando os sentimentos mais amistosos para com os líderes tchecos.

Nasser fêz estas declarações numa entrevista concedida ontem, no Cairo, ao correspondente do órgão do Partido Comunista tcheco, "Rude Pravo". O texto das declarações foi transmitido hoje, pela Rádio de Praga.

Respondendo a uma pergunta sôbre como se poderiam ampliar as relações tcheco-egípcias, e que importância dava à sua visita à Tcheco-Eslováquia, Nasser disse:

"Creio sinceramente que a compreensão mútua e a amizade cordial que sempre caracterizaram as relações entre a Tcheco-Eslováquia e o Egito deveriam ser robustecidas mediante uma cooperação maior entre os dois países, no plano político, econômico, cultural, etc." U. P.

TEATRO

TEATRO PELO AVÊSSO

A TV, ainda quando ensaiava seus primeiros passos, vacilante e problemática, fechou com a S. B. A. T. um acôrdo sôbre direitos autorais que lhe permitia a exploração de originais teatrais em bases acessíveis. Realmente, para a ocasião em que tal acôrdo foi estabelecido, compreende-se perfeitamente a adoção de uma tabela modesta que não criasse embaraços invencíveis a uma iniciativa então no seu berço. Mas os meses passaram-se, o negócio do vídeo foi se expandindo, a técnica apurou-se, os telespectadores aumentaram, a concorrência deu impulso sensível à TV e essa tabela, que continua a mesma, ficou inteiramente sem atualidade.

Calculada sôbre o tempo utilizado para apresentação dos originais ou adaptações, ela rende um máximo de dois mil cruzeiros — e isso mesmo quando se trata de programa muito longo — aos autores escolhidos. Enquanto isto sucede, produtores, atores e tabelas de publicidade subiram vertiginosamente, bastando dizer que um extra, para fazer qualquer ponta em adaptações teatrais, recebe hoje tanto ou mais que o autor. Não se compreende, absolutamente, um diretor ou ator ganhando oito ou dez vêzes mais que o autor, afinal de contas artífice primeiro de todo o programa...

A S. B. A. T., que tão bem funciona e tão bem sabe defender o autor nacional, deveria o quanto antes reajustar essa tabela, podendo fechar um novo acôrdo na base da média dos salários pagos aos artistas e produtor de cada programação. Seria bem mais justo e não daria margem a contestações. Como está é que a coisa não pode continuar. Seria o mesmo que, com os preços de hoje, continuássemos a comprar nosso jornal por um tostão...

* * *

Rosamaria Murtinho entrou em férias teatrais com a transferência definitiva de Sampaio para a revista. E confessa que está se dando maravilhosamente bem. Redescobriu coisas de que já quase se esquecera, por fôrça mesmo das contingências de uma atividade artística ininterrupta — ir à praia às nove da manhã, entrar num cinema às nove da noite, passar o fim de semana em Petrópolis ou Teresópolis, etc., etc. Mas a fase mais divertida desta redescoberta de uma vida temporàriamente abandonada pelo fascínio do palco e a fase social, sem dúvida alguma. Reatamento de velhas relações, estabelecimento de novas e o direito de freqüentar jantares e cocktails dentro de um horário protocolar. Rosamaria já tinha até se esquecido como é que se chegava à hora certa num jantar de lugar marcado...

* * *

Esta coluna já tem feito várias referências a Geraldo Mateus, atualmente administrador da companhia Celi, Tonia & Paulo Autran. Moço, entusiasta e eficiente, foi um baluarte da Escola de Arte Dramática, de Alfredo Mesquita, trabalhando em sua secretaria durante todo o período em que lá estudou, e trabalhando admiràvelmente. Agora, nesta grande companhia que se prepara para iniciar um ambicioso programa de realizações, sua presença e seu concurso têm sido dos mais valiosos.

Pois o Geraldo, sábado, foi de ônibus para São Paulo, a fim de passar o fim de semana com sua espôsa, a atriz Mona Delacy, que aqui vimos em "O Canto da Cotovia". Em meio à viagem, um dêsses misteriosos caminhões entrincheirados atrás de uma curva provoca terrível trombada, convulsionando o coletivo e ocasionando estragos em todos os passageiros.

Em todos, menos o Geraldo, único a escapar ileso do violento choque. Por isso mesmo é que ontem se comentava no Vermelhinho: "O Geraldo Mateus é um administrador tão eficiente — tão eficiente — que nem mesmo se machuca quando há desastre de ônibus, para não atrasar o ritmo dos ensaios..."

* * *

Michel e Angelo, os dois italianos que já entraram na vida noturna do teatro carioca, alimentando artistas e potins após os espetáculos, deram um balanço no pé de meia, tomaram coragem e resolveram expandir um pouco sua casa, já pequena, abrindo lugar para mais dez mesas. A sua "gôndola", que hoje funciona para o mundo artístico carioca como um sucedâneo do "Sardi's" novaiorquino, poderá assim receber sem confusão um número maior de fregueses famosos, evitando situações como aquela ocorrida após a estréia de "Os Filhos de Eduardo", quando Cacilda Becker quis conhecer o lugar e foi barrada por falta de mesa...

FOTOS FAZEM NOTÍCIAS

Ary Lopes

"No País dos Cadillacs" está se despedindo do Dulcina, teatro refrigerado (é sempre bom esclarecer), onde repete o êxito de sua vitoriosa trajetória pela boite Beguin. Os últimos espetáculos serão dados hoje e amanhã, valendo a pena descer até a cidade para apreciar Silveira Sampaio e sua excelente troupe, antes que a revista embarque para São Paulo.

Sabú

Nas fotografias vemos três dos muitos elementos recrutados e treinados pelo Sampaio para a formação do elenco folclórico com que pretende até viajar para o exterior, dentro de uma ou duas temporadas. Sabú é um ritmista de primeira categoria; Ary Lopes um bom artista, criando tipos engraçadinhos como o mulato malandro da gafieira carioca e o Cavalcanti contrabando do Recife; Ruy Oliveira é um veterano nos espetáculos folclóricos, que dia a dia mais se firma.

Ruy Oliveira

Ao estamparmos seus retratos, queremos homenagear todo o elenco de "No País dos Cadillacs", pela sua homogeneidade, valor e consciência artística.

ARMANDO E LUDY

A notícia vem de São Paulo e não causa prazer. Armando e Ludy fecharam para balanço, mediram o deficit injusto de cinco anos de lutas e decidiram pedir demissão irrevogável do teatro. Ludy reassumirá seu cargo público, Armando voltará à sua arquitetura e ao bridge, e no ar ficará a última frase dos dois, pronunciada com mágoa, domingo, em São Paulo:

— "Deixamos o teatro mais pobres, mais velhos e mais tristes".

GENTE...

* *Geraldo Queiroz reaparecendo após uma icterícia terrível e fazendo o footing pela cidade. (Andou do Largo de São Francisco ao Vermelhinho e ficou de pernas bambas).*

* *Carminha Brandão recebendo sugestões sôbre sua fantasia para o Baile dos Artistas. (Vai de Helena de Tróia).*

* *Ernani Fornari vai ganhar um neto. (Cláudio Fornari garante que se trata da mais emocionante das estréias).*

* *Hélio Vieira dando uma surra de espada nos esgrimistas de "Otelo". (Parece até que os rapazes vão ao Pentatlon Militar).*

* *Ingrid Bergman transtornando seus devotos cariocas com a vinda ao Brasil, em junho. (Van Jafa já entrou em transe).*

* *Napoleão Muniz Freire às voltas com um cartaz para o "Otelo". (Pressa Napoleão, porque são 300 e devem ser distribuídos de loja em loja).*

* *Cláudio Corrêa e Castro perdendo quilos com sua prova de diretor para o curso da ABT. (Descobriu o regime ideal, não é verdade?)*

* *Mario Nunes revendo as provas do seu livro sôbre cinqüenta anos de crítica teatral. (Meio século de teatro deve dar material pra lá de interessante).*

* *Millôr Fernandes confessando que foi vencido pelo teatro e que não larga mais o metier de autor. (O vício é muito pior que o pif-paf).*

* *Clovis Salgado empossando-se no Ministério da Educação e alvoroçando os arraiais da opera. (Será que dona Lia reaparece no Municipal?)*

WALTER AQUINO
Advogado
Causas comerciais exclusivamente
Avenida Rio Branco, 116, 8.º
Telefone: 52-6040
38347

VIDA CULTURAL

MORTE DE UM BRAVO

A velha luta pelo poder entre os liberais e os conservadores, os dois partidos políticos do Império, motivou a "revolta praieira" em Pernambuco, assim denominada porque era editado à Rua da Praia, no Recife, o órgão de imprensa dos revoltosos, pertencentes ao partido liberal.

Estiveram os liberais no poder de 1844 a 48, quando se deu a ascensão dos conservadores, com o Ministério chefiado pelo marquês de Olinda.

Os liberais de Pernambuco resolveram então iniciar as hostilidades, estalando a revolução a 7 de novembro de 1848, contra o partido conservador e também contra os portuguêses, chefiados os rebeldes por Manuel Pereira de Moraes.

Derrotados em Mussupinho, receberam os revoltosos novo alento com a chegada a Pernambuco do desembargador Joaquim Nunes Machado, que exercia aqui o mandato de deputado à Assembléia Geral e tomou a chefia do movimento.

Novos encontros se seguiram até que a 2 de fevereiro de 1849, num ataque a Recife, foram os rebeldes derrotados, sendo morto com um tiro o desembargador Nunes Machado.

Assumiu mais tarde a chefia dos rebeldes o capitão Pedro Ivo Veloso da Silva, que foi depois prêso e remetido para a fortaleza da Lage, no Rio, de onde conseguiu fugir, morrendo pouco depois.

Vencidos ali os liberais, o partido teve de subordinar-se aos vencedores, por longos anos.

Nunes Machado foi uma bela figura revolucionária, cheio de nobres ideais e a êle dedicou o poeta Pedro Luiz Pereira de Souza magnífica ode, em que exalta o grande herói e de onde extraímos essas estrofes:

"Este viveu no meio da batalha
E à santa liberdade se abraçou,
Tinha por voz o estouro da metralha
Que palácios e tronos abalou;
Hoje sono fatal dorme o gigante,
Mas ainda vive aqui sua alma errante,
Que o cadáver sòmente se destrói;
Ela passa gritando "Liberdade!"
Os ribombos da negra tempestade
São gemidos que solta o grande herói".

....

"Era louco por nossa liberdade,
Por ela como um louco se bateu;
No entretanto, cruel fatalidade!
Por mão de um assassino o herói morreu!
Quarto melhor não fôra, na batalha
Aos gritos pavorosos da metralha
Sucumbiu abraçado ao pavilhão!
Véria o céu azul enfumaçado,
E de sangue e suor todo banhado
Como um bravo tombara ali no chão!"

N. C.

CURSOS

Administração — O Centro de Psicologia Aplicada — CEPA promoverá um círculo de estudo sôbre técnica de administração e chefia de Escritório. Destina-se a pessoas interessadas na chefia e direção de serviços de empresas comerciais e industriais. As atividades terão início em 15 de março próximo e maiores esclarecimentos podem ser obtidos na sede do CEPA no Edifício do Liceu Literário Português na Rua Senador Dantas n.º 118 — 9º andar — grupos 912 e 913.

São os seguintes os principais temas a serem estudados e debatidos: Organização e Gerência; Racionalização; Contrôle Contábil e Auditoria; Psicologia e Relações Humanas; Técnica de Liderança.

PRECIOSA RELÍQUIA INCORPORADA AO MUSEU MARÍTIMO DA GRÃ-BRETANHA

Pergaminhos que narram grande feito naval

LONDRES - Ao custo de 1.300 libras uma interessante adição foi feita aos tesouros nacionais do Museu Marítimo Nacional da Grã-Bretanha, em Greenwich, Londres. E uma rara pasta de pergaminho contendo uma série de cartas e ilustrações que descrevem as operações navais ocorridas na época da Armada Espanhola. A pasta, uma das três que se sabe existir, é intitulada "Expeditionis Hispanorum in Angliam Vera Descriptio".

Logo depois que os navios da Rainha Elizabeth I combateram a Armada Espanhola, Augustine Ryther gravou e publicou uma série de cartas baseadas nos originais de Robert Adams um dos Supervisores de Trabalhos da Rainha). As cartas ilustram as operações e as explorações de Sir Francis Drake e seus companheiros nas regiões de Scillies até as de Goodwins. As ilustrações mostram as duas frotas disparando uma contra a outra, e cada página é decorada com as armas da Rainha e do Lord Howard de Effingham, o Lord Almirante. As ilustrações foram coloridas à mão.

Esta nova aquisição acha-se exposta no Museu Nacional Marítimo juntamente com outros notáveis itens ilustrando os acontecimentos de 1588. E' interessante notar que o desenhista das cartas originais, Robert Adams foi enterrado em 1595 na velha Igreja paroquial de Greenwich. B.N.S.

CONVENÇÃO INTERAMERICANA DA AÇÃO CATÓLICA

MÉXICO, 1 — A Confederação Interamericana da Ação Social Católica realizará a sua quarta convenção neste país na próxima semana. Transcorrerá a reunião entre os dias 5 e 12 do corrente em Cuernavaca, centro de turismo situado a setenta quilômetros ao Sul desta capital. O tema geral "Industrialismo nas Américas" permitirá aos congressistas o estudo de todos os problemas de ordem econômica e social que se apresentam hoje à consciência cristã. F. P.

VÁ A PORTUGAL SEM GASTAR UM CENTAVO

O jornal o MUNDO PORTUGUÊS vai iniciar um sensacional concurso, cujo prêmio é uma viagem a Portugal, com estadia de 15 dias nesse encantador País. ABSOLUTAMENTE DE GRAÇA. TODOS PODERÃO CONCORRER, adquirindo aos Domingos nos seus jornaleiros "O MUNDO PORTUGUÊS". Ouça também aos domingos, através a Rádio Mundial e as ondas curtas da Rádio Mayrink Veiga, o programa "PORTUGAL DE PERTO E DE LONGE" das 21 às 21,30 horas. O primeiro cupão será publicado no dia 5 de fevereiro.

59140

CURSOS

ARQUITETURA RELIGIOSA NO RIO

Prosseguirá hoje, dia 2, às 10 horas, na Igreja da Venerável Ordem Terceira de N. S. do Carmo, o Curso "Quatro Fases da Arquitetura Religiosa no Rio de Janeiro", que vem sendo lecionado pelo monitor Álvaro Machado, em palestras semanais. Esse curso, que será encerrado no mês em curso, ainda realizará três outras conferências nos seguintes dias e locais: 9-2, na Igreja da Santa Cruz dos Militares; 16-2, Igreja da V. O. 3.ª de São Francisco de Paula; 23-2, Igreja de N. S. da Candelária.

CURSOS IPET

Está marcado para sábado próximo, dia 4, a entrega dos certificados aos alunos que concluíram os cursos de Publicidade, Promoção de Vendas, Propagandistas de Laboratório e Relações Públicas que o Instituto Promovendas de Ensino Técnico realizou em 1955, em colaboração com a Associação Brasileira de Propaganda. A cerimônia tem lugar às 16 horas, no salão de festas da Cia. Harkson Ind. e Com. Kibon, após uma visita à fábrica, que começará às 14 horas.

CONFERENCIAS

ENCARECIMENTO DA VIDA — INFLAÇÃO E TRIBUTAÇÃO

No auditório da Confederação Nacional da Indústria, à Rua Santa Luzia, 685, 9.º andar, o deputado Hamilton Prado (PSD, São Paulo), fará uma conferência sôbre o tema "Encarecimento da vida, inflação e tributação".

CONFERENCIA NO INSTITUTO DE PSIQUIATRIA DA UNIVERSIDADE DO BRASIL

Chegará a esta cidade o dr. Pierre Deniker, da Clínica Psiquiátrica, da Faculdade de Medicina de Paris, cujo titular é o professor J. Delay. Durante a sua permanência aqui, o ilustre psiquiatra fará, no dia 4 do corrente, às 11 horas, no Instituto de Psiquiatria da Universidade do Brasil, uma conferência sôbre tratamento moderno das doenças mentais.

RÁDIO & TV

ISMAEL NETO

Chora, ainda, o Rádio, a morte do grande cantor Augusto Calheiros e outra figura desaparece do seio da sua família.

Rapaz muito jovem ainda, com dez anos de rádio, bons serviços prestou ao sem fio brasileiro. Há trinta anos passados, nascia na Cidade de Belém do Pará o menino Ismael Neto que mais tarde viria a ser um aplaudido compositor e chefe do Conjunto "Os Cariocas", no Rio de Janeiro.

Viveu dez anos no Rádio e todos dedicados a PRE-8, com destaque e pontualidade, gozando da estima de todos os seus colegas de emissora. Suas composições foram das mais brilhantes, podendo-se destacar: "Adeus América", "Valsa de uma cidade", "Cadê Jane" e outras.

Ismael Neto, que deixa viúva, a cantora Heleninha Costa (com quem casara há pouco tempo), desaparece assim em plena fase de uma carreira das mais auspiciosas no Rádio brasileiro, trazendo para quantos constituíam o seu círculo de amizades, o luto e a saudade.

Morre um homem do Rádio, mas as suas composições ficarão para felizes recordações... Havemos de cantar sempre as músicas do nosso saudoso Ismael Neto.

OUVINDO E ANOTANDO

KALMA MURTINHO ajeita as luvas, fecha os olhos e recorda a sua parte na representação, momentos antes de enfrentar as Câmeras da TV do Canal 6, para atuar ao lado de Graça Melo e mme. Morineau no Teatro de Comédias, dirigido por Victor Berbara, às segundas-feiras às 20 horas. Kalma que é bonita e simpática, tem sido um sucesso constante.

◆ CARNAVAL CARIOCA — A professôra Mariza Lira apresentará, hoje, às 20,05 hs., através da Rádio Roquete Pinto, um interessante estudo sôbre o Carnaval Carioca.

◆ **CARROUSSEL COLONIAL — Sob o comando do animador Carlos Fernandes, com a cooperação artística de Flora Matos, Alcides Gerardi, "Os Tapajós" e a orquestra da PRA-3, sob a direção de Mário Tavares voltará a rodar, hoje, às 21 horas, o "Carroussel Colonial", apresentando música, bom-humor e prêmios para os ouvintes de casa e do auditório.**

◆ SELECIONANDO LOCUTORES — A E-8 está selecionando candidatos a locutor para a Divisão de Rádio-Jornalismo. As inscrições são feitas com o sr. Paulo Neto, às terças-feiras, a partir das 14 horas no 20.º andar.

◆ **UM DISCO QUE MERECE DESTAQUE — Zezé Gonzaga, uma cantora que vem impressionando muito bem em sua carreira, acaba de lançar pela "Columbia", o seu mais recente disco. De antemão, podemos assegurar que a estrêla da E-8 obterá, com o disco em questão, mais dois significativos triunfos que incorporará ao seu repertório. Tanto a face A, que é uma versão do êxito americano "Unchained Melody" e que recebeu o título, em português, de "Esperando Você", bem como, o fox da face B, "Amando em Paris" (Bruno Marnet), são duas músicas credenciadas a marcante sucesso.**

◆ PROGRAMAS MUSICAIS DA PRD-5 — A Rádio Roquete Pinto apresentará hoje, à noite, uma série de bons programas musicais, senão vejamos: 22 horas, "Concêrto Moderno"; 22,30, "Fragmentos"; 23,00, "Vozes Inesquecíveis"; e às 23,30 horas, "Música de Câmera".

◆ **AGORA, ÀS 5.ªs-FEIRAS O "PROGRAMA UNIVERSITÁRIO" — Por motivo de alteração no horário das programações da Rádio Ministério da Educação e Cultura, o "Programa Universitário", produzido pelos acadêmicos Paulo Alberto Monteiro de Barros e Artur Ribeiro Neto, que se realizava normalmente às quartas-feiras, passou, agora, a se verificar nas quintas-feiras, mantendo, entretanto, o mesmo horário, isto é, às 18 horas. Em sua audição de hoje, dia 2, o referido programa apresentará um conto cômico de Monteiro Lobato, em radiodifusão, intitulado "A faca da imortal". Será interpretado pelo elenco radioteatral universitário.**

DOS PROGRAMAS DE HOJE

Ministério da Educação: 18,00 — Programa universitário; 18,30 — Rádio jornal — (3.ª edição); 18,35 — Música para o jantar; 19,00 — Resenha cafeeira; 19,03 — Música para o jantar; 19,30 — A voz do Brasil; 20,00 — Estampas brasileiras; 20,30 — Ao redor do mundo; 20,55 — Rádio jornal — (4.ª edição); 21,00 — Vida e fantasia; 21,30 — Interlúdio; 22,00 — Forum educacional; 23,00 — Música, apenas música; 23,55 — Aconteceu hoje; 24,00 — Encerramento.

Roquete Pinto: 18,00 — Ave Maria; 18,05 — Boletim cultural da PRD-5; 18,30 — Desfile de melodias; 18,45 — Rádio esportes; 19,00 — Aberturas; 19,30 — A voz do Brasil; 20,00 — Retransmissão do noticiário da BBC; 20,05 — Brasil folclórico; 20,50 — Rádio reportagem; 20,45 — Atividades da Prefeitura; 21,00 — Ópera experimental; 21,30 — Ronda literária; 21,55 — Conselho federal de contabilidade; 22,00 — Concêrto moderno; 22,30 — Fragmentos; 23,00 — Vozes inesquecíveis; 23,30 — Música de câmera; 24,00 — Encerramento.

Tupi: 18,00 — Ave Maria; 18,15 — Novela infantil; 18,30 — Leny Eversong; 18,55 — Jornal; 19,00 — Crônica; 19,05 — Chutando alto; 20,00 — Sala de visitas; 20,30 — Uma pulga na camisola; 21,00 — Al Neto; 21,05 — Carnaval; 21,30 — Chute em goal; 22,00 — Jornal; 22,05 — Carnaval.

Vera Cruz: 17,00 — Música imortal; 17,30 — Entre as cordas do ring; 17,55 — Síntese da programação até às 24 horas; 18,00 — Saudação Angélica; 18,10 — Crepúsculo; 19,00 — Sírio Libanês; 20,00 — Samba e outras coisas...; 23,00 — Informa o Correspondente E-2; 23,15 — Ritmos melódicos; 24,00 — Oração de encerramento.

Jornal do Brasil: 18,00 — Ave Maria; 18,05 — Enquanto a noite não vem; 18,30 — Show Copacabana; 19,00 — O Jornal do Brasil informa; 19,05 — Palestra do Monsenhor Magalhães; 19,30 — A voz do Brasil; 20,00 — Sociais Príncipe; 20,05 — Programa Jóquei Clube; 20,30 — Audições Palermo; 20,55 — Presente musical; 21,00 — Crônica; 21,05 — Trailler musical; 21,30 — Melodias inesquecíveis; 22,00 — O Jornal do Brasil informa; 22,05 — Música deliciosa; 23,00 — Sonata ao luar; 23,30 — Ritmos da panair; 24,00 — Encerramento.

TV-Tupi: 18,00 — Filmes; 18,30 — Tia Lícia; 19,00 — Teatro de fantoches; 19,20 — Cine informações; 19,30 — Calouros; 20,00 — Repórter Esso; 20,20 — Novela; 20,50 — Placard esportivo; 21,30 — José Tobias e Esvuca; 22,20 — Jornal; 22,40 — Aconteceu.

TV-Rio: 19,00 — Recreio musical; 19,40 — Teatrinho Peteléco; 20,15 — Salve o esporte; 20,45 — Diplomacia e relações internacionais; 21,10 — Sala de concertos; 21,25 — Carnaval e coisa séria; 22,20 — Telejornal 13; 22,40 — A figura da semana.

VIDA CATÓLICA

PURIFICAÇÃO DE NOSSA SENHORA

Compreende a festa de hoje dois grandes mistérios: a Purificação da Santíssima Virgem e a Apresentação de Jesus Cristo. Também se chama a festa das Candeias ou de Nossa Senhora da Candelária.

Não obstante a sua santidade e pureza, Nossa Senhora quis sujeitar-se à lei da Purificação por ser um ato de humildade e conformação.

Ofereceu conforme o preceito, dois pombinhos, pois eram pobres.

Também Jesus, sendo Deus, estava dispensado da Apresentação, mas quis submeter-se a ela.

Ali ouviu Nossa Senhora as palavras proféticas de Simeão de que sua alma seria traspassada por um gládio.

E' das mais antigas a festa da Purificação de Nossa Senhora, e já em 542, no tempo do imperador Justiniano, foi universalmente celebrada pela Igreja, a 2 de fevereiro, quando se completam os quarenta dias do nascimento do Cristo.

Era a festa chamada pelos gregos Hipante, que significa encontro, por se encontrarem então no templo Simeão e Ana.

O papa Gelásio instituiu a festa da Purificação para abolir a das Luperais, purificações profanas dos pagãos.

"O mais perfeito grau de amor é desejar unir-se a Deus no céu! A obra que mais nos garante as graças divinas em abundância, é a Santa Missa!"

SANTO AFONSO

SANTOS DE HOJE

Cornélio, Fortunato, Feliciano, Firmo, Flósculo, Cândido, Catarina.

— Hoje Hora Santa Eucarística.

AVISO DA CÚRIA

O cardeal-arcebispo, determinou que fica estabelecida nesta Arquidiocese até nova ordem a "imperata" *Ad Petendam Pluviam*, em substituição à de n.º 9 que fica suprimida. Avisa ainda a Cúria Metropolitana que a partir do dia 4 do corrente até o dia 16 S. Exa. se ausentará desta Arquidiocese, em visita pastoral, no Paraná, aos ucraínos; não havendo durante êste tempo audiências às quartas-feiras e aos sábados.

O Câncer e o Sexo Feminino

Qual é exatamente a relação entre o sexo feminino e o câncer? O fato de ser mulher aumenta as possibilidades de aparecimento do terrível mal? Em Seleções de fevereiro você encontrará as respostas da ciência a uma série de perguntas sôbre êsse flagelo de nossos dias, além de 23 outros artigos de palpitante atualidade e o resumo de um livro empolgante: «O Caso Dreyfus». Adquira ainda hoje o seu exemplar de Seleções de fevereiro. A venda em tôdas as bancas de jornais.

CARTAZ DE HOJE

BOATES

ABRIGE — "Waldir Calmon e Diamantina Gomes".
BEGUIN — Tel. 25-7272 — "Brasil, de Pedro a Pedro", com Silveira Sampaio e Diana Morel.
BOATE NOVO MUNDO — "Jantares Musicados".
CANOAS — Tel. 37-0233 — "Música e Dança".
CASABLANCA — Tel. 26-7437 — (Fechado).
CIRO'S — Tel. 37-1191 — "Música e Dança".
DRINK — "Djalma Ferreira e seus Milionários do Ritmo".
MAXIM'S — Tel. 37-9644 — "Iris Valle, Carlinhos e Cesar Siqueira".
MEIA NOITE — (Copacabana Palace) — Tel. 57-1818 — "Elza Miranda".
NIGHT AND DAY — Tel. 37-9863 — "Banzo Aiê!", com Marina Marcel.
SACHA'S — "Sacha e Murilo Almeida".
TUDO AZUL — "Guimarães ao Piano".

TEATROS

COPACABANA — "A Fôlha De Parreira", uma maliciosa e divertida comédia de Jean Bernard Luc, com Maria Sampaio, Iracema e todo o elenco dos Artistas Unidos. — Direção de Celi.
DULCINA — "No País dos Cadillacs", com Silveira Sampaio e sua troupe folclórica repetindo um sucesso das boites.
HOTEL GLÓRIA — (Vago).
GLÓRIA — Dercy Gonçalves apresenta sua versão de "Lucrécia Borgia", numa peça de Danilo Bastos que obteve muito êxito em São Paulo.
SERRADOR — "Folia No Catete", revista carnavalesca, com Badaró, Mara Abrantes e grande elenco.
RIVAL — "Bife, Bebida e Sexo", uma deliciosa comédia com Nicete Bruno, Paulo Goulart e Luis Tito.
RECREIO — "Castiga o Couro", revista carnavalesca com Zeloni à testa de grande elenco.
REPUBLICA — 22-0271 —.
FOLLIES — "Very Good Carnaval" — revista de reaparecimento de Cole.
JARDEL — "Tudo é Carnaval", revista de Geysa, Joracy Camargo e Alvaro Moreyra, com grande elenco.
MADUREIRA — "Alegria do Peru", uma revista com Zaquia Jorge e suas "girls".
CARLOS GOMES — "Entra na Canoa que a Bôca é Boa" — revista carnavalesca comandada por Virginia Lane e Walter D'Avila.
TEATRO DE BÔLSO — (Vago).
GINASTICO — "Os Filhos de Eduardo", com Cacilda Becker de volta — Remontagem de uma divertida comédia de Sauvayon.
TABLADO — (Vago).

CINEMAS — Cinelândia

CAPITÓLIO — 22-6788 — "Jornais — Desenhos e Curiosidades".
IMPÉRIO — 22-5043 — "Sindicato Dos Ladrões" — Produção Americana — com Marlon Brando e Eva Marie Sant.
METRO — 22-6490 — "Pecado E Redenção" — com Robert Taylor — Janet Leigh — Colorido — (U.S.).
ODEON — 22-1508 — "Terra Da Sedução" — com Jack Hawkins — Glynis Johns.
PALACIO — 22-9833 — "Vamos Com Calma" — com Oscarito — Eliana — Cyll Farney — (Prod. Nacional).
PATHÉ — 22-8795 — "Amor Madame..." — com Arletty François Perier. — (Fr.).
PLAZA — 22-1097 — "Sofrendo Da Bola" — com Dean Martin — Jerry Lewis. — (U.S.).
REX — 22-6327 — "O Escudo Negro De Falworth" — com Tony Curtis — Janet Leigh — Colorido. — (U.S.).
RIVOLI — "Tormento" — com Amedeo Nazzari — Yvonne Sanson — (Ital.).
VITÓRIA — 42-9020 — "O Grande Pintor" — com Ankito — Violeta Ferraz. — (Nac.).

Centro

FLORIANO — 43-9074 — "O Monstro Do Mar Revolto".
IDEAL — 42-1216 — "Sindicato De Ladrões".
IRIS — 42-0763 — "Assim São Os Fortes".
COLONIAL — "Sofrendo Da Bola".
MARROCOS — 22-7979 — "Romance De Minha Vida".
MEM DE SÁ — 42-6024 — "Hienas Humanas".
OLÍMPIA — 42-4983 — "Vale Tudo".
PRESIDENTE — 42-7128 — "Tormento" — com Amedeo Nazzari — Yvonne Sanson. — (Ital.).
PRIMOR — 43-6681 — "Sofrendo Da Bola".
RIO BRANCO — 43-1620 — "Carnaval Em Marte".
SÃO JOSÉ — 42-0592 — "Helena De Tróia" — Produção Americana — Em Cinemascope.

Bairros — Subúrbios

ABOLIÇÃO — "Amei Um Bicheiro".
ÁGUA SANTA —
ALFA — 29-8215 — "A Barbada Do Biruta".
ALASKA — "Terra Da Sedução".
ALVORADA — "Antro Do Vício".
AMÉRICA — 48-1519 — "O Grande Pintor".
ART-PALACIO — 57-2793 — "Tormento" — com Amedeo Nazzari — Yvonne Sanson — Ital.).
ASTÓRIA — 47-0466 — "Sofrendo Da Bola".
AVENIDA — 48-1687 — "Terra Da Sedução".
AZTECA — "Helena De Tróia".
BANDEIRA — 26-7575 — "Procurado Por Homicídio".
BANDEIRANTES — 29-3262 — "Modelos De Paris".
BELMAR — "O Monstro Do Mar Revolto".
BENTO RIBEIRO — "Investida De Bárbaros".
BONSUCESSO — "O Monstro Do Mar Revolto".
BARONEZA —
BOTAFOGO — "Terra Da Sedução".
CACHAMBI —
CARIOCA — 28-8178 — "Sindicato De Ladrões".
CAMPO GRANDE — "Sinfonia Eterna".
CARUSO COPACABANA — "Helena De Tróia".
CATUMBI — 22-8753 — "O Palhaço".
COELHO NETO — "Borrasca".
COLISEU — 28-8753 — "Helena De Tróia".
COPACABANA — 57-5134 — "Sindicato Dos Ladrões".
ESTACIO — 32-2923 — "O Mata Sete".
ESKYE — "Fruto Proibido".
FLUMINENSE — 28-1404 — "Codigo Do Guerreiro".
FLORESTA — "Região Do Ódio".
GLÓRIA —
GUANABARA — 26-9339 — "Hienas Humanas".
HADDOCK LOBO — 48-9610 — "Sofrendo Da Bola".
IRAJÁ — 29-8330 — "Alma Selvagem".
IGUAÇU — "A Fonte Dos Desejos".
IMPERIAL — "O Golpe".
IMPERATOR — "Helena De Tróia" — Produção Americana — Em Cinemascope — com Rossana Podestá.
IPANEMA — 47-3806 — "Rifles Para Bengala".
LEBLON — 27-1805 — "Terra Da Sedução".
LEOPOLDINA — "Terra Da Sedução".
LEME — 37-6412 — "Caminhos Da Noite".
MADRID — 48-1184 — "Vamos Com Calma" — com Oscarito — Eliana — Cyl Farney — (Produção Nacional).
MADUREIRA — "Rifles Para Bengala".
MARACANÃ — 48-1910 — "Terra Da Sedução".
MARAJÁ — "A Chama De Calcutá".
MARIANA — "Tenho Sangue Em Minhas Mãos".
METRO COPACABANA — 37-9797 — "Pecado E Redenção" — com Robert Taylor — Janet Leigh — Colorido — (U.S.).
METRO TIJUCA — 48-9910 — "Pecado E Redenção" — com Robert Taylor — Janet Leigh — Colorido — (U.S.).
MAUÁ — "Amor Madame...".
MASCOTE — 29-2411 — "Sofrendo Da Bola".
MODERNO — 842 — "Luz E Sangue".
MONTE CASTELO — 29-2250 — "O Grande Pintor".
MOÇA BONITA — "O Grande Pintor".
MEIER — 29-1222 — "Salve A Campeã".
MIRAMAR — "O Grande Pintor".
NACIONAL — 26-6072 — "Helena De Tróia".
NATAL — 48-1480 — "A Desonrada".
OLINDA — 48-1032 — "Sofrendo Da Bola".
ORIENTE — 30-1131 — "Senda De Sangue".
PALACIO HIGIENÓPOLIS — "Tormento".
PALACIO SANTA CRUZ — "Sangue E Prata".
PALACIO VITÓRIA — "Dá-me Tua Mão".
PARAISO — 30-4111 — "Os Sete Pecados Capitais".
PARA TODOS — 29-5191 — "Amor Madame...".
PAX — 27-6621 — "Helena De Tróia".
PENHA — 30-1121 — "Revolta Do Desespero".
PILAR — "Areias Do Inferno".
PIRAJÁ — 47-2568 — "A Ronda Da Vingança".
POLITEAMA — 26-1143 — "O Anjo E O Malvado".
RAMOS — 30-1094 — "Herança Sagrada".
REALENGO — "O Golpe".
REGÊNCIA —
RIAN — 47-1144 — "O Escudo Negro De Falworth".
RIDAN — 42-1693 — "Renegado Impiedoso".
ROSÁRIO — 30-1889 — "Um Homem E Dez Destinos".
ROXI — 27-8245 — "Vamos Com Calma" — com Oscarito — Eliana — Cyll Farney — (Produção Nacional).
SANTA HELENA — "Paixão E Sangue".
SANTA CECÍLIA — 30-1823 — "Beau Geste".
SÃO GERALDO — 30-9232 —
SANTA ALICE — "O Grande Pintor".
SANTO AFONSO — "Tormento".
SÃO LUIZ — 26-7879 — "Sindicato De Ladrões" — com Marlon Brando. — (U.S.).
SÃO JERÔNIMO — "O Golpe".
SÃO PEDRO — 30-4181 — "Helena De Tróia".
TIJUCA — 48-4318 — "Simão O Caolho".
TODOS OS SANTOS — 49-0000 — "Perdidos De Amor".
TRINDADE — "Tormenta Sôbre os Mares".
VAZ LOBO — 29-9198 — "Tarzan E As Sereias".
VILA ISABEL — "Luz E Sangue".

Niterói

CASSINO — "Tormento".
CENTRAL — "O Escudo Negro De Falworth".
ICARAÍ — "O Grande Pintor".
IMPERIAL — "Homem Sem Rumo".
ODEON — "Houdini, O Homem Miraculoso".
PALACE — "A Desonrada".

Governador

ITAMAR —
JARDIM — "Não Há Crime Sem Castigo".

Caxias

CAXIAS —
PAZ — "O Aventureiro De Hong Kong".
POPULAR — "Renegado Impiedoso".

Petrópolis

CAPITÓLIO — "A Barbada Do Biruta".
D. PEDRO — "Resgate Aéreo".
PETRÓPOLIS — "O Grande Pintor".

T. Rios

REX — "Sindicato De Ladrões".

DIRETOR
M. PAULO FILHO
Avenida Gomes Freire, 471

REDATOR-CHEFE
ANTONIO CALLADO

Correio da Manhã

SUPERINTENDENTE
JOSE V. PORTINHO
N. 19.282 — ANO LV

RIO DE JANEIRO, QUINTA-FEIRA, 2 DE FEVEREIRO DE 1956

GERENTE
ALINIO DE SALLES

SUSPENSÃO DO ESTADO DE SÍTIO

Propõe o sr. Prado Kelly, líder do bloco parlamentar da oposição – O sr. Nereu Ramos não prestou contas dos atos praticados durante a medida de exceção – Igualdade de tratamento para o projeto da oposição, prometeu o presidente da Mesa da Câmara – A posição da maioria, em face da proposição da UDN-PDC e PL

— A história repete-se, com suas lições inflexíveis. Em novembro de 1922, assumiu a presidência da República o eminente compatrício, sr. Arthur Bernardes, vindo do govêrno de Minas Gerais, Estado cujos brazões figuras no monumento das nossas liberdades — declarou o sr. Prado Kelly ao iniciar, durante a ordem do dia da sessão de ontem da Câmara dos Deputados, a justificação do projeto de lei, suspendendo o estado de sitio decretado na conformidade da Lei nº. 2.713, de 21 de janeiro de 1956, acrescentando:

— A campanha presidencial havia sido árdua e penosa. O opositor a S. Exa. percorrera os Estados, a começar pelo do Amazonas, em uma pregação que segula o rastro da pregação civilista. Sôbrevelo, entretanto, a Revolução de 5 de julho, não só no Distrito Federal, como em alguns Estados. Como réplica à intervenção decretada, em Pernambuco, se havia manifestado o Clube Militar. Foi préso o marechal Hermes da Fonseca, presidente do Clube. Encheram-se as prisões de civis e de militares. Nas vésperas da posse, Nilo Peçanha dirigiu longa carta ao seu amigo de todos os tempos, senador Francisco Sá, uma das expressões mais altas da eloqüência patrícia. Nessa carta concitava-o a apresentar, a 16 de novembro, isto é, dia imediato ao da possse do seu antagonista, projeto de lei ao Senado, no sentido de suspender o estado de sitio, "restituindo aos seus lares e à dignidade da sua crítica, líderes do jornalismo independente."

Dizia o saudoso republicano: — "Tenho para mim que só uma larga política de apaziguamento da familia brasileira poderá consolidar a ordem pública e permitiria a tarefa quase sobre-humana, hoje, da reconstrução financeira da Nação."

Não foi ouvido o apêlo e desgraçadamente o quatriênio Arthur Bernardes terminou como havia começado: — com a suspensão das garantias constitucionais.

Realizada a posse do sr. Juscelino Kubitschek, desfazendo, até perante a História, rumores e acusações desfechadas contra o meio político, dá ensejo a que se rememore o episódio que referi, no momento em que se sucedem as festividades e os atos congratulatórios. E recebe o Brasil a visita, realmente honrosa, de representantes de 59 nações amigas; 57 missões especiais; 2 missões extraordinárias.

Serão os membros dessas delegações testemunhas da paz e da ordem que reinam no país. Sabem, porque não podem ignorá-lo, que estamos sob a vigência do estado de sitio. Se pudessem faltar às delicadezas da sua situação diplomática, indagariam, estou certo, dos motivos que determinam perdure essa situação verdadeiramente excepcional. Entre as missões vêm aquelas de países ligados ao Brasil por relações seculares de solidariedade, comprovada até em conflitos armados; estão representantes de povos que ajudaram a modelar a nossa cultura. Que não dirá, que não pensará, no intimo, quem conhece a tradição de liberdade da Inglaterra e sabe que naquele país há muito não se pratica a suspensão do habeas corpus? Mesmo quando a Revolução Francesa ameaçou o trono e as instituições sob o reinado de Jorge III. Govêrno eminentemente pessoal, foi necessário, para que se suspendesse o habeas corpus, mais do que a palavra do Govêrno; foi necessário que o Rei dirigisse mensagem às duas Casas do Parlamento britânico, fazendo-a acompanhar dos documentos apreendidos em mãos dos conjurados, que visavam acabar com a Câmara dos Comuns e instituir em se lugar uma convenção, a exemplo da Convenção Francesa.

Está presente, no Rio, o vice-presidente dos Estados Unidos e êle se recordará de que, na sua pátria, não se suspende o habeas corpus desde os acontecimentos excepcionalmente graves da Guerra de Secessão. Está o antigo presidente da França, Vincent Auriol, que não se poderá deslembrar de que, desde a Lei de 1849 até a de 1916, o estado de sitio ficticio só se admite na França em caso de guerra externa ou de insurreição à mão armada. Figura, nesse cotejo de altas individualidade, o Chefe da Missão Italiana, que evocará, com certeza, a circunstância de que a Constituição de seu país não conhece o estado de sitio, e que os comentadores, os publicistas, só admitem que, por analogia em tôrno da interpretação do Art. 78, se possa chegar um dia à aplicação dessa singular medida, naquela República.

Estão, por último, os enviados das Nações amigas e vizinhas, que passaram, muitas vêzes, por vicissitudes análogas, mas que devem ter presentes no espirito as palavras de reprovação categórica e veemente de Alvear, na Convenção de Buenos Aires, de 1870.

"O estado de sitio — dizia êle — é o último refúgio que, talvez por esquecimento, se tenha deixado às ditaduras nas nações modernas. Quando não revela secreto instinto ou tendência ao despotismo, não é mais, em verdade, que um estado de mêdo, de cumplicidade ou impotência do governante. Êste recurso em vez de incitar à tranqüilidade e à união de cidadãos, provoca o alarma e a desconfiança, perceberem que esta arma se destinava, apenas, a ser brandida contra êle e não contra o inimigo que se combate em campo de batalha."

INSTITUIÇÃO CONDENAVEL

— Para reivindicarmos — frizou o orador — os ensinamentos do nosso passado jurídico e não nos sentirmos humilhados pela difícil conciliação entre as festas a que estamos assistindo e essa ameaça permanente às liberdades dos nossos patrícios, devo dizer que ninguém melhor do que Ruy, em frase incisiva e enérgica, lavrou a sentença de morte do malfadado instituto:

"O estado de sitio é uma instituição condenável. É o cancro do regime republicano. Há de liquidá-lo se não fôr extirpado por uma revisão constitucional. Ou êste instituto desaparece do seio das nossas instituições ou teremos de voltar a outro regime, senão desaparecermos no seio da anarquia e da ditadura."

Que motivos poderiam ainda subsistir, diante da evidência dos fatos que presenciamos e tendo em conta as razões arguidas pelo Govêrno, nas diferentes Mensagens apresentadas a esta Casa?

Que se dizia? Que se tramava contra a posse do presidente eleito, que se tornava indispensável um conjunto de medidas preventivas, para que fôsse respeitada, neste passo, a Constituição, e que havia focos latentes em todo o território nacional, a ponto de não se aquiescer em que o sitio ficasse, por exemplo, limitado à Capital da República.

NEREU NÃO PRESTOU CONTAS

— A legalidade foi ferida — acrescentou o sr. Prado Kelly — mas a cicatriz lateja ainda. Ninguém poderá apontar um ato que possa, de longe aproximar-se do preparo efetivo das insurreições. O sitio obedeceu a razões não declaradas; obedeceu à conveniência política de silenciar a imprensa e ao argumento defensivo de impedir que o Supremo Tribunal Federal se manifestasse sôbre o mandado de segurança e o "habeas-corpus" impetrado pelo presidente Café Filho.

Mas até êste argumento já agora é despiciendo. O prazo do mandado do presidente Café Filho se extinguiu ontem. Podem voltar a abrir-se as portas do mais alto tribunal da República. Pode ser restituida a independência aqueles magistrados que não podiam decidir de uma relação elementar do Direito Público. Só resta a imprensa. Esta é a única vigilância que ainda se acham detidas. Outras o foram também, mas o govêrno pô-las em liberdade, logo que apurou serem estranhas aos fatos.

Dos documentos referidos constam os motivos justificativos dessas medidas.

Os inquéritos condensados em vários volumes, de que seria demorado e penoso tirar cópia, foram remetidos diretamente ao Poder Judiciário para não retardar ainda mais a ação da Justiça. O govêrno, entretanto, está pronto a fornecer todos os esclarecimentos de que porventura precisar".

A PRESTAÇÃO DE CONTAS

— São longos, minuciosos, pormenorizados os relatórios do Chefe de Polícia Geminiano da França, com

(Conclui na 12.ª página)

SUSPENSA A CENSURA À IMPRENSA

Nota fornecida pelo executor do estado de sítio

O Gabinete do Executor do Estado de Sitio forneceu, ontem, às 17 horas, à Imprensa credenciada no Ministério da Guerra a seguinte nota: "Por ordem do senhor presidente da República, fica, a partir de hoje, suspensa a censura aos órgãos de divulgação e publicidade (jornais, revistas, estações de rádio e de televisão). Em 1-II-1956".

REPERCUSSÃO NA CLASSE JORNALISTICA

Logo que teve ciência de haver o sr. presidente da República determinado a suspensão da censura aos jornais, a A.B.I. dirigiu ao sr. Juscelino Kubitschek o seguinte ofício: "A auspiciosa informação de que V. Exa. determinou a suspensão da censura a que estavam submetidos os jornais desde novembro do ano findo, coincidindo com o apêlo que a Associação Brasileira de Imprensa fêz a V. Exa. ao assumir o govêrno, confiada a Casa do Jornalista na sua personalidade e na sua constante fidelidade aos principios da liberdade de expressão, teve a mais grata repercussão na classe, cujos sentimentos a A.B.I. interpreta expressando a V. Exa. a sua satisfação por êsse ato de justiça e de clarividência. Saudações atenciosas. (as). Herbert Moses, presidente".

O SR. ALVARO LINS NA SALA DE IMPRENSA DO CATETE

O chefe do Gabinete Civil da presidência da República, sr. Alvaro Lins, visitou ontem, às 18 horas, a Sala de Imprensa do Palácio do Catete, para o seu primeiro contacto com os jornalistas ali credenciados.

Iniciando as declarações que na ocasião prestou, transmitiu, em nome do presidente da República, a comunicação de que por sua ordem fôra suspensa tôda e qualquer restrição em vigor contra a liberdade de imprensa.

O general Lima Câmara, executor do Estado de sitio, recebera instruções neste sentido, com a recomendação de que entravam em vigor incontinenti.

O sr. Alvaro Lins acrescentou que o presidente Juscelino Kubitschek ordenara-lhe transmitisse aquela informação aos jornalistas do Catete, como uma deferência especial para com a imprensa.

Os jornalistas presentes palestraram durante alguns minutos com o Chefe da Casa Civil de quem tiveram o prazer de ouvir a confirmação de que o presidente da República com êles se avistaria periòdicamente.

Flagrante colhido durante a reunião ministerial de ontem

ASSUME O NOVO MINISTRO DA JUSTIÇA

Em seu discurso, o sr. Nereu Ramos traça um esboço do programa a executar — Posse de outros ministros

Já se encontra no exercício de suas funções o novo ministro da Justiça. O ato de transmissão do cargo efetuou-se ontem, à tarde, na presença de grande número de pessoas, entre as quais se viam senadores, deputados, altas autoridades civis e militares, e diretores de departamentos e chefes de serviços do Ministério da Justiça.

O sr. Francisco Menezes Pimentel, ao passar o cargo ao sr. Nereu Ramos, recapitulou as atividades da pasta durante sua curta gestão e concluiu sua oração com expressões altamente elogiosas à personalidade do novo titular. Em seguida falou o sr. Nereu Ramos, cujo discurso reproduzimos:

"Recebo, hoje, das mãos honradas de Vossa Excelência, Senhor Ministro Francisco Menezes Pimentel, a direção do Ministério da Justiça e Negócios Interiores. A vida sempre ha de ser inesgotável repositório de surprêsas; êste episódio é mais um dos muitos imprevistos que assinalam a carreira dos homens públicos. Há pouco mais de dois meses, chamado ao exercício da Presidência da República, convoquei as reservas de cultura, prudência, energia e patriotismo, que sobejam em Vossa Excelência, confiando-lhe esta mesma pasta, onde Vossa Excelência se houve com rara felicidade e brilho invulgar. Agora, superadas as dificuldades que se opunham ao livre funcionamento do nosso regime democrático e empossados os governantes que o povo escolheu nas últimas eleições presidenciais, cabe-me, a mim, corresponder ao convite do atual chefe de Estado e assumir a direção dêste importante e difícil Ministério. A Justiça e os Negócios Interiores abrangem significativa e delicada faixa da Administração Pública. Situa-se nesta Pasta, trabalhosa e árdua, a zona de contacto dos Poderes Públicos. E' principalmente através dela, que se harmonizam o Legislativo e o Judiciário com o Executivo; e é também, por seu intermédio, que se estabelece a vida de relação federativa, a indispensável coordenação dos poderes do centro com os poderes regionais. Por sua própria natureza, essas atribuições são relevantes e complexas; mas sabe Vossa Excelência, Senhor Ministro, quanto elas se tornaram desafiadoras e espinhosas, no momento atual. Há alguns anos, debatemo-nos em profunda crise, que atinge todos os setores do país. Um sentimento generalizado de inquietação penetra as pessôas e as organizações, abalando os mais sólidos alicerces da comunidade brasileira. As causas morais e econômicas, que formam a base da presente agitação social, devem sem identificadas e removidas.

Para alcançar êsses objetivos, defendemos a idéia da imediata revisão do vigente esquema de govêrno. Sem instituições que traduzam o princípio da voluntária aceitação e anuência generalizada e espontânea, raramente haverá verdadeira paz política e social. As Constituições não são elementos de estagnação e perplexidade, mas regra de vida de um povo. Seus preceitos visam a um objetivo geral, à construção de um sistema de legalidade, que eficazmente regule as relações humanas. Sempre que as normas institucionais se evidenciem inadequadas ou inoperantes, elas devem ser revisadas, cedendo lugar a outras mais oportunas e convenientes. A verdade dêsse asserto alcança a generalidade do Direito. As leis não são imutáveis. Apenas têm perpetuidade os grandes princípios, ligados à dignidade da pessôa humana. A Constituição de 1946 e as leis votadas em seu cumprimento apresentam contradições que deturpam o espírito que as anima. O conjunto legislativo disciplinador da vida nacional é incoerente e desarmônico. Nêle se encontram, a nosso ver, muitos dos percalços que retardam a ação orgânica e construtiva, tão reclamada pelo povo dêste país. Nossa arquitetura federativa, limitada à órbita exclusivamente política, cada vez torna as unidades — federadas mais oprêssas e inermes. Cumpre renovar o protesto de Ruy, no Congresso Liberal de Maio. Devemos devolver aos Estados-membros a direção de todos os assuntos que lhes são peculiares e os recursos financeiros necessários à respectiva administração. O esquema decorrente da divisão de poderes é desordenado e inoperante. O contrôle, baseado no mecanismo de freios e contrapesos constitucionais, se alcança a finalidade de conter e limitar os diversos poderes, não realisa, entretanto, o outro objetivo fundamental, que consiste em harmonizá-los, através do impulsionamento recíproco. Sob o aspecto das penetrações do Estado na órbita econômica e social, também há necessidade de alterações básicas, a fim de que os princípios institucionais tenham menos caráter programático e mais realidade normativa. A legislação ordinária igualmente carece de atualização e precisa ser consolidada e revista. A lei eleitoral e a lei orgânica dos partidos políticos são diplomas legislativos que reclamam detido exame, pois sem representação verdadeira e sem partidos solidamente estruturados, tôda a organização democrática será deficiente. Esses são os aspectos gerais da revisão que deverá ser projetada dentro de um quadro amplo, com a colaboração de todos e sem distinções ou reservas partidárias.

No regime democrático, a sociedade se autodirige e atua sôbre si mesma. Se o seu clima de existência não é o da unanimidade, muito menos será o do abuso do poder por uma só porção do povo. Em tais sistemas, governa o conjunto social, e não a maioria. As correntes mais fortes, que apoiam o govêrno, e as menos densas, que formam a oposição, constroem, pelo jôgo de opiniões diferentes e pela ação desenvolvida dentro da lei, a vontade do Estado. Uma não sofre o jugo opressor da outra. Ambas são essen-

(Conclui na 11.ª página)

PRIMEIRA REUNIÃO MINISTERIAL NO PALÁCIO DO CATETE

"O Brasil pode confiar porque não perderei um minuto de trabalho", diz o presidente Kubitschek — "Espero que no Brasil nunca mais haja ditadura", declara o general Lott

Reuniu-se, ontem, às 7 horas, no Catete, o novo Ministério. O primeiro titular a chegar foi o ministro Lúcio Meira, da Viação, que já encontrou o sr. Álvaro Lins, chefe do gabinete civil da Presidência. Às 6,45 hs., saltava do automóvel o senhor Juscelino Kubitschek que logo subiu para o Salão de Despachos onde se realizaria a reunião, e que teve início às 7,10 horas. Aos poucos iam chegando os ministros. O último foi o sr. Nereu Ramos, da Justica. Compareceram, ainda, à reunião, os chefes dos gabinetes militar e civil, general Nelson de Melo e Álvaro Lins, respectivamente. Sentou-se à esquerda do presidente o sr. João Goulart, vice-presidente, e ao lado direito o engenheiro Lucas Lopes. Numerosos fotógrafos, cinegrafistas e jornalistas estavam presentes. Antes de iniciados os trabalhos, o presidente Kubitschek atendendo à perguntas dos representantes da imprensa, disse: "Estou cumprindo a minha palavra dada durante a minha campanha eleitoral: Iniciarei o meu trabalho às 7 horas da manhã e irei até quando fôr necessário. Pretendo estabelecer nesta reunião as normas gerais do meu govêrno. O Brasil pode confiar porque não perderei um minuto do meu trabalho na luta que manterei para não decepcionar os milhões de brasileiros que me trouxeram a esta Casa". E mais adiante: "Conto com a colaboração da imprensa que fiscalizará os meus atos".

Um dos radialistas das emissoras de São Paulo solicitou declarações do ministro Henrique Teixeira Lott. Êste, após fazer calorosa saudação ao povo paulista, declarou: "Neste govêrno que hoje principia há de se consagrar à ordem e ao respeito à soberania popular. Espero que, no Brasil, nunca mais haja ditadura".

MAIS DE DUAS HORAS E MEIA DUROU A REUNIÃO

Às 9,45 horas, as portas do salão foram abertas à imprensa. Muitos ministros haviam saído. Minutos depois o presidente da República retornava ao salão, e em palestra com os jornalistas, disse que a reunião tivera como principal objetivo o tratamento de assuntos administrativos e financeiros do país, apresentação aos ministros do programa de âmbito nacional, prèviamente traçado, e que teve apoio integral dos titulares das pastas. Cada um expôs o seu ponto de vista, notando-se que houve igualdade de pensamento no tocante às normas traçadas, visando o engrandecimento do país e bem-estar do povo. Tornou a solicitar a colaboração da imprensa para que o povo saiba dos seus atos e atitudes. E concluiu: — Foi êsse o objetivo da reunião. Não tratamos de outro assunto que não fôsse de problemas gerais do Brasil. Os senhores vão receber uma nota oficial, dando maiores e melhores explicações.

OS PROBLEMAS DA FAZENDA

O ministro da Fazenda foi quem mais falou. Iniciou afirmando que o govêrno envidará esforços no sentido de sustar a inflação. Em tôrno do problema petrolífero e da inversão de capitais estrangeiros, o sr. José Maria Alkmim declarou que são assuntos de mais alta importância e que estão sendo estudados, com o máximo de interêsse, pelos técnicos devidamente designados para tal fim. Revelou que pretende estudar a reforma cambial, em todos os seus detalhes. A presidência do Banco do Brasil será atribuição do presidente da República.

O engenheiro Lucas Lopes, ouvido pela reportagem, esclareceu que participara da reunião na qualidade de secretário do Conselho do Desenvolvimento Nacional, entidade que havia sido anunciada pelo sr. Juscelino Kubitschek. Fôra convidado para ocupar a presidência do Banco Nacional de Desenvolvimento Econômico e nesse pôsto terá a atribuição de secretariar o Conselho.

PALAVRAS DO MINISTRO DO EXTERIOR

Palestrando com o nosso redator, o ministro Macedo Soares dis-

(Conclui na 7.ª página)

A nota oficial da Presidência da República

A Secretaria da Presidência da República forneceu à imprensa, através da Agência Nacional, a seguinte nota, sôbre a reunião ministerial realizada às 7 horas da manhã do dia 1.º de fevereiro:

"Na primeira reunião coletiva do Presidente Juscelino Kubitschek com o seu Ministério, o Chefe da Casa Militar e o Chefe da Casa Civil, foi feita uma análise ampla da situação econômica e financeira do país, tendo Sua Excelência realçado a gravidade da crise inflacionária e exposto as linhas mestras do plano do Govêrno, que visa a superar os desequilíbrios atuais, ao mesmo tempo que lança as bases para um esfôrço de desenvolvimento econômico de largas projeções.

Lembrou o Senhor Presidente da República sua atitude de decidido apoio à livre emprêsa declarando que deve caber à iniciativa privada a maior parcela do esfôrço de expansão da nossa produção, devendo o Govêrno agir como criador de condições propicias ao trabalho, incentivador da riqueza nacional e só essencialmente exercendo a ação de investidor pioneiro e supletivo.

O Presidente Juscelino Kubitschek fixou a importância de uma política de comércio exterior ativa e realista, visando à conquista de mercados novos, à diversificação das exportações e à expansão do seu volume. A política comercial do Brasil deve ser conjugada por uma política de investimentos orientada no sentido de atrair capitais estrangeiros, que vêm auxiliar o nosso desenvolvimento.

Discutiu ainda o Presidente da República a necessidade de uma coordenação vigilante de todos os setores da política econômica do Govêrno de modo a ser promovido o volume de poupança da coletividade, orientando os investimentos para setores da maior produtividade e desestimulando os investimentos suntuários, evitando-se os desperdícios e a pulverização de recursos dos orçamentos públicos. Lembrou o Chefe da Nação a necessidade de exercer-se o maior rigor e parcimônia na execução orçamentária em face do vultoso deficit que se prevê para o exercício, solicitando aos Senhores Ministros sua franca colaboração na realização do programa de economia já elaborado. A austeridade dos gastos públicos, afirmou o Senhor Presidente da República, será um reflexo do alto padrão de moralidade administrativa que o govêrno se empenhará em manter, exercendo para isso a mais severa vigilância. Atuará o Govêrno com energia implacável contra tôdas as formas de malversação dos dinheiros públicos.

Referiu-se em seguida o Senhor Presidente da República à necessidade de eliminação dos deficits que, no tocante ao ano de 1955, atingiram a cêrca de 9 bilhões de cruzeiros, deficits êstes das estradas de ferro, emprêsas de navegação, serviços telegráficos e correios, e outros, através de maior eficiência na prestação de serviços e da adoção de novas bases tarifarias, lembrando Sua Excelência que é menos prejudicial que o público sôfra um reajustamento de preços dentro da realidade, recebendo em troca um serviço adequado que atenda às necessidades de um país moderno, do que pagar êsse serviço indiretamente, com subvenções do Tesouro que conduzem fatalmente a emissões continuas de papel-moeda e, em conseqüência, nova subida de preços.

Expressou o Senhor Presidente da República a sua convicção de que a luta contra a inflação não significa a paralisação do desenvolvimento do país, muito ao contrario. Combatida a propensão à especulação, os conflitos sociais, os esbanjamentos, e a ineficiência que é própria dos períodos inflacionarios, estará preparado o terreno para um novo surto de desenvolvimento harmonioso e equilibrado que o atual govêrno pretende atingir. Acrescentou o Presidente da República que está interessado especialmente nas condições de vida dos trabalhadores, atento ao problema dos seus salários, declarando que todo esfôrço deve ser dispendido pelo Govêrno no sentido de que o trabalhador tenha um salário real.

Referiu-se em seguida o Presidente da República ao problema do funcio-

(Conclui na 8.ª página)

METAS DO PLANO NACIONAL DE DESENVOLVIMENTO

São as seguintes as metas do Plano Nacional de Desenvolvimento, a serem perseguidas pela ação conjugada da iniciativa privada e Govêrno no qüinqüênio 1956-1960. Essas metas consubstanciam o programa de desenvolvimento anunciado durante a campanha eleitoral e estarão sujeitas a revisão durante o ano de 1956, em face de estudos mais acurados que se irão desenrover no periodo

I — SETOR ENERGIA

1) Aumento da potência instalada de 3.000.000 kw para 5.000.000 kw em 1960 e ataque inicial de obras que permitam atingir 8.000.00 kw em 1965 (inclusive iniciativa privada);

2) Instalação de uma central atômica pioneira de 10.000 kw e incentivo à livre prospecção, mineração e produção industrial de tório e urânio;

3) Produção de 2.500.000 toneladas de carvão e início da utilização "in loco" dos rejeitos e tipos inferiores;

4) Concentração de esforços e recursos no sentido de progressivamente reduzir a participação do petróleo importado no consumo interno;

5) Ampliação da capacidade de refinação para 200.000 barris por dia, e ampliação correspondente da indústria petroquimica;

6) Expansão das atividades de reflorestamento industrial para atingir ao plantio mínimo anual de 60 milhões de árvores em 1960.

II — SETOR TRANSPORTES E COMUNICAÇÕES

7) Construção de 1.500 km de novas linhas férreas, sendo 500 km de variantes e 1.000 km de novas extensões;

8) Reaparelhamento das ferrovias existentes, de acôrdo com os planos da Comissão Mista Brasil-Estados Unidos e do Banco Nacional do Desenvolvimento Econômico;

9) Substituição de 1.000 km de ramais deficitários por rodovias;

10) Construção de 1.000 km de rodovias, inclusive melhoramento de 1.900 km de estradas existentes para os padrões técnicos de 1.ª classe;

11) Pavimentação de 3.000 km de rodovias de 1.ª classe;

12) Reaparelhamento e ampliação de portos de mar e fluviais (metas a serem definidas);

13) Ampliação da frota de cabotagem, longo curso e especializada (pe-

(Conclui na 12.ª pág.)

NA JUSTIÇA COMUM o inquérito sôbre a carta Brandi

Procedente da Justiça Militar, chegou, ontem, a Corregedoria da Justiça local, a fim de ser distribuido a uma das Varas Criminais, o inquérito instaurado, para apurar a falsificação da carta do deputado argentino, Brandi.

Dois flagrantes do banquete, vendo-se da esquerda para a direita o presidente Juscelino Kubitschek em companhia do núncio apostólico e srs. Richard Nixon e Vincent Auriol

Recepcionados pelo presidente da República os chefes das Missões Especiais

Jantar no Itamarati — Discursos do chefe do govêrno e do Núncio Apostólico — Diplomatas e autoridades presentes

Realizou-se ontem às 20,30 horas, no Itamarati, o jantar, seguido de recepção, oferecido pelo presidente da República, sr. Juscelino Kubitschek de Oliveira, aos chefes das missões especiais estrangeiras que compareceram às solenidades de posse do novo govêrno.

O BANQUETE

Os diplomatas foram recebidos, à chegada, pelo chefe do Cerimonial da presidência da República, e conduzidos, a seguir, ao salão de baile da Casa de Rio Branco, a fim de apresentar cumprimentos ao ministro das Relações Exteriores, sr. José Carlos de Macedo Soares. Logo depois chegou o chefe do govêrno que, após cumprimentar os convidados, dirigiu-se à sala de conferências, onde teve início o jantar. Ao final do ágape, usaram da palavra o presidente Juscelino Kubitschek, saudando as missões estrangeiras, e, em nome destas, agradecendo, o Núncio Apostólico, monsenhor Armando Lombardi.

DISCURSO DO PRESIDENTE DA REPÚBLICA

Oferecendo o banquete aos membros das Missões Especiais, o presidente da República, sr. Juscelino Kubitschek, pronunciou o seguinte discurso:

"Senhores Membros das Missões Especiais.

Na consciência dêste momento de entusiasmo e fé, de seriedade e afirmação, que é a entrada de um novo Govêrno do Brasil, desejo assinalar a satisfação larga e significativa desta honra de acolher, entre nós, vossa presença, grandes mensageiros de nações amigas, grandes hospedes do meu país.

Ocorre-me desde logo a impressão exata de que essa assistência e visita, realizando magnificamente os ritos da atual cortesia entre nações amigas, provoca uma oportuna e sincera ocasião para que se reabilem — como ante um presságio — a cordialidade fundamental de tôda a nossa gente, os corações de sessenta milhões de brasileiros. Do que assim penso e sinto, e de que, para mim, o sentido não desperdiçável de vossa vinda ao Brasil ultrapassa os da alta pragmática e da simples e amistosa polidez internacional, testemunha-o a breve porem intensa viagem, que não quis deixar de empreender ao exterior, ainda que no escasso prazo de que dispunha, mediado entre a posse no cargo de presidente da República e o fim de uma campanha durante a qual me foi possivel dialogar em tôda área dêste território, com a pessoa viva do povo brasileiro.

Ainda com a lembrança do que vi e senti nos Estados Unidos e na Europa, agora em tôrno desta mesa vos recebo e saúdo. Neste encontro, com muitos de vós, sinto-me como que na imediata continuidade do rápido mas proveitoso colóquio inicial, com tantos govêrnos, e repovo aquela emoção pela festiva e cordial acolhida que me dispensaram naqueles países. Se as circunstâncias esquemáticas de programa, e as óbvias limitações, condicionaram a uma limitação de espaço e tempo o meu roteiro, quero declarar que de todo o modo tomei também da viagem um valor de símbolo. Oxalá, em orbe e âmbito, a tôdas as nações amigas, aos nobres países que aqui representais, pudesse eu ter igualmente visitado. O reforço e a ampliação dos laços que a elas tão felizmente nos ligam, não só de entendimento político, mas de nutridas relações de várias espécies — econômicas, sociais, comerciais, culturais — é o que todo govêrno que assume a direção dos destinos dêste país pode francamente propor.

A natural devoção aos ditames internacionais de fraternidade, concórdia e paz, em todos os casos e nos seus postulados, segundo o comprova nosso passado histórico, tem sido para o Brasil uma constante de coerência. Representa o nosso feitio e a nossa fisionomia de nação projetada na ordem internacional. Dela sempre tiramos inspiração, direção, iniciativas. País americano, ligado ao sistema dêste hemisfério e à solidariedade continental, todavia não descuramos nossa condição de país atlântico, voltado em tantas faces de contato para a Europa, que sempre nos será efetivamente próxima, e à qual devemos, além da valorosa progenie lusa, inestimável cópia de influências, contribuições e ensinamentos. Inscrevemos igualmente, em ativo apreço, os demais povos, ainda que de geografia distante, mas que se nos avisinham pelo elo imigratório, pelas relações de cultura ou comércio, pela identidade de aspirações e pelas próprias modernas contingências da civilização — que prescrevem e urgem, inapelável, como única norma capaz de preservar a estável coexistência internacional, o vitorioso ritmo e a benéfica estrutura das Nações Unidas. Expresso-vos, assim, a todos, a formula do que tem sido o nosso sentir e que assinala o nosso proceder: cooperação

(Conclui na 10.ª página)

Outras notícias nas págs. 4 e 7

DIRETOR
M. PAULO FILHO
Avenida Gomes Freire, 471

Correio da Manhã

SUPERINTENDENTE
JOSÉ V. PORTINHO

REDATOR-CHEFE
ANTONIO CALLADO

2º Caderno — Rio de Janeiro, Quinta-feira, 2 de Fevereiro de 1956

N. 19.282 — ANO LV

GERENTE
ALINIO DE SALLES

PRIMEIRA VITÓRIA DO BRASIL: 2 x 1 SÔBRE O PERU

Granville e Janer
Comandante e tripulante do Angelique

Os tripulantes do Fjord III chegaram satisfeitos com a produção do barco

ALVES DE MORAES chefiaria a delegação de futebol que vai à Europa em abril

Luiz Murgel foi o portador do convite da CBD — Solicitado, entretanto,um prazo para a resposta — (Texto na 2.ª página)

Três iates desaparecidos desde as costas do Rio Grande do Sul

FORTUNA O CAMPEÃO ABSOLUTO
"Fita Azul," recordista e vencedor

Recebida calorosamente no cais do Iate Clube do Rio de Janeiro, a tripulação do "Guaiamu" ("Nathaly"), primeiro barco brasileiro a completar o longo percurso da IV Regata Buenos Aires-Rio de Janeiro, formou alegremente para o nosso fotógrafo, que fixou o flagrante acima

Memorável, sob todos os aspectos, a campanha do magnífico iate da Escola Naval Argentina — Onze barcos completaram ontem a empolgante regata Buenos Aires-Rio — Adelina, Delphim e Anfares, os veleiros desaparecidos — Outros detalhes

A enorme expectativa que estava cercando a chegada do iate argentino "Fjord III" na madrugada de ontem sòmente foi satisfeita às primeiras horas da manhã, quando todo o numeroso público que rondava as cercanias do Arpoador foi surpreendido com a aparição na linha do horizonte não da figura do iate esperado, mas de outro argentino, o "Cangrejo", que cruzou a meta de chegada precisamente às 6 horas, 26 minutos e 23 segundos. Tanto um quanto o outro, entretanto, como já havíamos antecipado, de maneira alguma poderiam conquistar o título de campeão real da IV Buenos Aires-Rio, pois de há muito haviam ultrapassado as horas de "handicaps" que o "Fortuna", como Fita Azul, lhes concedia.

Diante de tal surprêsa, a expectativa em tôrno do "Fjord III" aumentou consideràvelmente. Até que, às 10 horas, 1 minuto e 41 segundos, o barco argentino, que fôra apontado como um dos mais prováveis vencedores da regata, atingiu o balisamento entre o Arpoador e a Ilha Rasa, completando o longo percurso de 1.200 milhas. Era o quinto iate a transpor a linha imaginária de chegada.

(Continua na 2.ª página)

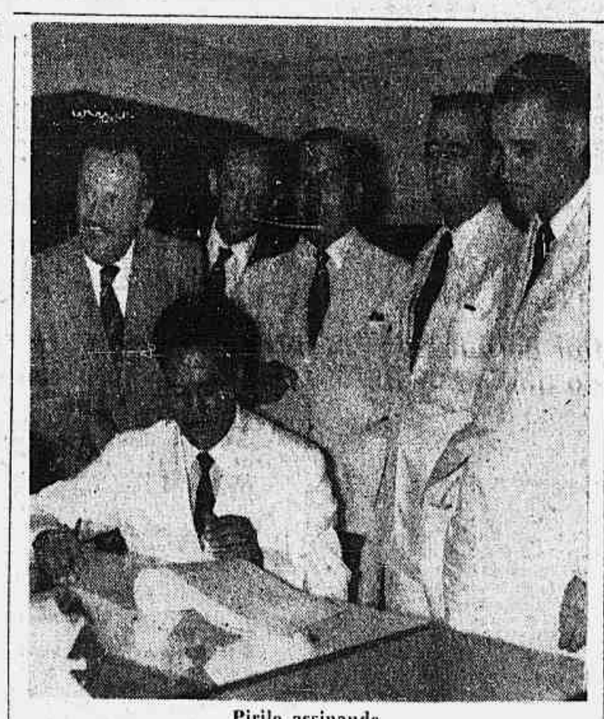

Pirilo assinando
Ladeado por Gastão Soares de Moura Filho, vice-presidente e Adolfo Marques, diretor de futebol

"GUAIAMU" O PRIMEIRO A CHEGAR ENTRE OS BRASILEIROS

Todavia, o "Procelária", de Fernando Pimentel Duarte, no "handicap", foi o melhor barco nacional na classificação geral — Outros resultados

O iate "Guaiamú" de Fábio Faria Souto, foi o primeiro barco brasileiro a cruzar o balisamento do Arpoador. Sua chegada ontem, por volta ds 17,30 na sede do Iate Clube foi festejada com justificada alegria por parte da numerosa torcida brasileira que se postava no cáis e piscina do Iate Clube. Quando a lancha se aproximou do cais rebocando o "Guaiamú", a torcida prorrompeu em ruidosa manifestação tendo alguns tripulantes argentinos também compartilhado da recepção que era correspondida pelos tripulantes do iate nacional com entusiasmo.

A chegada do "Guaiamú" proporcionou-lhe a 6ª colocação na classificação geral, logo depois do "Procelária" de Fernando Pimentel Duarte que embora chegando algumas horas depois pôde no "handicap" roubar por poucos minutos a 5ª colocação do "Guaiamu".

A PALAVRA DO COMANDANTE

O comandante Fábio Faria Souto bem como seus tripulantes chegou bem disposto e apesar de ser de imediato cercado pelos familiares e iatistas prestou à nossa reportagem as seguintes declarações:

"Francamente que até anteontem, ainda acreditava que pudesse ser o 1º na classificação geral mesmo levando em consideração a ótima posição do iate argentino "Fortuna". Nós encontrávamos muito bem situados e basta dizer que na altura de Itajaí estávamos tão "amarados" que em linha reta estávamos mais pertos do Rio do que em relação à Florianópolis. Acredito que mesmo com vento telativamente forte teríamos desenvolvido uma velocidade que nos permitiria ficar dentro do "handicap" que nos concedia o "Fortuna" com relativa folga. No dia 30 estavamos a 100 milhas do Rio e acredito que cobriríamos a distância em pouco tempo. — Quais as velas que tuilizou

(Continua na 2.ª página)

SERIA SÁBADO
Bangu x Bonsucesso
Antecipado: Portuguêsa x Canto do Rio

O jogo Madureira x São Cristovão foi antecipado para sábado, no campo do tricolor suburbano, estando o inicio marcado para às 17 horas.

O prelio da divisão de aspirantes será disputado domingo, no mesmo local, a partir das 17 horas. Os amadores jogarão domingo, às 8 horas, no gramado de São Januário.

PORTUGUÊSA X CANTO DO RIO

A peleja Portuguêsa x Canto do Rio, nas divisões de aspirantes e profissionais, serão realizadas amanhã, no campo do Botafogo, iniciando-se o primeiro às 19 horas e 15 minutos e o segundo às 21 horas e 15 minutos.

BONSUCESSO X BANGU

O Bangu propôs ao Bonsucesso jogar sábado, em Teixeira de Castro, iniciando-se a partida de profissionais às 17 horas, ficando a de aspirantes para às 19 horas.

Essa alteração, para se concretizar, necessita do acôrdo do grêmio rubro-anil.

ASPIRANTES FLUMINENSE X VASCO

O Fluminense indicou à F.M.F. o campo do Botafogo para a peleja de aspirantes com o Vasco, cujo inicio está previsto para às 17 horas, segunda-feira.

CARIOCAS e Paulistas DECIDEM O BRASILEIRO de basquetebol feminino
Na preliminar gaúchas x mineiras

PORTO ALEGRE, 21. (Ne Noli Coutinho, da S.P.). Finalmente chegará a seu término na noite de amanhã o VIII Campeonato Brasileiro de Basquete Feminino, disputado nesta capital entre as seleções de São Paulo, Distrito Federal, Minas Gerais, Paraná e a do Rio Grande do Sul. As pelejas da última rodada terão na preliminar Rio Grande do Sul e Minas Gerais, além da grande final entre Paulistas e Cariocas, que decidirão entre si a posse do título máximo deste certame e que inclusive poderá ser conquistado pelas paulistas pela oitava vêz consecutiva, pois elas levantaram todos os títulos até hoje postos em jogo.

RIO GRANDE DO SUL X MINAS GERAIS

Na partida preliminar estarão frente a frente os quintetos de Minas Gerais e o local, aparecendo a peleja como equilibrada, pois se as mineiras têm aparecido como possuidoras de melhor tecnica as locais têm a seu favor o fator campo e torcida que também influem bastante.

As duas equipes deverão formar assim inicialmente:

Rio Grande do Sul — Magda, Ivete, Diva, Rosa e Marta.

Minas Gerais — Selma Carvalho, Zilá, Celma Rezende, Jane e Marta.

SÃO PAULO X DISTRITO FEDERAL

Encerrando a noitada teremos então a peleja sensacional do certame e que decidirá a posse do titulo de campeão brasileiro de basquetebol feminino, entre as seleções de São Paulo e do Distrito Federal.

As comandadas de Vicente Merlino estão a pique de conseguir mais um titulo para São Paulo e que teria especial significação, pois continuaria na paulicéia o título máximo que até hoje sòmente as paulistas conseguiram levantar. Por seu lado as cariocas, desta vez reforçadas pelas paranaenses Aglaé e Marta, deverão oferecer forte resistencia às adversárias podendo mesmo causar uma surprêsa.

As duas equipes deverão formar inicialmente com a seguinte constituição:

São Paulo — Maria Aparecida, Zilá, Anesia, Heleninha e Benedita.

Distrito Federal — Aglaé, Marta, Ivone, Neucy e Wilma.

CAMPEÃO PORTUGUÊS de hóquei enfrentará o Flamengo
Dia 21 a exibição do "Paço D'Arcos" no "Gilberto Cardoso"

S. PAULO, 1. A Associação Portuguêsa de Desportos, a quem se deve a vinda ao Brasil, da poderosa equipe de hóquei em patins, do grupo esportivo de Paço de Arcos, recebeu comunicação de que a delegação lusa chegará ao Brasil a 20 de fevereiro e estreará a 21, contra a representação do C. R. Flamengo, no Ginásio "Gilberto Cardoso", tendo a Portuguêsa convidado o Mocidade de Petrópolis, para fazer o segundo jôgo no Maracanãzinho, onde também a Portuguêsa enfrentará o Paço de Arcos.

Nesta capital, a ordem dos jogos do campeão português de hóquei em patins de 55, é a seguinte: — Dia 25, contra o S. C. P. P., dia 28 contra o Palmeiras, 1.º de março contra a Portuguêsa, dia 3 contra o C. A. S. P. e dia 6 contra a seleção paulista. Ainda no mês corrente, a 29, o Paço

(Continua na 2.ª página)

Baltazar lutou muito, mas não chegou a brilhar

PIRILO, CONTRATADO:
NÃO SUGERI NOMES
Inovações, depois de segunda-feira

Assinou contrato, ontem, o novo técnico tricolor — Mas dirigirá o Bonsucesso contra o Bangu

Na hora prevista para a assinatura do contrato de Silvio Pirilo com o Fluminense, grande número de jornalistas e fotógrafos compareceu à sede do Fluminense. Antes do ato, contudo, houve alguma demora, de vez que Pirilo ainda precisava entender-se com os dirigentes do tricolor, sobre alguns detalhes do documento que iria firmar. Às 18,30, finalmente, Pirilo compareceu à Secretaria do clube, em companhia do Adolfo Marques, diretor de futebol e Gastão Soares de Moura. A razão da demora foi, então explicada: Pirilo ainda não havia lido o texto do contrato até àquela altura, passando a fazê-lo exatamente às 18 horas quando chegou às Laranjeiras.

A ASSINATURA

O contrato, escrito em três vias, foi então firmado pelo novo preparador do Fluminense. A cada folha Pirilo teve de se deter, tantos eram os pedidos dos fotógrafos presentes. Em presença do presidente Jorge de Freitas para a apresentação formal.

ABRAÇO DE GRADIM

Finda a pequena cerimônia, houve o encontro dos dois treinadores do Fluminense, Pirilo e Gradim. O atual preparador tricolor trocou um aperto de mão com o novo técnico, saudando-o como verdadeiro amigo, dirigindo-lhe palavras de incentivo e desejando-lhe felicidades na tarefa difícil que assumiu.

(Continua na 2.ª página)

segunda, o técnico fez declarações às emissoras e, finalmente, foi levado à

ESPORTE MINEIRO
AMANHÃ, AMÉRICA E VILA

BELO HORIZONTE, 1 (da sucursal) — América e Vila, adversários que deveriam se defrontar, amanhã, à noite, no estádio Independência, concordaram em adiar o prélio para sábado, à tarde, no mesmo local. Trata-se de prélio do campeonato mineiro, no qual o Vila jogará suas últimas aspirações ao título. Caso perca para o alviverde, nada mais pretenderá, pois ficará com seis pontos perdidos. O América tem apenas um ponto perdido, estando, pois, em privilegiada situação na tabela.

(Continua na 2.ª página)

Dispensas no Fluminense: Atis e Paulo Ferreira
Veludo, Clóvis e Robson, voltariam a equipe domingo

Ontem foi um dia movimentado no Fluminense: além da assinatura do contrato de Pirilo, houve duas dispensas. Em primeiro lugar, o preparador físico Paulo Ferreira deixou o Fluminense, de vez que havia sido terminado o seu compromisso experimental de três meses. Não houve, portanto, necessidade de rescisão de contrato, já que o documento ainda não havia sido firmado. Já no outro caso, houve rescisão: o contrato que prendia o jogador Atis ao Fluminense até junho próximo foi amigavelmente rescindido, dando inteira liberdade ao profissional para voltar ao seu clube de origem, ou seja a Portuguêsa de São Paulo. Esta rescisão se verificou minutos antes da assinatura do contrato de Pirilo, tendo ficado no entanto, despercebido pela maioria dos presentes. A reportagem do "Correio da Manhã" no entanto, teve oportunidade de falar ao jogador, que afirmou ser esta melhor solução para êle e, para o clube que defendeu no Rio de Janeiro.

O TIME PARA DOMINGO

Quanto ao jôgo de domingo próximo contra o Vasco, Gradim declarou à reportagem que deixará a escalação do quadro para o fim da semana. Para tanto conta com o retorno de Veludo ao arco e, na linha talvez jogará Robson. Caso contrário entrará Paulinho na ponta direita, sendo que o jogador-mirim é, atualmente, o único reserva de Telé, com as dispensas de Miguel e Paraguaio. Na linha média retornará Clovis, uma vez cumprida a multa de suspensão que lhe foi imposta pelo Tribunal de Justiça.

AFINAL VENCEU O BRASIL
embora com muitas dificuldades

Aos 36 minutos da fase complementar, Zézinho assinalou o tento da vitória sôbre o Peru — Empate no primeiro tempo: Álvaro e Tito Drago — Falhou novamente o ataque brasileiro

MONTEVIDEU, 1 (Especial para o "Correio da Manhã") — Enfrentando esta noite o Peru, no jôgo preliminar da rodada, obteve o Brasil a sua primeira vitória no Campeonato Sul-Americano Extra de Futebol. Depois dos insucessos anteriores, quando perdeu para o Chile e empatou com o Paraguai, jogava a seleção brasileira a sua última esperança com vistas ao título, muito embora os três pontos já perdidos tornem muito difícil a conquista do certame. O resultado foi o triunfo pela contagem de 2 x 1, que não chegou a reabilitar completamente a representação da C.B.D., quer pelo desempenho realizado, quer pelo transcurso da peleja, pois o tento que garantiu a vi-

(Continua na 2.ª página)

ALVES DE MORAES CHEFIARIA A DELEGAÇÃO BRASILEIRA

A CBD já tomou as providências iniciais para a viagem da seleção brasileira à Europa, em abril próximo. Como não poderia deixar de acontecer, o primeiro ponto a ser focalizado pelos dirigentes da Confederação, foi a indicação do chefe da embaixada, tendo sido escolhido para o pôsto José Alves de Moraes.

Luiz Murgel foi o portador do convite, feito ontem, quando almoçou com Alves de Moraes. O presidente do Flamengo recebeu com desvanecimento a lembrança da Confederação Brasileira de Desportos, mas não respondeu de pronto se aceitaria ou não. Solicitou até prazo para estudar com calma a questão, tendo em vista não só os seus afazeres particulares, como também os encargos de presidente do Flamengo, o impedem de pronunciar-se imediatamente. Portanto, sòmente dentro de alguns dias é que se saberá se Alves de Moraes aceitará a incumbência que lhe quer dar a CBD, ou seja, a chefia da delegação brasileira que excursionará à Europa, brevemente.

FORTUNA O CAMPEÃO...

(Continuação da 1.ª página)

O dia de ontem, todavia, haveria de ser o mais movimentado desta etapa final da empolgante prova oceânica. Assim é que, logo depois, ser o "Jovita", outro argentino, quem encerrava a sua jornada, precisamente às 11 horas, 39 minutos e 30 segundos. Em seguida, outros barcos foram completando a regata, na seguinte ordem: "Trucha II" **(Arg.)**, às 12 horas, 23 minutos e 19 segundos; "To Kill" **(Alem.)**, às 15 horas, 19 minutos e 11 segundos; "Angelique" **(USA)** às 16 horas, 22 minutos e 8 segundos e "Amalandro" **(Arg.)**, às 16, horas, 43 minutos e 4 segundos.

"Gulamu", o primeiro brasileiro

Nesta altura dos acontecimentos, nada menos de dez iates já haviam cruzado o balisamento do Arpoador e nenhum dêles era brasileiro. Muito embora não pudesse mais haver esperanças quanto às possibilidades de uma vitória nacional, a exemplo do que ocorrera o ano passado com o "Cayru", de Jorge Geyer, formou-se uma grande expectativa, pois surgiram rumores de que um iate nacional se aproximava. Desde algumas horas antes, já a reportagem havia tomado conhecimento, através das informações prestadas pelo nosso confrade Mauro Pinheiro, que se encontrava a bordo do contra-torpedeiro "Baependi", de que o barco brasileiro melhor colocado na regata era o "Gualamu" **(Nathaly)** e não o "Procelária", como a princípio se supunha.

Essas informações foramnporteriormente confirmadas, pois, precisamente às 18 horas, 38 minutos e 3 segundos, o barco de Fábio Faria Souto atingia a meta final da regata, sendo recebido delirantemente pela enorme assistência que se encontrava no Arpoador.

Chega o "Circe"

Finalmente, algumas horas depois, um outro barco apontou na linha do horizonte, sendo identificado pelo "Baependi". Era o argentino "Circe", um dos barcos que maior **handicap** levava do "Fortuna". Não obstante, o "Corce" sòmente logrou cruzar a meta de chegada às 21 horas, 16 minutos e 10 segundos, com mais de 36 horas, portanto, de diferença do "Fortuna" que lhe concedia 34 horas, 2 minutos e 48 segundos de **handicap**.

"Fortuna", campeão absoluto

Com a chegada do "Circe" clareou-se mais o panorama da IV Regata Buenos Aires. Rio. E' que, depois do "Circe" sòmente o argentino "Errante" - o iate que leva o maior **handicap** entre todos os concorrentes - poderia tirar do "Fortuna" o título de campeão absoluto desta IVbuenos Aires Rio, já que além da Fita Azul lograra também superar todos os recordes da empolgante prova. Como, entretanto, para lograr tal objetivo, o "Errante" teria de cruzar a meta de chegada antes das 3 horas da madrugada de hoje, dificilmente o "Fortuna" deixará de ser o campeão absoluto, pois até a hora em que encerravamos os trabalhos da presente edição não haviam informações concretas sôbre o "Errante" que ainda deve se encontrar bastante distanciado do final da prova.

Três desaparecidos

Na tarde de ontem em contato com os membros da Comissão da Comissão de Chegada da regata, fomos informados de que não haviam quaisquer informações, desde quando êles se encontravam nas costas do Rio Grande do Sul, por ocasião do forte temporal de 90 a 100 quilômetros horários que soprou naquelas imediações, sôbre três dos menores concorrentes da regata, a saber: Antares, Adelia e Delphin.

Aviões da Fôrça Aérea Brasileira e Argentina, além das corvetas do patrulhamento no dia de ontem, saíram ontem tentando localizar os referidos iates, não conseguindo quaisquer resoltados positivos. Hoje, novamente, a busca será levada a efeito.

"GUAIAMU"...

(Continuação da 1.ª página)

durante o "pampeiro"?

— Apenas a genôa e a "ianque".

— Quando estêve mais "amarado"?

— Aconselho a falar com o navegador Penido para ter dados mais exatos. De momento não posso precisar com dados positivos.

DEPOE O NAVEGADOR

Aproveitamos a sugestão e fomos de encontro ao navegador Penido que apesar de um pouco cansado não opôz dificuldades ao nosso intento.

— O máximo que estivemos afastados da costa, foi na altura de Itajaí, em S. Catarina, disse-nos inicialmente o iatista Penido, de posse da carta de navegação que foi buscar no "Gualamu" especialmente para nos atender.

— Estivemos então — prosseguiu — afastados cêrca de 270 milhas da costa. Daí fizemos um bordo direto ao farol de Castelhanos, na ilha "Grande".

— E as velas como se portaram durante o temporal?

— Infelizmente as de "dacron" tanto a "grande" como a "genôa" se romperam por mais de uma vez causando grandes embaraços a nós todos.

Não queriamos exigir mais mesmo porque era justo que o navegador do "Guaiamu" desfrutasse dos primeiros contatos com terra depois de tão cansativa regata.

COLOCAÇÕES NA CLASSIFICAÇÃO GERAL

Ontem, chegaram a esta capital os seguintes barcos: "Cangreje", argentino às 6 horas, 26m e 23 segundos, o "Fjord III", argentino, às 10 horas 51 minutos e 41 segundos, o "Jovita" argentino às 11 horas, 39 minutos e 30 segundos, o "Trucha II", argentino às 12,23'19", o "Tom-Kyle", alemão, às 15.31'11", o "Angelique" americano, às 16.22'08", o "Amalandro", argentino às 16.43'.04", o "Gualamú", brasileiro, às 18.38'37", e "Fjord IV", argentino às 21.04'24", o "Circe", argentino às 21.16'10", o "Chance" americano, às 23.06'45".

TAMBÉM O "PROCELÁRIA"

Ao encerrarmos os trabalhos desta edição, fomos cientificados da chegada do "Procelária" de Fernando Pimentel Duarte às 23.52 aproximadamente. Com a chegada do "Procelária" fica faltando apenas o "Cangaceiro" entre os nacionais a transpor o balisamento do "Arpoador". Ficou assim Fernando Pimentel Duarte de posse da melhor colocação entre os brasileiros já que levava cinco horas e 40 minutos do "Guaiamu".

CLASSIFICAÇÃO GERAL

Embora não oficialmente é dependendo naturalmente da chegada do iate argentino "Errante" que é o que leva maior "handicap" e portanto capaz de alterar os cálculos que daremos a seguir, são os seguintes, pela classificação geral, descontando-se o "handicap", os barcos colocados nos primeiros postos: 1º "Fortuna", da Argentina, 2º "Circe", da Argentina, 3º "Trucha", da Argentina, 4º "Fjord III" da Argentina, 5º o "Procelária" do Brasil, 6º o "Gualamú" do Brasil, 7º o "Tom Kile", da Alemanha e 8º o "Amalandro", do Brasil.

CAMPEÃO...

(Continuação da 1.ª página)

de Arcos jogará em Santos, contra o Internacional. E a 4 de março, os comandados de Jesus Correia se exibirão em Santana, contra o Salete.

A equipe do Paço de Arcos é das mais poderosas da Europa, campeã de Portugal de 55 e dará 4 jogadores para a seleção nacional que disputará com tôdas as probabilidades de vitória, o Campeonato Mundial, a realizar-

PIRILO...

(Continuação da 1.ª página)

CONFIRMADAS AS DECLARAÇÕES

Ainda desta vez, Silvio Pirilo confirmou as suas declarações anteriores prestadas ao Correio da Manhã, negando que tivesse sugerido a contratação de qualquer novo jogador pelo Fluminense:

— Sòmente falarei do plantel após assumir, de fato, a direção do time. Antes disso não faço, como não fiz, nenhuma sugestão sobre ninguém.

ASSUMIRA' SEGUNDA-FEIRA

Pirilo confirmou, ainda, que ficará no Bonsucesso até domingo dirigindo o rubro-anil no último compromisso contra o Bangu. Na segunda-feira, então, transferir-se-á às Laranjeiras, devendo a apresentação se verificar na têrça-feira pela manhã.

AFINAL VENCEU...

(Continuação da 1.ª página)

tória sòmente surgiu aos 36 minutos de fase complementar.

De fato, mais uma vez os brasileiros evidenciaram defeitos em sua equipe. Se a defesa conteve bem a maioria dos ataques peruanos, o ataques, apesar das modificações, novamente falhou nas penetrações e nos arremates. O selecionado inca foi um adversário valente; seus elementos jogaram com entusiasmo e apreciável padrão técnico, exercendo, por vários minutos, tanto no primeiro como no segundo tempo, forte pressão, que exigiu grande esfôrço dos contrários.

EMPATE NA FASE INICIAL

A etapa inicial teve como principal característica o jôgo de meio campo. A bola raramente passava das áreas, e nas poucas vêzes em que acontecia, ou acabava fracamente nas mãos dos goleiros ou iam fora. Zagarra e Gilmar praticaram uma ou duas defesas, apenas, com maior risco.

Os brasileiros abriram a contagem aos 20 minutos. Houve uma carga pelo setor direito. Após receber de Canhoteiro, Nestor cruzou para a área, onde se encontrava Alvaro: no momento do tiro, Alvaro falhou, chutando fraco; Zegarra, entretanto, que esperava o arremate violento, ficou sem ação, permitindo que a bola chegasse às rêdes.

O tento de empate dos peruanos ocorreu aos 43 minutos, premiando um domínio técnico e territorial de cêrca de quinze minutos. Delgado cobrou uma penalidade de fora da área; Gilmar defendeu parcialmente, demorando-se a levantar para nova intervenção: disso se aproveitou Tito Drago, roubando-lhe a pelota e assinalando o tento.

ZEZINHO CONSEGUE A VITÓRIA

A segunda fase começou equilibrada. Os êrros seguidos dos atacantes brasileiros, no entanto, aos poucos foram ensejando a supremacia territorial dos peruanos, que forçamos por vinte minutos, nada alcançando da objetiva por causa da firmeza da retaguarda cebedense. O quadro do Brasil passou a atuar à base de contra-ataques.

A partir do 30º minuto, porém, voltaram os brasileiros a procurar mais insistentemente a vitória. Seis minutos depois, um lançamento de Canhoteiro vai ter a Zezinho, na altura da marca do penalty; com certeira cabeçada, o avante faz o tento.

Daí por diante, os brasileiros trataram de manter a vantagem, o que lograram não sem esfôrço.

JUIZ E QUADROS

Na arbitragem funcionou regularmente o uruguaio Washington Rodrigues. Os quadros preliaram assim constituidos:

BRASIL — Gilmar; De Sordi e Alfredo; Djalma Santos, Formiga e Roberto; Nestor (Maurinho), Luizinho, Baltazar, Alvaro (Zezinho e Canhoteiro.

PERU — Zegarra; Lazon e Delgado; Salas, Calderon (Colunga) e Gutierrez; Felix Castilho, Barbadilho, Roberto Castillo (Andrade), Tito Drago e Seminário (Djalma).

GENTIL RENOVOU COM O SPORT

RECIFE, 1 — O preparador Gentil Cardoso que tão bem orientou, na temporada passada, a equipe do Sport Club de Recife, campeã pernambucana de 1955, teve o seu contrato reformado, por mais uma temporada. Os dirigentes do Sport fazendo justiça ao trabalho de Gentil renovou o seu contrato desmentindo, dêsse modo, as opiniões contrárias de que sairia do Sport, chegou-se mesmo a declarar que Gentil seria o orientador técnico da equipe do Bonsucesso, do Rio, tão logo se desse a saída de Silvio Pirilo. S. P.

ESPORTE...

(Continuação da 1.ª página)

Domingo, Atlético x Democrata

A etapa de domingo anuncia-se empolgante, pois o campeão do returno — o Democrata — virá à capital dar combate ao Atlético, líder invicto e absoluto do terceiro turno. Reina desusado interesse na cidade e municípios vizinhos pelo esperado encontro, que marcará, também, a volta do conhecido centro-médio Zé do Monte ao quadro "carijó", depois de um ano de ausência dos gramados brasileiros. Monte treinou muito, colocando-se em forma física e técnica para o seu reaparecimento.

Quer marcar o jôgo

Informa o sr. Francisco Cortes, presidente em exercício da FMF, que vai estudar detidamente o processo do intrincado jôgo Atlético e Vila, desejoso que está, caso as leis o permitam, de marcar o quarto jôgo do primeiro turno, atendendo ao que deliberou o Conselho Superior da entidade.

Jogos interestaduais

O Atlético está empenhado em promover após o terceiro turno dois interestaduais nesta capital, o primeiro contra o Vasco da Gama e o segundo, contra o S. Paulo.

A posse do novo presidente do América

Está marcada para o dia 8 do corrente, em expressiva solenidade, a posse do novo presidente do América, sr. Jorge Hibraim, bem como dos vice-presidentes, Ubaldo Pena e Antonio Bicalho.

O clube pretende a punição do jogador

Caso raro verifica-se no futebol mineiro: o Vila Nova pediu ao América o adiamento do embate que deveria se realizar, amanhã, a fim de que o seu zagueiro Anisio, expulso de campo no último jogo do clube, por prática de jôgo desleal, seja punido pelo TJD. Sabe o Vila que Anisio tem ficha bastante complicada no órgão disciplinador e não ficará impune. Trata-se, sem dúvida, de um fato inédito na história do futebol brasileiro, mas que se justifica plenamente, pois a falta cometida pelo beque novalimense sôbre Pedro Luiz, avante do Democrata, foi condenada pela imprensa, público e pelos próprios diretores do alvi-rubro.

Esportes especializados

A derrota sofrida pelas cestobolistas mineiras frente às paulistas, anteontem, em Porto Alegre, deixou desolado o meio esportivo belorizontino. Ninguem encontra justificativa para o fracasso: 103 x 31, principalmente aqueles que acompanharam o treinamento do escrete da FMB. Paredros acusam o técnico de protecionismo com algumas jogadoras, enquanto que outras apontam a incompetência do preparador. E' sabido que não se pretendiam vencer as bandeirantes, mas é sabido também que o escrete das Alterosas tinha recursos para evitar a decepção. Esperam, portanto, os mentores da FMB o regresso da delegação para os necessários esclarecimentos.

Vavá irá para Monlevade

Vavá, astro do basket mineiro, pertencente ao Ginástico,deverá mudar-se para Monlevade, onde, além de sua profissão de engenheiro, porá a serviço dos monlevandenses seus conhecimentos esportivos.

Volei e basket em Nova Era

Informa-se de Nova Era que o Olimpico Clube está intensificando suas atividades no setor do volei e basket, preparando-se para o certame oficial do interior que as entidades do estado promovem. Fazendo um teste de suas atuais possibilidades, o Olimpico dará combate, sábado e domingo, em seus dominios, ao Atlanta belorizontino.

Nova quadra no interior

Foi inaugurada, há dias, a quadra do Industrial, de Pedro Leopoldo, ficando, portanto, a cidade em condições de ajustar suas representações para o campeonato do Estado de 1956.

Patos também aumenta seu patrimônio

Também Patos de Minas está com o seu patrimônio esportivo aumentado, graças ao dinamismo dos diretores do Mamoré que conseguiram construir a sua quadra de volei e basket. A inauguração está prevista para o dia 25 do corrente.

Presidente para a Diretoria de Esportes

Em memorial enderaçado, ontem, ao sr. Bias Fortes, novo governador de Minas, dirigentes de clubes, federações, desportistas em geral, foi solicitado ao Chefe do Executivo a designação do dr. Fernando Alkimim de Barros para a presidência da Diretoria de Esportes.

PELOS CLUBES E ENTIDADES

O Fluminense comunicou à Federação Metropolitana de Futebol que rescindiu o contrato com o jogador Paraguaio, o qual terá passe livre se quizer ingressar em clube nacional mas para grêmio do exterior ficará sujeito ao pagamento da importância a ser fixada, na ocasião pelo tricolor.

— A CBD continúa esperando os srs. Anecon Corrêa de Oliveira, chefe da delegação ao Pan Americano e Paulo de Carvalho, supervisor da seleção, a fim de tratar de assuntos referentes à participação da equipe brasileira no certame do México.

AVIAÇÃO

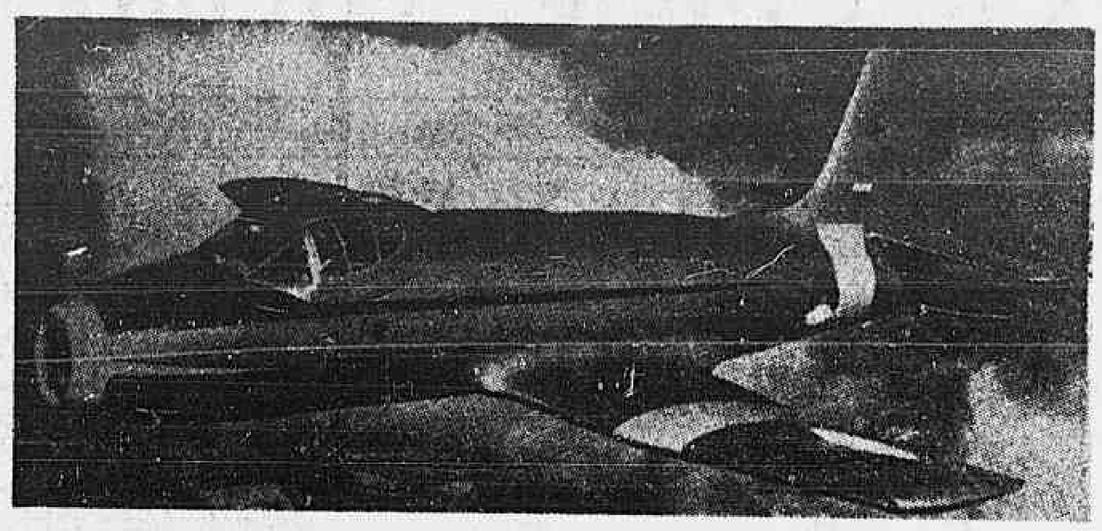

"S-14" — Em nossa edição de 24 de janeiro próximo passado divulgamos uma notícia procedente de Londres em que informava que o nosso govêrno havia firmado contrato com a "Fokker" para a fabricação de aeronaves "S-14", de treinamento a jato, em nosso país na Fábrica do Galeão. Hoje apresentamos a primeira fotografia do "S-14" (biplace lado a lado) que se encontra nos EE. UU., num vôo de demonstração nas Bases da USAF e da Navy. Essa é a segunda aeronave dêsse tipo que segue para os EE. UU. pois que o primeiro como divulgamos (20 de outubro próximo passado) num vôo de demonstração — "crashed" — em Hagertown, Md. com o pilôto de provas da companhia holandesa. Êsse avião é o rival do "Beech, 73"; é equipado com uma turbina "Rolls Royce, Derwent-8" (centrifugal flow) de 3.470 libras de empuxo estático, velocidade máxima 450 m.p.h. A "Fairchild" (USA) irá fabricar êsses aviões nos EE.UU. sob licença

AVISO AOS AVIADORES

A Diretoria de Rotas Aéreas divulgou ontem as seguintes informações:

DOURADOS: — Aeródromo impraticável para aeronaves "C-47";

PÔRTO ALEGRE: — Pista vinte e oito, balizamento elétrico inoperante nos primeiros 500 metros; em funcionamento balizamento com lampeões à querozene;

SANTA RITA DO SAPUCAI: — Rádio-farol prefixo QX, freqüência de 265 quilociclos, em funcionamento, com horário a pedido, que deve ser solicitado à estação de prefixo ZQX, na freqüência de 6589.5 quilociclos, com horário variável, operados pela NAB.

COMPLETOU 10.000 HORAS DE VÔO O COMT.-AV. PETER SPIELMANN

Dez mil horas representam um ano e quase dois meses. 10.000 horas de vôo significam, portanto, uma permanência no ar de mais de um ano. Sem descer a terra nem mesmo por um segundo. E êsse tempo todo sentado à frente do painel de instrumentos de aviões, de vários tipos diferentes, observando ponteiros, manipulando botões e alavancas de contrôle. Um ano e dois meses de prática ininterrupta, de experiência de fazer avião decolar, deslizar serenamente no espaço e aterrissar com suavidade.

Foi a conquista dessa marca extraordinária que fêz do Comandante Peter Spielmann, ontem um veterano, da aviação comercial de nosso país.

O comte. av. Peter Spielman, ingressou na "Panair do Brasil", em 1946, e no quadro de pilotos galgou todos os postos, até ser promovido a comandante, em 1950. Como oficial de "Constellation", nas rotas internacionais, já realizou várias travessias do Atlântico em demanda da África, Europa e Oriente.

Antes de fazer-se pilôto civil, pertenceu aos quadros da FAB, e estêve durante mais de treze meses estudando na Aviação Naval dos Estados Unidos da América do Norte, em Corpus Christi, Texas, um dos cursos mais avançados do mundo cujo diploma conquistou, regressando ao Brasil com as especializações em caça e patrulhamento.

Comte. av. Peter Spielmann

O comandante Peter é carioca e foi condecorado por serviços de guerra com a medalha do Atlântico Sul.

DECRETOS DO PRESIDENTE DA REPÚBLICA

O presidente da República assinou decreto na pasta da Aeronáutia, resolvendo mandar reverter ao serviço ativo da Fôrça Aérea Brasileira, o major-brigadeiro Alvaro Heckcher.

Promovendo, ao pôsto de brigadiro te e, neste pôsto, concedendo transferência para a reserva remunerada da Aeronáutica o cel. grad. farmacêutico Gerardo Magiela Bijos;

Promovendo, ao pôsto de segundo-tenente e, neste pôsto, concedendo transferência para a reserva remunerada da Aeronáutica o primeiro-sargento Antônio Cunha, promovendo-o ainda ao pôsto de primeiro-tenente;

Promovenoo, à graduação de primeiro-sargento e, nesta graduação, concedendo transferência para a reserva remunerada da Aeronáutica, o seg.-sargento João Paulo Patrício, promovendo-o ainda à graduação de sub-oficial e ao pôsto de segundo-tenente;

Promovendo ao pôsto de segundo-tenente e, neste ponto concedendo transferência para a reserva remunerada da Aeronáutica o 1.º sarg. Geral do Ferreira da Silva, promovendo-o ainda ao pôsto de primeiro-tenente;

Considerar promovido ao pôsto de primeiro-tenenteo segundo-tenente da reserva de 1a classe Gonçalves Francisco de Aquino.

Reformar "ex-officio", no pôsto de segundo-tenente, o terceiro-sargento Helvécio Busco.

Também foram reformados "ex-officio" no pôsto de segundo-tenente e promovidos ao pôsto de 1.º tenente os primeiros-sargentos Athos Gonçalvs e Albert Noble dos Santos.

Exonerar por necessidadade serviço, cel.-av. Antônio Raymundo Pires, das funções de diretor de Depósito de Aeronáutica do Rio de Janeiro.

REFORMADO "EX-OFFICIO"

Foi considerado reformado "ex-officio", na graduação de terceiro-sargento, o soldado asilado Edmundo Quintino da Costa.

17.ª EXPOSIÇÃO DE AERONÁUTICA DE FARNBOROUGH

A "SBAC" (Society of British Aircraft Constructors) anunciou em Londres que a 17a. Exposição Aeronáutica de Farnborough se realizará êste ano de 3 a 9 de setembro próximo.

III CAMPEONATO DE VÔO A VELA de 11 a 19 em Bauru

Como tivemos oportunidade de divulgar realizar de 11 a 19 do corrente o III Campeonato de Vo à Vela promovido pela Federação Brasileira de Vôo a Vela em Bauru, Estado de São Paulo, já estando inscritos:

Clube de Planadores do Rio de Janeiro — Planador BN-1; sr. J. C. Barros Neiva; Planador Weihe; sr. C. Augusto Junqueira; Planador Grunau: dr. Paulo Guimarães; Planador Grunau: Sr. João Estevam Tavares Planador Neiva B: sr. José Gabriel Ferreira.

Aero Clube de Juiz de Fora — Planador BN-1: dr. Eurico Cunha; Planador Grunau: d. Carmen Guimarães.

Aero Clube de S. José dos Campos — Planador BN-1; Ten.-cel. Aldo Kavaes; Planador Kranich: sr. Sapucahy Lins: IPT-17: sr. José Reis; Planador Neiva B: sr. Jairo L. Guerra: Planador Neiva B: sr. A. Siqueira.

Clube Politécnico de Planadores — Planador Olympia: sr. Karl Ficker; Planador Olympio: sr. Alfredo Celso; Planador Neiva B: dr. Breno Junqueira.

Aero Clube de Bauru — Acácio Oliveira Werner Shern, Geraldo Prokesh e Marley Chamorro de las Casas.

REUNIÃO DA "IATA" EM EDINBURGH

Lord Douglas of Kirtleside, presidente da "BEA" assumirá a presidência da IATA (International Air Transport Association) na próxima reunião anual dos diretores das companhias de aerotransportação a se reunir de 17 a 20 de setembro próximo em Edinburgh na Escócia.

AVIÕES E HELICOPTEROS PARA A ARGENTINA

BUENOS AIRES, 2. "O govêrno argentino comprou dez aviões e três helicópteros de fabricação francesa, destinados à luta contra os gafanhotos", anunciou oficialmente ontem à noite o sr. Albert Mercier, ministro da Agricultura, acrescentando que o material chegaria brevemente à Argentina. F. P.

PROVENTOS DE INATIVOS

O subdiretor de finanças da Aeronáutica está avisando aos interessados que, em virtude de ter sido facultativo o expediente do dia 31 de janeiro último, os proventos de inativos da Aeronáutica, depositados nas Agências da Caixa Econômica Federal do Rio de Janeiro, só poderão ser movimentados a partir de 3 do corrente.

DESASTRE NOS EE.UU.

PITTSBURGH, Pennsylvânia, 1 — Um avião, que se acredita seja um "B-25" da aviação militar norte-americana, caiu ontem no rio Monangahela, a uns quinze quilômetros desta cidade, começando a afundar pouco depois da sua queda. Segundo a polícia foram salvos quatro dos cinco homens que se encontravam a bordo do aparelho. F. P.

CUMPRIMENTOS AO MINISTRO DA AERONÁUTICA

O chefe do Estado-Maior da Aeronáutica, major-brigadeiro Armando de Sousa e Melo Ararigbóia, convidou os oficiais-generais, oficiais superiores e chefes de serviço da Fôrça Aérea Brasileira para cumprimentar o ministro Vasco Alves Secco, por motivo de permanência na pasta da Aeronáutica, hoje, às 16 horas, no salão nobre do Ministério.

Estão igualmente convidados todos os civis que desejarem apresentar seus cumprimentos ao ministro da Aeronáutica.

O E. M. Aer. estabeleceu o uniforme 6.º (gabardini caqui).

LICENCIADO DO SERVIÇO ATIVO

O ministro Vasco Alves Secco assinou portaria considerando licenciado do serviço ativo da Fôrça Aérea Brasileira, a pedido, o segundo-tenente da reserva convocado Heredie Santos de Araújo.

VÃO RECEBER TREINAMENTO NO CANADÁ

HAIA, 2. O ministro da Defesa dos Países-Baixos e o embaixador do Canadá, na Holanda, anunciaram, conjuntamente, que, para o período de doze meses compreendido entre 1 de julho de 1956 e 30 de abril de 1957, o Canadá colocará à disposição da Fôrça Aérea Holandesa 40 lugares para treinamento de seus pilotos, de acôrdo com o Programa de Treinamento Aéreo Canadense para a Organização do Tratado do Atlântico do Norte.

Aceitando os lugares postos à sua disposição, o govêrno holandês, manifestou seu reconhecimento pela contribuição do Canadá em prol do programa de treinamento da Real Fôrça Aérea Holandesa. S. H. I.

OS FESTEJOS CARNAVALESCOS NO CLUBE DE AERONÁUTICA

Recomendações da Diretoria

Os bailes carnavalescos no Clube de Aeronáutica serão nos dias 11, 12, 13 e 14 próximo. O baile infantil será no dia 13, no qual tomarão parte os filhos dos associados do Clube.

Os pedidos de reserva de mesas e convites podem ser feitos até o dia 7, das 9 às 18 horas, na Secretaria do Clube.

A Diretoria do Clube de Aeronáutica solicita aos associados que desejarem levar convidados às festas carnavalescas, a gentileza de providenciarem o preenchimento dos formulários que se encontram na Secretaria, dentro do prazo estipulado, a expirar-se no dia 7 de fevereiro próximo.

A Diretoria encarece a colaboração dos sócios em vista de ser demorado o processo de confecção das carteiras de ingresso, no estilo dos cartões de identidade.

CARGA DA "SWISSAIR" EM 1955

O tráfego aéreo da "Swissair" (Linhas Aéreas Suiças), em 1955, caracterizou-se por um extraordinário aumento no volume de carga. Em 1954, a quantidade de toneladas de carga por quilômetro foi de 6.152.519, enquanto que em 1955, atingiu 9.007.015, num aumento de 48%. Este aumento varia consideràvelmente em diferentes áreas. Enquanto a Europa melhorou para 24% e o Oriente Próximo para 31%, os Estados Unidos mantiveram um aumento de 71%.

A redução das tarifas, iniciada em 15 de agôsto de 1955, tem contribuido para maior procura pelo transporte aéreo. Mas ainda é cedo para se calcular o alcance daquela medida. Este ano a companhia receberá, para as suas linhas da Europa, os novos "Convair, 440" (Metropolitan), que possuem grande rapidez e maior capacidade de carga.

VAI SERVIR EM ASSUNÇÃO

O ministro Vasco Alves Secco assinou portaria, resolvendo designar, por necessidade de serviço, o suboficial Carlos Casilo, para exercer as funções de sua especialidade na estação-rádio "NWPN-4", junto à embaixada do Brasil em Assunção, República do Paraguai.

JUSTIÇA MILITAR

Julgamentos na 1a Auditoria

Perante o Conselho Permanente da Justiça da 1a. Audotoria de Guerra, serão julgados no dia de amanhã, os soldados João de Oliveira, Nataniel da Conceição, civis Mário Gonçalves Gameiro, Nelson José de Paulo, Wilton de Morais e João Henrique Cezar, denunciados como responsáveis pe la fuga de prêsos; no dia 6 do corrente, serão julgados os soldados Pedro Pereira da Silva e Sylvio Nardacci Rodrigues, denunciados por crime de furto; no dia 17 do corrente, serão julgados os soldados Alfredo Clemente e Nauton Soares da Silva, denunciados por crime de furto.

Perante o Conselho de Justiça da 3a auditoria de guerra, serão julgados hoje, o 3.o sargento Newton Saul, da Polícia Militar do Estado do Rio, cabo do Exército Jairo de Miranda Costa e soldado Ernesto Henrique Kloque, acusados do desvio e e venda de um fuzil e um revolver pertencentes ao Exército.

Inquérito sôbre vários oficiais

Foi distribuido à 3a.Auditoria da 1a.R.M., segundo conseguimos apurar, o inquérito policial-militar mandado instaurar pelo comandante da Zona Militar Leste, a fim de ser apurada a atitude de vários oficiais que teriam se recusado a tomar parte nos acontecimentos de novembro. O inquerito em aprêço , embora na Justiça, ainda está em caráter sigiloso, razão pela qual não foi fornecida à reportagem o número de oficiais nêle envolvidos.

PROVÁVEIS "ESTRELAS" PARA O SULAMERICANO

PÔRTO ALEGRE, 1 — Conforme informamos na semana passada a CBD havia designado como seus observadores para selecionar as jogadoras que representarão o Brasil no sul-americano de Guayaquil, os técnicos Vicente Merlino, Charles Borer, Urubatan, Helinho e Valdyr Echart, das diversas seleções que disputam o campeonato brasileiro de basquete feminino. E segundo a reportagem pôde apurar já estariam indicadas as 14 jogadoras que comporiam a seleção brasileira e que são as seguintes:

De São Paulo — Cida, Heleninha, Anesia, Zilá, Nair, Maria Helena, Eny, Ritinha, Jane e Vanda Bezerra, num total de 10.

Do Rio — Aglaé, Marta, Marly e Marlene, sendo de notar-se que Marly não está defendendo a seleção carioca aqui em Pôrto Alegre. S. P.

JULINHO ENFERMO

SÃO PAULO, 1 — Notícia procedente de Florença, informa que o grande atacante brasileiro Julinho, presentemente, um dos ídolos do futebol italiano, encontra-se enfêrmo naquela cidade, atacado de reumatismo, enquanto os seus companheiros do Fiorentina, repousam em Abetone. S.P.

JOGARÁ O VASCO EM BELO HORIZONTE

BELO HORIZONTE, 1 — O Atlético mineiro está interessado em patrocinar a vinda a esta capital de alguns quadros das cidades do Rio e de São Paulo afim de disputar uma série de pelejas amistosas. Após a temporada do São Paulo fala-se que a próxima equipe a vir a esta capital será o Vasco da Gama, para duas partidas contra o alvi-negro montanhês. Por outro lado nova temporada do São Paulo está sendo estudada, desta vez com todos os elementos que se encontram presentemente disputando o campeonato sul-americano de futebol. S.P.

MARINHA

REVESTIU-SE DE BRILHANTISMO A CERIMÔNIA DA TRANSMISSÃO DO COMANDO GERAL DO C.F.N.

Deixou o comando o alte. Sylvio de Camargo — Autoridades presentes — Assumiu o alt. Rubens Serejo — Ordens do Dia — Chamados os candidatos do Colégio Naval — Atos do ministro — Conselho de Promoções — Movimentação de navios — Junta de inspeção de saúde — Na Sala de Imprensa

Flagrante da passagem do comando do Corpo de Fuzileiros Navais

Revestiu-se de brilhantismo a cerimônia realizada na tarde de ontem no Quartel General do Corpo de Fuzileiros Navais, com a posse do novo comandante geral daquela tradicional unidade de elite da nossa Marinha, vice-almirante Rubens Constant de Magalhães Serejo, recentemente nomeado por decreto do chefe do governo.

A solenidade foi presidida pelo titular da pasta da Marinha, representado pelo almirante Araujo Suzano, chefe do gabinete e com a presença do chefe do Estado Maior da Armada, de todos os almirantes em serviço nesta Capital, do general Shephard, comandante geral dos fuzileiros navais americanos, do general Souza Dantas, presidente da dos Unidos, todos os oficiais do Corpo de Fuzileiros Navais e pessoas gradas.

Ordem do Dia do almirante Camargo.. .. ..

Inicialmente foi procedida a leitura da última ordem do dia do almirante Sylvio de Camargo, pelo seu assistente, capitão tenente Helio Migueles Leão, na qual aquele oficial general em cumprimento aos decretos 0292-F e 0292-G, passava o comando geral ao vice-almirante decretos 0.292-F e 0.292-G, passava o comando geral ao vice-almirante Rubens Serejo, e dava conta da situação do Corpo de Fuzileiros Navais. Está hoje com bases seguras para seu desenvolvimento, planejado dentro das limitações da conjuntura brasileira e em completa harmonia de objetivos com a nossa política naval. Seu efetivo acha-se dividido pelas seguintes organizações: guarnição do quartel central, constituida de dois batalhões de infantaria, um grupo de artilharia e várias subunidades de serviço; centro de instrução, capaz de atender a todas as necessidades de instrução escolar da tropa; companhia escola, centro de formação básica do soldado; um batalhão regional, em Recife, sede do 3º D.N.; companhias regionais nºs 2º, 3º, 4º, 5º e 6º Distritos Navais; um campo de instrução, onde se encontram já o Centro de Instrução, a Cia. Escola, a Linha de Tiro, o local para quartéis, vilas residenciais e organizações logísticas e de serviço do Corpo. Com a autorização, já existente, de elevar o efetivo para 10.060 homens, está o Corpo de Fuzileiros Navais com capacidade para organizar uma fôrça de desembarque, cujos quartéis, já planejados, só dependem da ordem de execução, esperada para êste ano, e cuja constituição está em vias de ser aprovada. Dentro de um planejamento, assentado em bases sólidas e tendo como cúpula os mais altos objetivos, é crença do comandante-geral que se retira, que o pessoal existente e o que virá a engrossar as fileiras do C.F.N., dessas bases àquela cúpula, constituirão firmes colunas, paredes sólidas e vigas resistentes para a fortaleza dêste conjunto que é o C.F.N. Entre essas bases convém citar a formação do pessoal. Encerrando a sua Ordem do Dia, declara o almirante Camargo: "O espírito do Corpo foi a mola real, colocando acima dos interesses pessoais, das facilidades e das comissões, o engrandecimento da corporação, dando a todos aquela sensação do dever cumprido. Naturalmente os que comigo colaboraram mais de perto, e que além de seu dever me deram sua amizade e dedicação, êstes eu os terei na memória e no coração, e não quero que a citação de seus nomes possa parecer uma injustiça a outros, de trabalho talvez desconhecido, mas que de si também deram o máximo para o bem do Corpo de Fuzileiros Navais e da Pátria. E, como tantas vezes fiz ao terminar nossas cerimônias militares e cívicas, sejam minhas últimas palavras, nesta Ordem do Dia, aquelas que dizia de coração: Viva o Brasil! Viva nossa Marinha! Viva o nosso querido Corpo de Fuzileiros Navais".

Ordem do Dia do E.M.A.

Logo após, foi lida a seguinte Ordem do Dia do chefe do Estado Maior da Armada: "Por ter solicitado transferência para a reserva, deixa nesta data o almirante Sylvio de Camargo, o alto cargo de comandante geral do C.F.N. Por espaço de mais de 9 anos, com extraordinária atividade e eficiência, exerceu s. exa. aquelas funções, das quais se afasta expontaneamente. Durante todo esse espaço de tempo, o almirante Camargo desobrigou-se do seu cargo de forma a se impôr a seus subordinados e a elevar, ainda mais, o crédito e a estima que desfruta entre seus superiores. Ao vê-lo afastar-se do nosso convívio diário, deixando o cargo que tanto honrou e elevou, desejo como chefe do E.M.A. elogiá-lo pela sua atuação sempre leal, pelo seu levado espírito de iniciativa e pela sua inestimável cooperação a esta chefia. Ao se desligar do serviço ativo da Marinha, deixa o almirante Camargo um claro difícil de ser preenchido. Apresentando-lhe nossas despedidas auguramos-lhe os melhores dias na inatividade, certos de que não see squecerá nunca da Marinha e dos amigos sinceros que nela deixa".

Primeira Ordem do Dia do almirante Serejo

Foi então lida a seguir, pelo capitão Domingos Cortez, assistente, a primeira Ordem do Dia do almirante Rubens Serejo, ao assumir o comando geral do Corpo: "Ao receber o comando geral das mãos do meu eminente amigo e colega de longos anos, o almirante Sylvio de Camargo, que tão bem soube conduzir os destinos de nossa corporação com pulso firme e largo discortínio e cuja atuação ficará gravada na própria história do C.F.N., quero enviar aos fuzileiros navais espalhados por todo o Brasil a minha mensagem de fé e de confiança na corporação que desde o princípio de nossas carreiras aprendemos a amar e cuja razão de ser confundimos com as nossas próprias existências. O C.F.N. atravessa uma fase de transição necessária ao seu reaparelhamento mas que traz consigo sérios problemas que tornam difícil conciliar a execução das tarefas rotineiras com o acréscimo de serviço decorrentes das nossas necessidades. Para superá-los é necessário, mais do que nunca, uma grande dose de esfôrço e dedicação de todo o seu pessoal. Não obstante, o C.F.N. caminha e caminhará sempre para a frente, mercê da fibra e da dedicação comprovada dos seus homens e, da minha parte, porei todo o meu empenho para assegurar que não haja solução de continuidade no seu progresso e grandeza".

Agradece o almirante Camargo

Logo após, falou o almirante Sylvio de Camargo, agradecendo a presença das autoridades, teceu comentários sobre o Corpo de Fuzileiros e augurou felicidades ao novo comandante geral. Finda a cerimônia, o almirante Sylvio de Camargo foi abraçado pelas autoridades presentes. Foi servido um coquetel aos convidados.

Além das autoridades acima mencionadas, encontrava-se o ministro Berredo Leal, do Superior Tribunal Militar.

Homenagem dos oficiais fuzileiros

Logo após a cerimônia, os almirantes Sylvio de Camargo e Rubens Serejo dirigiram-se ao Ministério da Marinha a fim de apresentarem-se às autoridades navais.

Esses oficiais generais, ao transporem o saguão do edifício do Ministério, foram homenageados pelos oficiais fuzileiros navais que se encontravam formados em alas recebendo deles as continências de estilo.

No gabinete

O almirante Antonio Alves Camara, titular da Marinha, recebeu na tarde de ontem a visita dos almirantes Sylvio de Camargo e Rubens Serejo, por terem passado e assumido o comando geral do C.F.N., respectivamente.

Agradecimento à imprensa ....

Em seguida, êsses oficiais generais, acompanhados de seus ajudantes de ordens e assistentes, comandantes Migueles, Clinton e Giovani, estiveram na Sala de Imprensa, tendo o almirante Sylvio de Camargo agradecido aos repórteres a atenção que sempre receberá da imprensa e bem assim a corporação que acabara de transmitir o comando. Falou também o almirante Serejo que esperava contar com a colaboração sincera e honesta da reportagem credenciada junto ao gabinete e que estaria ao inteiro dispôr dos mesmos.

Os almirantes Sylvio de Camargo e Rubens Serejo, além de seus oficiais, foram acompanhados até o elevador pelos jornalistas.

Chamados os candidatos aprovados no concurso ao Colégio Naval

paArtamento de Instrução da Diretoria do Pessoal, a fim de receberem instruções sôbre os exames de saúde e de aptidão vocacional, todos os candidatos aprovados no concurso de admissão ao Colégio Naval.

Os referidos exames terão início amanhã, dia 3.

Junta de inspeção de saúde para o Colégio Naval

O ministro Alves Camara assinou aviso designando capitão de corveta médico Almir Guimarães Coelho de Souza, o cap. ten. méd. Alcimar Nazareth Chaves Brígido e os 1ºs tens. méds. Murilo Cortes Drumond e Eduardo Nunes da Costa para constituirem a Junta de Inspeção de saúde que deverá examinar os candidatos à matrícula no Colégio Naval, no corrente ano.

Novo membro do Conselho de Promoções

O ministro assinou portaria designando contra-almirante José Luiz da Silva Júnior para exercer as funções de membro do Conselho de Promoções da Marinha. O almirante Silva Júnior recentemente foi exonerado do cargo de chefe do Estado Maior da Esquadra.

No gabinete

Foram recebidos ontem em audiência pelo titular da pasta os almirantes Nelson Noronha de Carvalho e Raul de San Tiago Dantas.

Expulsão

A bem da disciplina, foram expulsos das fileiras do Corpo de Fuzileiros Navais, os soldados Custódio Nunes de Souza e Wilson Gomes da Silva.

Movimentação de navios

Procedente de Salvador, chegou a Recife o caça "Pirambú" e o navio transporte "Custódio de Melo" chegou a Buenos Aires, procedente de São Francisco do Sul.

Decretos assinados

O presidente da República assinou os seguintes decretos: promovendo, no Corpo de Fuzileiros Navais, por merecimento, ao posto de capitão de mar e guerra o capitão de fragata Leonidas Teles Ribeiro; graduando no posto de contra-almirante o capitão de mar e guerra

(Continua na 7.ª página

ARTE E HISTÓRIA DO JOALHEIRO

CAPÍTULO VI
A ESMERALDA

"A primeira que viu a luz do dia
No mês de maio da suave e florida Primavera
E usa uma esmeralda tôda a sua vida
Será uma espôsa amada e feliz."

Que seja natural a esmeralda a jóia consagrada ao mês de maio, porque esta pedra sempre simbolizou a verdura fresca da terra, — e a volta do verão depois do inverno.

Na classificação mitológica esta atribui a esmeralda à Vênus, como representando as energias da natureza, todavia na Igreja Primitiva Cristã, as esmeraldas eram tidas como símbolo da ressurreição. E não há verdes prados fechados as nossas conhecidas margens como os da Ilha da Esmeralda?

Entre os maometanos, esta pedra é tida na mais alta estima, porque verde é a côr sagrada do Profeta, e a esmeralda, ela mesmo emprestando, servindo ela própria de escorpo gravador, foi escolhida como o instrumento favorito para temas do Corão. O sr. C. W. King, na sua História Natural das Pedras Preciosas, lembra que nenhuma ação do tempo produz efeitos sensíveis sôbre as gemas gravadas, quando da partida do Xá da Pérsia ou do Sultão da Turquia, suas tesourarias foram abertas, pedras históricas emergiram da obscuridade deleitando os olhares dos arqueologistas e teólogos.

Pode-se, todavia, esperar que tempos venham estabelecer a verdade desta profecia, certamente eram grandes quantidades de antigas jóias gravadas a serem encontradas nas tesourarias ou da Pérsia ou da Turquia, o maior número delas deve ser de esmeraldas.

PEDRA FAVORITA

Esta pedra sempre foi favorita dos gravadores de arte. Pliny, menciona que quando Lucullus desembarcou em Alexandria, Ptolemy, Rei do Egito, presenteou-o com uma esmeralda montada em ouro, na qual estava cravado o seu retrato.

Não há muito tempo uma esmeralda foi encontrada no caminho de Londres, que segundo a tradição pertenceu certa vez ao Grão-Mongol.

A pedra era de uma linda côr pesava 78 quilates, ao redor da extremidade estava a inscrição seguinte em carácteres persas: *"Quem possuir êste pequeno feitiço gozará da proteção espenhecidos como também jóias do cial dos deuses."*

Sem dúvida, em tempos, algum homem de cultura fará uma coleção de pedras cravadas como sua especial ocupação.

Haverá, então, reunidas uma coleção de esmeraldas cravadas, em forma de amuletos e talismãs, cuja existência das mesmas até hoje só se tem uma suspeita. Tal coleção será uma das mais interessantes jamais juntas realizadas, por isso, incluirá não só comparativamente espécimes modernos e mais co-Peru antigo, pedras esculpidas do Antigo Hindustão, amuletos encontrados na Ásia, de assombrar. Algumas das maiores esmeraldas jamais tiradas das minas, são reputadas terem sido talhadas dentro da forma dos deuses hindus. Uma deusa favorita dos aztecas, dizem, morava dentro de uma grande esmeralda, do tamanho de um ôvo de avestruz.

No antigo Egito a esmeralda era dedicada a Isis sagrada, e acreditava-se com razão que um escaravelho poderia ser cravado na pedra, debaixo da qual estava uma figura de pé da deusa. A esmeralda é tida pelos mineralogistas como variedade de algumas espécies, como o Beryl, cuja composição química e cristalização só difere muito superficialmente.

VALOR DA GEMA

O valor da gema, está, principalmente na sua côr, que deverá ser de um verde macio aveludado. Raramente é encontrada inteiramente livre de falhas; de tal modo, "tão raro como uma perfeita esmeralda" passou sendo um provérbio.

Tanto a esmeralda como o beryl no seu estado natural formam lindos espécimes de mineralogia, o rico verde do formador contrastando com o pálido primitivo limestone (pedra de cal) no qual êles são encontratos deitados. Sem dúvida isto dá motivo à lenda que a esmeralda cresce e amadurece na mina, como o pêssego cresce e amadurece no muro, que o lado que está mais perto do sol, ostenta côr mais fina. Logo que a gema é retirada da mina, é de tal natureza frágil que fàcilmente se esmigalhará, porém endurece ràpidamente, apesar da sua dureza ser menor que a do diamante, rubi ou safira.

Os sacerdotes do Peru, quando os espanhóis saquearam seus templos, como vingança, diz a história, espalharam que a prova de uma verdadeira esmeralda era que ela resistiria à martelada de um pesado martelo numa bigorna, e assim muitas pedras de valor foram destruídas. Dizem que Cortez presenteou o Rei de Espanha, com um quintal destas gemas, e que pela ocasião de seu casamento Cortez deu à sua noiva muitas esmeraldas lapidadas em várias formas, entre elas uma enorme pedra de forma de uma rosa.

MINAS FAMOSAS

As mais famosas minas do mundo, são as minas de Muzo, na Colômbia, América do Sul. Elas ficam na Cordilheira, ao norte de Bogotá, e têm sido exploradas desde os tempos imemoriais, e as pedras são encontradas em ninhos perto das faixas de fluoreto de cálcio, embaixo de depósito calcáreo betuminoso.

Foram destas minas que as gemas foram para o México e Peru. A esmeralda tem maior distribuição do que o rubi e a safira. Antigamente sustentava-se que tôdas as esmeraldas vinham das Américas porém esta teoria foi depois disso refutada. Esmeraldas de fina qualidade são ocasionalmente encontradas no Vale do Mongol, na Burma.

Ceilão produz a variedade muito pobre em corundum verde, entretanto, das montanhas do Oral, vem uma verde granate, conhecida como esmeralda Uraliana.

Há na India Austral uma muito conhecida mina de onde tiraram boas esmeraldas. e Salzburg, na Áustria, produz uma pedra inferior.

Porém, acredita-se que a antiga fonte desta gema, antes da descoberta da América, fica no Alto Egito, as minas são devido à uma pressão das serras montanhosas que margeam o Mar Vermelho.

Nas mais recentes pesquisas químicas acreditava-se que a matéria colorida da esmeralda era óxido de cromo, porém, nas análises, a quantidade de ácido crômico obtido pelo dr. Lowy, uma das principais autoridades em pedras preciosas, foi tão pequena, para ser tomado em consideração, e êle é da opinião que o lindo colorido da esmeralda é produzido por alguma substância orgânica, que insinua como sendo um hidrogênio de carbureto similar ao clorofil, que constitui a matéria colorida das fôlhas das plantas.

MATÉRIA ORGANICA

Esmeraldas de profundo colorido contém uma parte maior de matéria orgânica; e foi notado depois de um teste que uma esmeralda em baixa temperatura perde suas côres e torna-se branca e opaca, entretanto, minerais da matéria clorida é cromo (comc o cromo granate) não são afetados pelo intenso calor.

E' possível que a matéria orgânica colorida da esmeralda seja derivada da decomposição de animais cujos restos estão agora petrificados nas rochas que formam a matriz da gema. Esta rocha, como foi mencionado, é uma limestone, levemente betuminosa, muitas vêzes preta com veias brancas, contendo amonitas e outras conchas.

O sr. Lowy tem a firme convicção que a esmeralda teve uma formação úmida, ou em outras palavras, sendo depositada de uma solução química.

Uma idéia aproximada do valor na realidade de uma rica pedra verde-relva, limpa e livre de defeitos, é de £ 20 à £40 o quilate, aquelas com uma sombra mais leve são menos estimadas; seu preço varia de £ 0,5 à £ 15 o quilate.

A esmeralda é talhada numa roda de cobre com esmeril, e polida com lâmina de estanho com pedra-tripe.

E' mais comumente cortada em trap, e quando talhada como um brilhante, é em mesas circulares, isso geralmente para encobrir os defeitos, que de outro modo seriam aparentes.

HISTÓRIA

Grandes esmeraldas, além de rubis e safiras adornam a Coroa de Aço de Lombardy (Iron Crown of Lombardy) presenteada à Catedral de Monza pela Rainha Theodolinda no fim do décimo sexto século, e que desde então nunca foi tocada.

Elas também aparecem na coroa de seu espôso, o Rei Agilulph, que a remodelou, nas formas modernas pelo famoso ourives milanês, Anguillatho Braccioforte, no século décimo quarto.

A famosa copa, o *"Sacro Catino"* de Gênova, pensou-se durante muito tempo que era uma simples esmeralda de grande tamanho, porém, cuidadosa investigação provou ser apenas vidro verde.

Segundo uma lenda que perseverou até ao século décimo sexto, esta esmeralda era a real taça ou prato — *"The Holy Grail"* — na qual o pedaço de pão foi molhado na última Ceia. Foi levada por Galileu, porém o Rei Herodes sabendo disso, ordenou que trouxessem a copa para Jerusalém para a festa da Páscoa, anos depois.

Uma história curiosa afirma que o govêrno genovês, estando em dificuldades, ofereceu o *Sacro Catino*, a um rico judeu de Metz, como penhor para um empréstimo de 100 000 coroas.

Quando alguns anos mais tarde os genoveses estavam prontos para resgatar sua preciosa relíquia, ficaram surpreendidos, porque meia dúzia de pessoas pretendiam ter a reliquia em seu poder: realmente um judeu, transformou sua derrota em benefício e fêz imitações do Sacro Catino e penhorou cada uma por uma boa importância, assegurando a cada credor que resgate da relíquia pela Cidade de Génova era certo.

Outra copa de esmeralda, com a mesma lenda à ela ligada, foi mencionada por um escritor no século décimo sexto como tendo sido conservada em Lyão. O mesmo escritor faz alusão que a famosa esmeralda está em Praga: e dizem ter pertencido primitivamente ao "bom Rei Wenceslau".

As esmeraldas não talhadas do último Marajá Duleep Singh, eram famosas. Elas lhe vieram de seu pai, o Marajá Runjit Singh, o último nativo governador de Pundjab, e há um célebre retrato natural dêste famoso monarca Sikl, mostrando-o sentado num divã com colares de pérolas à volta do pescoço, e em sua mão um rosário de esmeraldas, uma jóia especialmente estimulante como antídoto contra o veneno.

Há uma velha história que diz, que uma cobra venenosa não poderá olhar uma esmeralda sem perder a vista: e uma história existe, como um negociante árabe de pedras fêz a experiência. Êle segurou uma cobra nova e forte de um encantador de serpentes, e colocou com cêra na ponta de uma bengala, uma muito fina esmeralda.

"Então levei a esmeralda perto dos olhos da víbora. Era uma nova e forte serpente, logo que aproximei a esmeralda de seus olhos, êstes projetaram-se e desfizeram-se em água, e afundou-se inerte e exausta" — Esta mesma idéia aparece nas linhas escritas por *Moore*:

"Cega como serpentes quando cravam os olhos com espanto numa esmeralda virgem."

Entretanto, quando a esmeralda era reputada nos tempos antigos de destruir os olhos da serpente, acreditava-se ter ela o poder de absorver a luz, e Pliny lembra a anedota de um leão de mármore com olhos de esmeraldas que estava em cima do túmulo de um pequeno Rei chamado Hermias. Êste túmulo estava à beira mar, e a luz dos olhos de esmeralda do leão de mármore era tão brilhante que infelizmente afugentou o cardume de atum, trazendo grande perda para os pescadores locais.

A Esmeralda, isto é verdade, possui o grande mérito de conservar a pureza de sua côr à luz artificial.

Nós sabemos que não há côr mais suave para os olhos que a côr verde. Isto pode não ter coerência com a crença que a esmeralda seja boa para os olhos, — uma esmeralda montada num anel-sinete é considerada como um profilático contra o mau olhar. Nero, é bem conhecido, usava uma esmeralda nos jogos dos gladiadores, porém, é de crer que era apenas um seixo colorido — verde de forma côncava.

A esmeralda é também tradicionalmente conhecida como aliviadora das dores do parto.

Theophrastus registra, que smaragdus ou esmeralda, possui a propriedade particular de mudar a côr da água em verde na qual ela foi lançada. Uma pedra de qualidade mediana, todavia, poderá tingir sòmente uma pequena quantidade de água, só as pedras mais finas tingem totalmente. A propósito, mostra que uma esmeralda dará uma côr verdoenga à água pelo reflexo de sua própria côr, — em realidade não dá — mas sim colora.

Na história a esmeralda simboliza — *Fé*, — mas especialmente fé na adversidade, e é também considerada como o emblema da afabilidade e da bondade do coração.

Conta-se que o Papa Inocêncio III, mandou quatro anéis ao Rei João de Inglaterra, cada um com uma simples pedra: esmeralda, safira, grenate, e topázio, estas jóias representando — *fé, esperança, caridade e bons ofícios.*

Os presentes pretendiam insinuar ao desagradável Rei, que êle deveria praticar estas virtudes cristãs mais à miúde.

As jóias, evidentemente foram aceitas, porém a insinuação não foi tomada.

Amanhã: *"A safira"*.

FLAGRANTES
de J. J. & J.

NIXON DISTRIBUI APERTOS DE MÃO

Eis aí, em plena Rua do Catete (parte fronteira ao Palácio) o vice-presidente dos Estados Unidos cumprimentando populares. Nixon, como os Jotas adiantaram, terminada a cerimônia da transmissão do cargo de presidente da República, desceu à rua e falou com todo mundo que lhe passou por perto e ao alcance da mão. Uma de suas frases: "O Brasil mandou à Europa um corpo expedicionário. Sinto-me orgulhoso disso. Talvez a mão que eu esteja apertando neste momento pertença à mãe, à espôsa ou a um parente de um dêsses bravos." Tanto abraçou, tanto falou e tanto apertou mãos que acabou sendo vivado pela multidão e se tornando figura popularíssima na cidade.

"— Vejam — comentava um sujeito de bigodes pretos e de blusão de côr, enquanto Nixon distribuía cumprimentos — um tipo americano da nossa ademargogia..."

DECEPÇÃO!...

Conhecido jornalista, desejando ir à recepção de ontem, no Itamarati, tratou de procurar quem lhe emprestasse uma casaca.

Conseguiu.

E, um tanto amassado na encadernação de última hora, às 23 horas em ponto saltou de um tàxi em frente ao Palácio da Rua Marechal Floriano, estufou o peito e, em passo cadenciado, dirigiu-se à porta, exibindo o convite (também emprestado). Mas — ó cruel decepção!... — no mesmo instante foi levado para um canto, onde recebeu voz de prisão!... Porque êle estava com uma casaca de... almirante!...

SUCESSO A VISTA

Os Jotas estão com a impressão que um dos passelos para êste carnaval será a marchinha — "Quem sabe, sabe". Ainda sábado, em Copacabana, um bloco de excelente bateria, botou tôda uma boa extensão da Nossa Senhora de Copacabana na cadência gostosa da melodia.

ROUPA BRANCA, EM FALTA

Diálogo comum, ontem, nas lojas chiques de Copacabana:

— O senhor tem colête branco para casaca?

— Não, senhor...

— E colarinho de pontas viradas?...

— Também não... Como não tenho gravata branca, nem camisa de peito duro!... Nada tenho... Tive disso tudo, aqui, há dois anos mofando nas gavetas... Mas, em duas semanas, desapareceu...

E o comprador (candidato a...) saiu pensando que o Rio ainda é uma grande província. Sob certos aspectos, ao menos...

PODER DO SANTO

Êste caso de esquartejamento que anda alvoroçando as colunas policiais de nossa imprensa, tem um detalhe impressionante, anotado por nosso confrade "Jaroldo Barbosa". E que a criminosa confessou em seu depoimento que tinha tudo planejado para liquidar seu amante no dia 20 de janeiro, tendo postergado sua trama sinistra por motivos de relevância. Pressionada a revelar que motivos seriam êsses, declarou na delegacia:

"— Ora, doutor... Dia 20 é dia de São Sebastião. Não ficava bem..."

OS GRIFOS DE ALL RIGHT

All Right tem recebido cartas de vários lugares (Pernambuco, Rio Grande do Sul, Mossoró, Minas Gerais, etc.) encarecendo a necessidade de publicação, em livro, das suas crônicas nesta fôlha. Ontem recebeu uma de Pôrto Velho, no Guaporé, que termina assim:

"Os seus artigos necessitam ser editados. Vamos tratar disso. Aqui neste recanto da nossa pátria posso auxiliá-lo nesse trabalho, que encontrará acolhida por parte de todos os que apreciam uma leitura aproveitável e útil. Preciso, entretanto, conhecer a disposição do seu autor, e a maneira como recebe esta manifestação tão espontânea, quanto sincera, dêste seu patrício e admirador."

All Right vai resolver o caso. Já convocou o ministério para uma reunião amanhã de madrugada.

O DESABAFO DO VILELA

O deputado Gil Vilela não é leitor dos Jotas e por isso não tomou conhecimento, em tempo hábil, de sua inclusão na "bancada do silêncio" da Assembléia Legislativa Mineira. Mas um eleitor de Conselheiro Lafaiete leu a nota e preveniu seu deputado, que agora escreve aos "Flagrantes", comunicando que falou 26 vêzes, numa atividade parlamentar que foi desde as congratulações com o povo de Luminárias até sua declaração de bens, passando pela reforma agrária, instalação da comarca de Utumirim, petróleo, Dia da Caridade e as catástrofes climatéricas no sul do país. Além disso apresentou inúmeros projetos e indicações.

Os Jotas folgam em saber que o deputado Vilela é um parlamentar bem falante e que nada tem de "mudo". Mas quanto à pecha de "afolta e desprimorosa", com que o deputado mineiro classificou sua nota, respondem em côro — alto lá, amigo Vilela! Seu desabafo veio com endereço errado, pois sua inclusão na "bancada do silêncio" foi produto de uma eleição realizada pelos cronistas parlamentares mineiros, conforme noticiário divulgado na seção política da "Fôlha de Minas", jornal que se edita na capital mineira, sede da própria Assembléia Legislativa. Quem não reclamou em casa, não tem direito de vir reclamar na Côrte.

Quanto ao mais, os Jotas estarão aqui, sempre ao seu dispor, mesmo porque esta seção é feita para "sorrir" e não para distribuir mágoas ou criar aborrecimentos.

Vamos falar de mulheres?...

JOSÉ ÁLVARO

Grata notícia, muito bem recebida sem dúvida, foi a da volta de **MALUH OURO PRÊTO** à colaboração no suplemento dominical do **Correio da Manhã.**

Realizou-se anteontem com notável movimentação, o desfile de maiôs na piscina do Copa, durante o habitual jantar-dançante. A modêlo MARIA HELENA foi uma das que mais se destacou.

DAISY DE AQUINO CORREIA ("Rainha dos Jogos da Primavera") estêve passando alguns dias em Teresópolis, mas já se encontra de novo no Rio.

ANGELITA MARTINEZ foi eleita a "Rainha do Baile das Atrizes de 1956". Eleição das mais merecidas, pois já há alguns anos ANGELITA é uma figura aplaudida em revistas teatrais e "shows" de "Boite". Ainda no domingo, estava muito bonita durante um espetáculo da TV-Tupi.

LJUBOVJ KOZYREVA

Esta esquiadora é LJUBOVJ KOZYREVA que, ao se vitoriar no Cross-Country de 10 quilômetros dos Jogos Olímpicos de Inverno, deu o primeiro título desta competição para a Rússia, fazendo jus ainda a uma medalha de ouro. A medalha de prata do segundo lugar também coube a uma russa, RADJJA ERSCHINA.

O vestido que a sra. SARA KUBITSCHEK usou na recepção de ontem no Itamarati é uma criação da Canadá da qual, aliás a atual primeira dama do país é uma freguesa antiga.

Aí está uma criação francesa das mais práticas: o vestido, de saia muito ampla e abotoada do lado, facilita o uso por baixo de um maiô. Êste modêlo recebeu o nome de "Côte d'Azur 1956".

A focalizada em "Da Cabeça aos Pés" de domingo próximo será a jovem e promissora atriz MYRIAN PERCIA.

MARIA DA PENHA PEREIRA, que absorve todo o noticiário policial do momento, não deixa de ser uma personalidade. Ela matou sem dôr, poupando todo sofrimento, mas depois não titubeou em cercar o seu crime de caracteristicas arrepiantes, com tôda aquela incrível seqüência que o esquartejamento impôs. Sem antecedentes criminais, mas dona de uma têmpera extraordinária, lamentavelmente desviada para o crime, MARIA DA PENHA PEREIRA, um nome, uma manchete, mas sempre uma mulher.

BABY CARNASIDE

BABY CARNAXIDE é uma das mais assíduas e graciosas freqüentadoras dos banhos noturnos de piscina do Glória. No clichê, vêmo-la em preparativos para um mergulho.

A sra. JOEL ROXO, após muitas viagens decepcionantes ao Jockey Club, finalmente, domingo, conseguiu ir à raia buscar o seu encabulado Paulin, um autêntico campeão de segundos lugares. Pena é que o bicho, espantado talvez com o sucesso, bancasse o indócil e prejudicasse a pose para o fotógrafo.

ROSAMARIA MURTINHO, que é uma simpatia, decidiu também tomar umas férias do teatro, imitando SONIA CORREA e ANA BEATRIZ. Diz ROSAMARIA que já engordou dois quilos com o retôrno à vida social (almoços, lanches, jantares, coquetéis, etc.) que abandonara premida pelas imposições de sua carreira artística. Não há de ser nada, pois o Carnaval está aí para a gente emagrecer...

Tome Nota

"The Court-Martial of Billy Mitchell" é um dos melhores filmes recem-estreados nos Estados Unidos. Trata-se de uma produção em cinemascope dirigida por Otto Preminger ("Ingenua Até Certo Ponto") e estrelada por Gary Cooper, Charles Bickford, o veterano Ralph Bellamy, Rod Steiger (o "irmão" de Marlon Brando em "Sindicato dos Ladrões"), Elizabeth Montgomery, Fred Clark e Peter Graves

Uma grande loja de Miami pretende inaugurar brevemente uma dependência à beira dágua para que seus fregueses possam atracar (ou "estacionar"?) seus iates.

Veiga fazendo carnaval em São Paulo...

Jorge Veiga e Linda Batista estão comandando o "show" de carnaval do "Captain's Bar", no Hotel Comodoro, em São Paulo.

A marchinha "Quem Sabe-Sabe" é sem dúvida a mais tocada e assoviada até o momento entre as gravações carnavalescas dêste ano.

O Taubaté Futebol Clube tem um jovem (17 anos) ponta-direita, chamado Silvio, que o treinador Aimoré Moreira considera como um autêntico substituto de Julinho.

Uma estação de TV, de Nova York, está exibindo o mesmo filme sem parar, entre dez da manhã e quatro da tarde, a fim de possibilitar às donas de casa interromper e retormar a audiência, sem perder detalhes da película.

UM DISCO POR DIA

"SYLVIA'S MAMBO", de Delibes, e *"WALTZ COPELIA"*, de Delibes; disco Odeon (X-3524), na interpretação do pianista Joe Saye e sua música.

Duas músicas interessantes, com arranjos especiais do próprio executante, para demonstrar as qualidades técnicas de um bom artista.

Disco agradável.

Escola de Édipo

PALAVRAS CRUZADAS

PROBLEMA N.º 140

Cafreitas — (Rio)

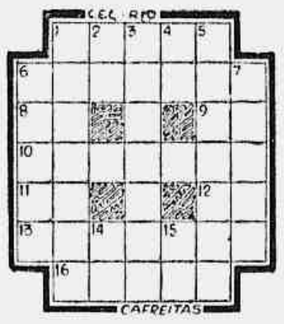

HORIZONTAIS:

1 — Cortar; instalar.
6 — Antiga máquina de guerra para abater muralhas (pl.).
8 — A ti.
9 — Abreviatura de nordeste.
10 — Caminho público para homens, animais e veículos.
11 — Nome antigo da nota dó.
12 — Seguir.
13 — Abastecida, provida.
16 — Que custou muito trabalho.

VERTICAIS:

1 — Decisões judiciais.
2 — Prefixo; duas vêzes.
3 — Fotografia.
4 — Distinção.
5 — Submisso.
6 — Impios.
7 — Campo de cereais.
14 — Símbolo do rutênio.
15 — Substrato instintivo da psique.

*

DICIONÁRIOS — Nesta seção são adotados os seguintes léxicos: Pequeno Dicionário Brasileiro da Língua Portuguêsa (G. Barroso-H. Lima), Monossilábicos de Casanovas e Japyassu e Vocabulário Antroponímico de Lidaci.

*

COLABORAÇÕES — Aceitamos colaborações de fácil solução, rigorosamente baseadas nos léxicos adotados nesta seção.

*

CORRESPONDÊNCIA — Tôda correspondência para esta seção deve ser enviada a: DINALDO ALECRIM — Redação do *Correio da Manhã* — Av. Gomes Freire, 471 — 3.º andar — Rio.

*

SOLUÇÕES DO NÚMERO ANTERIOR

Problema N. 139 — *Horizontais:* Ora. Aca. Comover. Al. Sino. Dó. Ut. Cara. Ir. Analema. Lar. Mos. *Verticais:* Oca. Roldana. Am. Aviú. Céntimo. Aro. Os Orar. Cal. Al. Rás. Em.

Xadrez

O PROBLEMA DE HOJE

(de E. Salardini)

Pretas: 10 peças. Brancas: 9 peças. As brancas jogam e dão mate em dois lances.

A resposta, amanhã.

* * *

A SOLUÇÃO DE ONTEM

1, D-3R, qualquer; 2, D, T ou P: mate.

O "PROFESSOR"

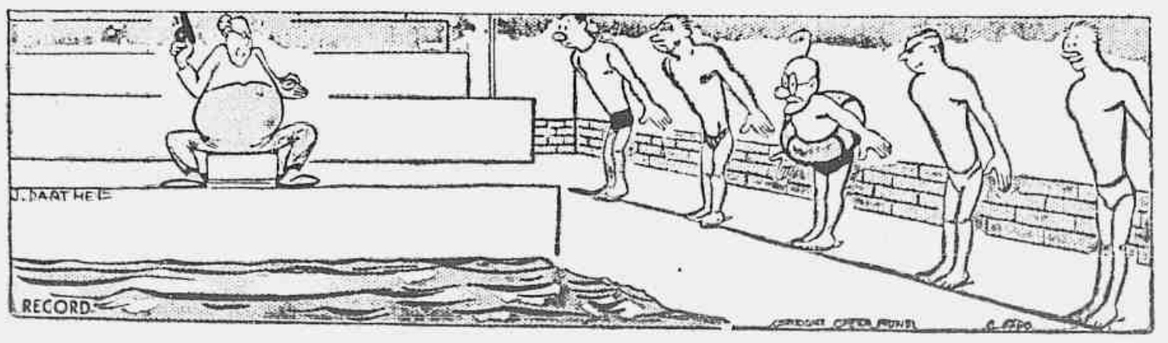

ENSINO

COLÉGIO PEDRO II — EXTERNATO

Exame de admisão — Exames de 2.ª época — 2.ªs. chamadas de provas orais e também para os alunos que perderam o ano por faltas — —Renovação das matrículas

Colégio Pedro II - Externato

Continuando a convocação dos candidatos inscritos no exame de admissão, o Secretário geral previne que serão chamados no próximo sábado, 4 do corrente, às 9 horas, os candidatos inscritos sob os números de inscrição abaixo indicados: Dia 4 às 9 horas - 1º Turno - 1º Pavimento: Sala 1 - 6045 a 6079; Sala 3 - 6080 a 6121; Sala 7 - 6122 a 6163; Sala 9 - 6164 a 6188; Sala 13 - 6189 a 6248; Sala 15 - 6249 a 6318; Sala 19 - 6319 a 6388; Sala 21 - 6468; Sala 31 - 6469 a 6504.

Aviso aos candidatos ao Exame de Admissão que estavam chamados para a prova escrita de português, no dia 1º às 14 horas

O secretaria geral do colégio Pedro II - Externato, previne aos insteressados, que sábado, 4 do corrente, às 14 horas, a chamada dos candidatos, que em virtude do falecimento do professor catedrático Honório Silvestre, ocorrido na manhã do dia 1º *deixaram* de realizar a prova escrita de Português para o exame de dmissão nessa mesma data.

Aviso

Chama-se a atenção dos candidatos para as seguintes normas: a) que compareçam ao local das provas 30 minutos antes da hora marcada para o seu início; b) que não se apresentem com livros, cadernos, pastas ou embrulhos; e c) que não esqueçam a caneta tinteiro (tinta azul ou preta), e o lápis, apontado em ambos os lados, pois não será fornecido êsse material pelo Colégio.

Exames de 2a. E'poca - 2a. Chamada e provas orais de alunos que perderam o ano por faltas

O secretariado geral do Colégio Pedro II - Externato, previne aos interessados que, as provas dos exames de 2a. época, 2a. chamada de oral e para os alunos que perderam o ano por faltas terão união no próximo dia 16 do corrente, obedecendo o edital de chamadas que encontrará afixado na portaria do Colégio.

Renovação de Matrículas

As renovações das matrículas dos antigos alunos serão terminadas no dia 10 do corrente mês, às 16 horas.

Os alunos deverão fazer acompanhar os respectivos impressos, de 2 fotografias, de 3X4, e bem assim, de acôrdo com a Lei 2550, de 25 de julho de 1955, e do "Plano Geral de Convocação Militar" para o ano de 1956, do título eleitoral, desde que tenham mai de 18 anos e de estarem em dia com as obrigações militares desde que tenham mais de 17 anos.

As renovações de matrículas estão também obrigados os alunos ainda que estejam dependentes dos resultados dos exames em 2a. chamada ou 2a. época.

VESTIBULAR

FACULDADE DE SERVIÇO SOCIAL DO RIO DE JANEIRO

Reconhecida pelo decreto n.º 38.305 de 14 de Dezembro de 1955.

CURSO DE PREPARAÇAO

Inscrições ABERTAS

Rua do México, n.º 11 — Sobreloja — Telefone: 22-6649 sob a direção da educadora D. THEREZITA PÔRTO DA SILVEIRA.

63045

CURSOS GINASIAL, BÁSICO E TÉCNICO

INSTITUTO SANTA ROZA

INSCRIÇÕES ABERTAS

Ginasial pela manhã e à tarde. Básico pela manhã e à noite e Técnico pela manhã e à noite. Mensalidades módicas. Orientação direta do Prof. Santa Roza. — Rua Ramalho Ortigão, 30, 2.º e 3.º andares — Fone: 43-0325. 58427

AVISO

O COLÉGIO RIO DE JANEIRO E ESCOLA TÉCNICA DE COMÉRCIO DE IPANEMA advertem aos seus alunos de 1955 que só garantirão vaga para aquêles que renovarem matrícula até 10 de fevereiro corrente, porquanto já estão recebendo novas inscrições e completarão, brevemente, a lotação de várias turmas. Mesmo os dependentes de exame só terão seus direitos de matrícula assegurados se fizerem, com antecedência, reserva de matrícula. 63973

PROFESSOR HONÓRIO SILVESTRE

Sepultou-se ontem o eminente mestre

Vitimado por um enfarte de miocárdio faleceu em sua residência, sendo sepultado ontem no Cemitério de São Francisco Xavier, o professor Honório Silvestre, diretor da Secção Norte do Colégio Pedro II. O extinto, cujo nome se impunha, em nosso magistério, como o de uma das maiores autoridades já aparecidas no Brasil em sua especialidade — a Geografia — era lente catedrático do Colégio padrão desde 1917, quando prestou concurso de títulos e prova, obtendo o primeiro lugar.

O sepultamento do professor Honório Silvestre realizou-se ontem à tarde, tendo falado, junto ao túmulo, fazendo o elogio do extinto, vários professôres do Colégio Pedro II.

MEDICINA

C. A. Carlos Chagas

Campanha de Cadáveres - Cooperação de colegas que possuem automóveis - Afim de incrementar o movimento já vitorioso, iniciado por êste Centro, para obter cadáveres destinados ao ensino, iremos procurar novamente, os diretores de hospitais desta capital, renovando a solicitação para que continuem a cooperar conosco. Necessitamos a colaboração dos colegas que possuem carro para sair com um grupo de alunos, em visita aos hospitais o que muito facilitará a rapidez da campanha. O Centro pagará a gazolina e estamos certos de que grande será o número de colegas que virá à nossa Sede, oferecer-nos o seu apoio.

Colegas do Departamento Médico, Departamento de Apostilhas e Biblioteca - A Diretoria solicita o comparecimento dos mesmos aos seus departamentos, a fim de atender aos estudantes, no horário convencional.

Aviso ao Primeiro Ano: Horário do Curso de Revisão de Histologia e Embriologia para Segunda E'poca — Sangue: 2 de fevrerido, quinta-feira, às 15 horas. Embriologia do Tubo Digestivo, Face e Boca: 3 de fevereiro, sexta-feira, às 15 horas: hipófise e suprarrenal; 6 de fevereiro: Tireoide e Paratireoide; 7 de fevereiro: Aparilho Genital Masculino; 8 de ro: Aparelho Genital Feminino; 9 de fevereiro: Aparelho Respitatório; 10 de fevereiro: Glândulas anexas. (No mesmo horário de todos os dias).

Correspondência - Encontra-se na secretaria do Centro, correspondência para os seguintes colegas: Olath B. Pereira e Honório Parisi e para Dra. Aida Nanson.

CONFERÊNCIA NO INSTITUTO DE PUERICULTURA

Chegará a esta cidade o Dr. Pierre Deniker, da Clínica Psiquiátrica da Faculdade de Medicina de Paris, cujo titular é o Prof. J. Delay. Durante a sua permanência aqui, o ilustre psiquiatra fará, no dia 4 do corrente às 11 horas no Instituto de Psiquiatria da Universidade do Brasil, uma conferência sôbre tratamento moderno das doenças mentais.

NUMERÁRIO PARA A UNIVERSIDADE DO CEARÁ

Fortaleza, 1 - Chegou o numerario para a Universidade do Ceará, num total de 78 milhões de cruzeiros, referente ao exercício de 1956. O Reitor, sr. Martins Filho, falando à reportagem, informou que haverá vestibular, na primeira quinzena de fevereiro, para a Faculdade Engenharia.M.

POLITÉCNICA DA U.C.

Notícias do D.A.

Associação dos Antigos Alunos - A secretaria da Associação continua envidando esforços para a elaboração do fichário dos ex-alunos. Para isso, pede também a colaboração dos alunos formados afim de que comuniquem, em caso de mudança, seu novo endereço à secretaria da Escola ou diretamente ao secretário da Associação, Eng. Amadeu Martins.

Departamento Social - O Diretor do Departamento Social, colega Walter Duque, avisa por nosso intermédio que já entrou em entendimentos para a realização de mais um Guaraná-Amigo, que deverá ser efetuado logo após o Carnaval. Por intermédio dessa seção aguardem novos informes a respeito.

Exames Vestibulares - A Secretaria solicita aos candidatos que ainda não completaram suas documentações, que o façam até o dia 10 (DEZ) impreterivelmente. Outrossim pede que não deixem para a última hora a entrega dos documentos, assim como a assinatura do livro, afim de evitar atropelos. O prazo para a assinatura do livro também expira naquela mesma data; assim calouro, se você quer ser atendido com brevidade, não espere mais: vá logo regulamentar sua situação com a Secretaria e terá, por outro lado mais tempo para se preparar para os exames. Não se esqueça: faltam apenas 13 dias para a primeira prova e não há tempo a perder!

Horário das provas - chamamos mais uma vez atenção para o horário de vestibular: Dia 16 - 14 horas - desenho; dia 20 - 8 horas - matemática; dia 21 - 8 horas - química; dia 22 - 8 horas - física; dia 24 - início dos exames orais. A prova de desenho será realizada nas instalações do Colégio Santo Inácio, à rua São Clemente, 226 e as demais na sede da Escola, à rua Marquês de São Vicente 209-263.

Prova Eliminatória - Lembramos aos candidatos que a prova de Desenho é eliminatória, devendo ser obtida no mínimo, a nota 3 (três) *na* mesma. Avisamos também, que, em hipótese alguma será permitido emprestar material de desenho durante a realização da prova. Atenção portanto calouro: traga todo o material necessário-lápis, apontador borracha, esquadros régua, compasso, transferidor, curvas especiais e qualquer material de desenho que achar necessário.

Atenção - As provas de vestibular só poderão ser feitas com tinta azul ou preta, exclusivamente. A Secretaria da Escola avisa aos candidatos que serão anuladas tôdas as provas que forem feitas com tintas diferentes das acima especificadas.

As salas de provas só terão acesso os alunos portadores de suas respectivas carteiras de identidade. Em caso algum serão abertas excessões.

Questões de Vestibular - Devido à grande procura, esgotou-se a primeira remessa da Revista E.P.UC .Engenharia-Arquitetura (edição vestibular). Entretanto afim de facilitar aos calouros, encontra-es à venda até o dia 10, uma postila contendo as questões de vestibulares dos anos anteriores. Muito brevemente poderão ser adquiridos novamente exemplares da rvista acima mencionada.

Pedidos de Transferência - Deverão comparecer com urgência à Secretaria da Escola, no horário do expediente, afim de tratarem de assuntos de próprio interesse os alunos Mrko Menaken Gueron e Ioves Veiga de Almeida.

Diretoria da D.A. - Comunicamos que o Conselho Administrativo, por intermédio do Diretor da Escola Politécnica, Dr. Del Castilho, enviou missiva ao D.A. pedindo sugestões que se visem melhorias no currículo escolar. Pedimos aos colegas que se interessem, trazer-nos por escrito suas sugestões que deverão ser entregues ao colega-presidente Nelson Janet Marinho. No próximo dia 4, será levada a efeito uma reunião que tratará de assuntos à respeito.

Código de Honra - No próximo domingo publicaremos na íntegra

CURSOS DA A.B.E.

Reabilitação física e mental e educação especial

O Agrupamento de artistas, recreadores, Terapeutas e Educadores (*A. R. T. E.*) patrocinado pela Associação Brasileira de Educação, organizou para o corrente ano cursos de "Reabilitação Física e Mental e Educação Especial". Tais cursos, complementados por outros que serão dados também com caráter intensivo, integrarão o curso de diplomação em Terapêutica Ocupacional, de acôrdo com o mínimo exigido pela *World Federation of Occupational Therapists.*

Os cursos organizados poderão ser feitos isoladamente, estando programados para o mês de março os seguintes: Anatomia e Fisiologia Aplicadas à Terapêutica Ocupacional - que constará de 12 aulas de 2 tempos - 2a, 4a, e 6: das 16 às 18 horas; Psicologia Aplicada à Terapêutica Ocupacional - 8 aulas de 2 tempos - 3a e 5a das 14 às 16 horas; Teoria de Terapêutica Ocupacional - 8 aulas de 1 tempo - 3a e 5a das 16 às 17 horas; Atividades Manuais com fins Terapêuticos - 12 aulas práticas de 2 tempos - 2a, 4a e 6a das 13 às 15 horas.

Acham-se abertas as inscrições na sede da A. B. E., à Av. Rio Branco, 91 - 10º andar, das 14 às 18 horas, exceto aos sábados, onde serão dadas informações mais detalhadas.

A coordenação dos cursos será feita pela técnica em reabilitação profa. Eunice Pourchet com a colaboração e supervisão médica especializada e concurso de outros professores.

SENSÍVEL AUMENTO NA PRODUÇÃO DO COBRE

Muito grande, a contribuição da África

Londres - Acredita-se que, pela primeira vez na história do país, a produção de cobre da Federação da Rodésia e Niasalândia, correspondente a 1955, exceda em muito a cifra de cem milhões de libras esterlinas.

Esse prognóstico acaba de ser feito em Londres por Sir Gilbert Rennie Alto Comissário da Federação, numa reunião da Real Sociedade de Artes. Ao falar das florescentes indústrias do país e de sua sólida atuação econômica, declarou que durante os primeiros nove meses de 1955, a Federação registrou um saldo comercial favorável de mais de trinta e três milhões setecentas e cinquenta mil libras esterlinas. As exportações registraram um aumento de vinte e um milhões de libras, comparando-se a cifra com a do ano anterior. O valor das importações registrou um incremento de sete milhões de libras esterlinas. O Reino Unido foi por sua vez o vez o maior mercado de exportação e a mais importante fonte de importações. Durante os primeiros nove meses de 1955, as exportações para o Reino Unido alcançaram um total de mais de sessenta e nove milhões de libras esterlinas, as importações, quase quarenta e dois milhões de libras esterlinas.B.N.S.

"DIA DA INDÚSTRIA"

S. PAULO, 1. Comemorar-se-á no próximo dia 18 o "Dia da Indústria", efeméride oficializada por decreto estdual há três anos e que coincide com a data do nascimento do grande insustrial e educador que foi Roberto Simonsen, líder da indústria, e notável homem público. A exemplo das demais comemorações cívicas, sociais, econômicas e políticas, data ser assinalada com solenidade cujo objetivo principal será ressaltar a glória e a tradição aos pioneiros da indústria em nosso país, bem como salientar o trabalho profícuo e construtivo dos continuadores da obra que, cada vez mais, vem colocando o Brasil em situação de relevância no concerto econômico universal. A.N.

ADMISSÃO AO GINASIAL E AO COMERCIAL

INSTITUTO SANTA ROZA

Mantemos turmas em aulas intensivas, para exames em fevereiro. Orientação de professôres especializados. Rua Ramalho Ortigão, 30 - 2.º e 3.º andares. 58402

INTERNATO — PETRÓPOLIS

COLÉGIO SÃO JOSÉ

AV. KOELER, 260 — TELEFONE: 2057

VAGAS NOS CURSOS:
PRIMARIO — ADMISSÃO E GINASIAL

ACEITAM-SE ALUNOS DESDE A IDADE DE SETE ANOS

Informações e estatutos no Rio: Agência de A NOITE
Rua Rodrigo Silva, 37-B - Esq. 7 de Setembro - Tel. 42-7541

61965 71

COLÉGIO PAULA FREITAS

Escola Técnica de Comércio

JARDIM, PRIMARIO, ADMISSAO, GINASIAL, CIENTIFICO BASICO e TECNICO DE CONTABILIDADE

Rua Barão de Itapagipe, 285 a 289 — Tel. 28-0358

74855

CENTRO TAQUIGRÁFICO BRASILEIRO

PRAÇA FLORIANO, 55 — 11.º ANDAR — (CINELÂNDIA) — TELEFONES: 52-2972 — 52-0618 E 22-9277

Diretor: — PROF. PAULO GONÇALVES

CURSOS ESPECIALIZADOS DE:

TAQUIGRAFIA — Atende alunos (aprendizado) em qualquer dia e hora e mantém turmas de aperfeiçoamento, para qualquer sistema, nas velocidades de 20 até 140 palavras por minuto.

DACTILOGRAFIA — Curso completo, em máquinas novas.

SECRETARIADO EM 10 MESES — Excelente curso para moças e rapazes que desejem adquirir conhecimentos praticos, para o exercício da função em ótimos empregos indicados pelo próprio Centro. MATERIAS: -- Português — Taquigrafia — Matemática — Dactilografia e Escrituração Mercantil.

ESTENODACTILOGRAFO — Preparo completo do bom estenógrafo, com o conjunto de matérias básicas: — Português — Taquigrafia e Dactilografia.

TAQUIGRAFIA EM INGLES — Adaptação do "Leite Alves" para alunos que conheçam o metodo em português.

INGLES — Para qualquer fim (Professor: Inglês nato).

—:-:—

Os professôres especializados, DRS. EUVALDO PEIXOTO, JOSE' PEIXOTO FILHO, LAURA PORTO, ALCANTARA NOGUEIRA, LUIZ SIMÕES DE JESUS, SERGIO MARIANO, NILO FERNANDES, ANTONIO DAMASO, CECIL BORER e vários assistentes zelosos e dedicados, sob a direção geral do PROF. PAULO GONÇALVES, integram o seleto corpo docente do CENTRO TAQUIGRAFICO BRASILEIRO

Há 20 anos preparamos taquigrafos, encaminhando-os as melhores colocações no comércio e nas casas legislativas do Brasil.

55157 71

GUERRA

CONFRATERNIZAÇÃO DOS CHEFES MILITARES BRASILEIROS COM OS GENERAIS E OUTRAS ALTAS PATENTES ESTRANGEIRAS ORA EM NOSSO PAÍS

A visita de cortezia ao ministro Lott ontem no Palácio da Guerra — Enfêrmo o general Zenóbio — Pensões Alimentícias — Novas comissões à generais — Posse da nova diretoria do Círculo de Engenharia Militar

Os militares componentes das Embaixadas Estrangeiras à posse do novo presidente da República, sr. Juscelino Kubstchek de Oliveira, entre êles o general Carpenter, do Exército da França, acompanhado do adido militar e de aeronáutica, general Ducousso; general Julliano A... cia, do Uruguai; general Alberto ... no, do Paraguai; general Arm... F. Sangines, da Bolívia; coronel ... Kibbin, do Canadá; coronéis Henrique Calle e Rigoberto Gonsalez, do Equador, estiveram, ontem, à tarde, em visita de cortesia ao ministro da Guerra, na séde do Palácio da Praça da República. Os visitantes foram recebidos no salão dos generais; onde, o general Henrique Lott, depois disse da sua satisfação e dos chefes militares brasileiros em recebê-los. Depois de outras considerações, referiu-se aos Exércitos dos paises amigos e augurou-lhes felicidades pessoais e as Nações que representam. Em seu nome e no de seus camaradas presentes, falou o general Carpentier que saudou o nosso Exército na pessôa de seu chefe, dizendo, por fim, da sua alegria em mais uma vez entrar em contato com os seus camaradas de armas do Brasil. Encerradas as saudações, estabeleceu-se cordial palestra, sendo servido refrigerantes aos ilustres visitantes. O ministro da Guerra recebeu os representantes militares dos paises amigos em companhia do chefe do seu gabinete, general Coêlho dos Reis, do tenente-coronel Iracilio Pessôa, das Relações Públicas e dos capitães Wilson Grossmann e Williams Stockler Pinto, ajudantes de ordens. Assistiram a visita os generais Angelo Mendes de Moraes, Danton Teixeira e Otacílio Ururahy, que chegaram na ocasião ao gabinete ministerial.

Enfêrmo o General Zenóbio

Recolheu-se, ontem, a Casa de Saude de S. Miguel, onde será submetido a uma ligeira intervenção cirúrgica o general Zenóbio da Costa, chefe do Departamento Geral de Administração Logo que foi conhecida a notícia, registou-se desde logo um movimento de simpatia ao ilustre enfermo, cujo estado de saúde é lisongeiro, segundo informações que nos foi prestada.

Comunicado Sôbre Uniforme

A Secretaria Geral da Guerra informa que para a recepção na Embaixada do Japão, amanhã, dia 3, das 19,00 às 21 horas, foi marcado o 4º uniforme.

Pagamento de Pensões Alimentícias e Outras

O chefe do Estabelecimento Central de Finanças avisa, por nosso intermédio, que o pagamento das Pensões Alimentícias e outras iniciar-se-á no dia 3 do corrente, a partir das 13,00 horas.

Uniforme do Dia

Para amanhã, dia 3, a Secretaria da Guerra marcou o 5º uniforme.

Novas Comissões a Generais

Foram nomeados comandantes da A. D. da 4a. D. I. o general Elias Americano Freire; da Zona Militar Norte o general Zeno Estillac Leal; diretor geral do Ensino o general Otávio da Silva Paranhos; comandante da 4a. R. M., interinamente, o general Américo Braga; diretor geral do Serviço Militar o general Ciro Cardoso; comandante, interino, da 7a. R. M. o general Oswaldo de Araujo Mota; exonerados das funções de comandantes da A. D. da 4a. D. I. o general Pery Constant Bevilaqua e da 7a. R. M. o general Artur Hescket Hall; e designando o general Floriano de Lima Brayner, para exercer a função de assessor militar da Missão do Brasil junto às Nações Unidas.

General na Reserva

Foi promovido a general de brigada, com transferência para a reserva no posto de general de divisão o coronel Artur Gomes Ribeiro, da arma de Infantaria.

Instituição das Cegas Helen Keller

Solicitam-nos avisar que a séde da Instituição das Cegas Helen Keller foi transferida para a rua Perseverança, 24, Riachuelo. Telefone: ... 49-6909.

Circulo Militar da Vila

O Circulo Militar da Vila fará realizar durante os dias de Carnaval as seguintes festas. Dias, 12 e 13 bailes carnavalescos, das 22,00 às 03,00 horas. Dia 12 matinée infantil, das 16,00 às 19,00 horas. No próximo sábado, dia 4 será levado a efeito "Um Grito de Carnaval", animado por uma orquestra especialmente contratada para êsse fim.

Posse da Nova Diretoria do Circulo de Engenharia Militar

Por nosso intermédio, o atual presidente do Círculo de Engenharia Militar, general Altair de Queiroz, convida o quadro social para assistir a posse da nova diretoria, amanhã, dia 3, às 17 horas, na séde social à rua da Assembléia, 504, contando com a presença das altas autoridades civis e militares. A diretoria a ser empossada está assim constituida: presidente, general Rodrigo José Maurício; vice-presidentes, coroneis Mirabeau Pontes e Alfredo Américo da Silva; secretários, majores Carmos Azevedo e Antônio José Dulles de A. Amarante; tesoureiro, major Nilton Ferreira de Freitas; diretor do Dep. Econômico e Social, major Hilnor Canguçu T. de Mesquita; membros do Conselho Fiscal, tencel. Ari Martins e majores Antônio Dias Guimarães, Celso Expedito Nogueira, José Luiz Pereira de Vasconcelos Filho e Natalino Folegatti.

Dia do Ministro

O ministro Henrique Lott chegou ontem, muito cêdo ao seu gabinete de trabalho. 'As 10 horas, participou da apresentação de autoridades. De regresso ao seu gabinete de trabalho recebeu, em horas diversas, na parte da tarde, o marechal Mascarenhas de Moraes, os generais Odilio Denys, Mendes de Moares, José Alves de Magalhães, Otacílio Terra Ururai, Júlio Teles de Menezes, Nilo Sucupira e os coroneis Alfredo Pinheiro e Rubem Brissac. Também, recebeu em audiência especial, conforme nota em outro local desta seção, os militares em missão especial à posse presidencial.

Militares Chamados

A fim de tratarem de assuntos de seus interesses, estão convidados a comparecer à 1a. seção do gabinete da Diretoria Geral do Serviço Militar, devendo avistar-se com o capitão Jofre, os capitães Xerxes Tapajós Bentes e Osvaldo Silva, tenentes Caros Fernandes Boura e Eutáreo Pereira da Cunha, subtenente Cecilliano Noronha e sargento Antonio Borges Coelho. Também, está chamado a comparecer ao gabinete da Diretoria Geral do Pessoal, com a maxima urgência, o coronel Guilherme de Lara Tuper. Está, igualmente chamado a comparecer à Seção Especial da FEB o excombatente, sr. Adão Guilherme Heltz, para assunto de seu interêsse.

Clube de Oficiais Reformados e da Reserva das Fôrças Armadas

Aumento do Valor do Seguro - 1. Solicitam-nos:

A Diretoria comunica aos presados consórcios que, após entendimento com a Companhia Seguradora, foi permitido aos atuais segurados, com idade inferior a 55 anos, elevar os respectivos capitais segurados para os valores seguintes: Oficiais, esposas e assemelhados - para Cr$ ... 200.000,00; Sub. Ten., Sargentos, esposas e demais parentes - para Cr$ ... 100.000,00.

Essa alteração prevalecerá a partir de 1º de Maio vindouro. Os que não desejarem gosar dêsse benefício continuarão com o seu atual seguro. 2. A partir dessa data os Segurados: a) Generais até Majores, espôsa e assemelhados Cr$ 200.000,00; b) Capitão até Aspirantes, espôsa e assemelhados Cr$ 150.000,00; c) Sub. Ten., Sargentos e família em geral e civis Cr$ 100.000,00.

Informações - Na Secretaria do Clube - Diàriamente exceto aos sabados das 8,30 às 11,30 e das 13 às 16,30 horas - Casa de Deodoro - Praça da República, 197 - Rio.

Cruzada dos Militares Espíritas

Comunicam-nos: De acôrdo com as normas de trabalho da CME, a Diretoria suspendeu suas Sessões de Culto Espírita Cristão e de Pratica durante o corrente mês e a primeira quinzena de março.

Clube Militar

Secretaria - Distribuição de Convites - A Secretaria do Clube Militar avisa que a Diretoria resolveu distribuir convites para os quatro (4) bailes de Carnaval, no corrente ano, na base de 1, por sócio (ingresso pessoal).

Considerando, no entanto, que o número de "sócios afins" aumentou de modo imprevisto;

Considerando que os salões do Clube, mesmo com o aproveitamento do ... andar, não comportam mais de ... pessoas;

... Diretoria vê-se na contigencia de fazer uma distribuição limitada de convites, tendo em vista atender determinados casos.

Assim, o Clube fornecera convites para: a) noivas de sócios e uma acompanhante; b) noivos de filhas de sócios ou de dependentes inscritos como tais, pelo regulamento; c) outros parentes que não satisfaçam as condições de dependentes; d) filhos de sócios, solteiros e de maior idade.

Os sócios que desejarem convite deverão, a partir desta data, até o dia 9 do corrente mês, apresentar o pedido, por escrito, em formulário próprio, no salão do 3º andar, com duas fotografias tamanho 3X4 de entidade.

próprio, no salão do 3º andar, com duas fotografias tamanho 3X4.

BOLETIM DA DIRETORIA GERAL DO PESSOAL DO EXÉRCITO

GABINETE

Q. G. DO EXERCITO - CAPITAL FEDERAL, 1.º DE FEVEREIRO DE 1956

BOLETIM INTERNO N.º 26

Para conhecimento desta Diretoria Geral, Diretorias subordinadas e devida execução, publico o seguinte:

Apresentação de Oficiais

Infantaria

Coroneis Themistocles Vieira de Azevedo, do 6.º B. C., por ter de embarcar para Ipaemiri, a fim de recolher-se a sua Unidade; José Nogueira de Abreu Chagas, do 8.º R. I., por ter de aguardar, nesta Capital, transporte marítimo para o R. G. S.; José Lopes Bragança, da 11a. C. R., por ter vindo a esta Capital em gôzo de dispensa do serviço e regressar a Belo Horizonte; Majores Danilo Darcy de Sá da Cunha Mello, da 4a. R. M., por ter passado a adido a esta Diretoria-Geral; Romeu Marinho Leite, do 1.º Btl. Front., por ter vindo a esta Capital em dispensa do serviço e com autorização Ministerial; Paulo de Paiva Coelho, da 13a. C. R., por ter vindo ao Rio em dispensa do serviço de 15 dias, para desconto nas suas férias; Mário Johnson Rocha, da Es. T. E., por ter regressado de São Jerônimo, continuando em férias escolares; João Garcia de Abreu e Lima, do A. I. P., por ter regressado a 28 de janeiro de 1956, de Curitiba, onde foi com dispensa de 7 dias, concedida pelo ministro. Capitães Rubem de Abreu Pinheiro, do B. Es. 1., por ter sido desligado do B. Es. I., em virtude de ter sido tornada sem efeito a sua transferência para aquela Unidade; Aloysio Muhlethaier de Souza, da Es. T. E., por ter regressado de Cruzeiro, onde fora em gôzo de férias; Aurélio Marques Belliard, do 5.º R. I., por retornar em licença, para a sede de sua Unidade; Ruy Cavalcanti Baptista, da A. M. A. N., por ter sido nomeado Instrutor da A.M. A. N., ter sido transferido do Q.O. para o Q. S. P., ter entrado em trânsito, com permissão para gozá-lo nesta Capital e em Rezende e seguir destino;

1.º tenente Jefferson Silvério de Souza, do 2.º Btl. Front., por ter de regressar a sua Unidade;

2.ºs tenentes Cláudio da Cunha Mattos, do 9.º R. I., por ter sido chamado para o Nu. D. Ae. T.; Carlos Alberto Lima Mena Barreto, do 19.º R. I., por ter sido chamado para o Nu D. Ae. T.; Thaumaturgo Sotero Vaz, do 19.º R. I. por ter sido chamado para estagiar no Nu. D. Ae. T.; Nodgi Ulisses de Oliveira, da 3a. C. R., por ter vindo a serviço da 3a. C. R. e ter de regressar no dia 1.º de fevereiro de 1956.

Cavalaria

Coronel Aristóteles Munhoz Moreira, da D. Pr. An., por ter deixado o cargo de Dir. Geral de Remonta e assumido o cargo de Diretor de Provisão Animal.

Tenente-coronel Bruno Fraga Ribeiro, do Q. G. da 7a. R. M. por ter vindo a serviço e sem ônus para a Fazenda Nacional.

Major Orlando Olsen Sapucaia, do Q. G. da 4a. D. C., por ter vindo com 8 dias de dispensa e regressar a 6 de fevereiro de 1956.

Capitães Ivanoé de Simone, da Es. M. M., por conclusão de férias e permanecer adido, aguardando classificação; Carlos Arcoverde de Freitas Almeida, da Es. M. M. por término de Curso e ficar adido aguardando classificação; Floriano Aguillar Chagas, da Es. A. O., por ter sido nomeado Instrutor Auxiliar da Es. A. O.; José Carlos de Avellar, do 4.º R. C. por término de licença de tratamento de saúde de pessoa de sua família e aguardar nova inspeção.

Artilharia

Coronel Frederico Augusto Rondon, do Q. S. G., por ter sido desligado de adido à D. G. P.

Tenente-coronel Ary Jorge de Vasconcellos, do Q. G. da 2a. R. M., por ter de baixar ao H. C. E., a fim de ser submetido a uma intervenção cirurgica.

Majores Pery O'Reilly Cabral, da A. M. A. N., por ter sido promovido a Major, nomeado Adjunto de Catedrático de Topografia da A. M. A. N. e ter sido desligado da Es. D. A. Ae.; Sérgio de Ary Pires, do Q. E. M. A., por ter vindo a serviço e regressar.

1.ºs tenentes Mário da Purificação Almeida da Costa, do 2.º Gr. Can. 90 A. Aé., por término de trânsito e seguir destino; José Salles de Andrade Souza, do 3.º G. Can. 88 A. Aé., por término de trânsito e permanecer aguardando embarque; José Carneiro da Cunha, da A. M. A. N., por estar em férias nesta Capital.

2.ºs tenentes Luiz Carlos Faria, do 1.º G. Can. 90 A. Aé., por ter sido classificado no 4.º G. Can. 90 A. Aé.; Alvaro Simões Carvalho, do R. Es. A., por término de trânsito; Olmiro Lemos, do I. B. Ex., por ter sido transferido para o I. B. Ex.; Deoclides Ferreira, do Btl. Mnt., por ter sido classificado na D. G. P., desligado do Btl. Mnt. e apresentar-se pronto à D. G. P.; Luiz Pereira da D. E. F., por ter sido nomeado para servir na D. Ens. e F. e seguir destino; Djalma Pereira Ganeme, da D. G. P., por ter sido desligado e apresentar-se à D.G. P., para onde foi classificado.

Engenharia

Coronel Rodrigo Octávio Jordão Ramos, do Q. E. M. A., por conclusão de trânsito e permanecer adido ao E. M. E., aguardando classificação;

Tenentes-coronéis José Henrique de Barcellos, do Q. G. da 4a. R. M., por ter passado a adido a esta Diretoria-Geral; Rodolpho Gustavo da Paixão Neto, da 8a. C. R., por ter permissão por ordem superior, para permanecer nesta capital até o dia 1 de fevereiro do corrente ano.

Major Graduado Ayrton Esteves Villas, da D. Eng., por ter sido nomeado para a Diretoria de Engenharia e apresentar-se pronto para o serviço.

Capitão Raul Nunes dos Santos, do B. Es. E., por ter sido transferido do 6.º B. E. Comb., para o B. Es. E.

1.º tenente Wauther Trindade, da Dir. Com., por ter sido classificado na Dir. Com.;

2.ºs tenentes Francisco Zangerolame, do Nu. D. Ae. T. por ter vindo fazer estágio no Nu. D. Ae. T.; Roberto Leal de Meirelles, da 5a. Cia. Com., por ter vindo a serviço.

Intendência

Coronel Waldetrudes do Amarante Brandão, do E. C. S., por ter assumido a Chefia do E. C. S.;

Tenentes-coroneis Mario Marques Ramos, da Es. C. E. M. E., por ter sido promovido; Odorico Quadros, do E. C. S., por ter deixado a Chefia do E. C. S.;

Capitães João Ribeiro Sarmento, do F. R. M. I. 3, por ter vindo a esta Capital em gôzo de 8 dias de dispensa do serviço; Eduardo Nobrega, do I. M. T., por ter sido transferido do D. G. A. para o I. M. T., por necessidade do serviço;

2.ºs tenentes Nelson Gomes Nogueira, da Cia. Es. Int., por ter sido transferido do 1.º B. S. para a Cia. Es. Int.; Constantino Van Boenel do 2.º G. A. Cav. 75, por vir tirar o Curso de Para-quedista.

Saúde

Medicos: Tenentes-ceis. med. dr. Higino Vaz de Siqueira, do H. G. S. P., adido ao Q. G. da 2a. D. I., por ter sido alto ... H. C. E. e seguir para São Paulo; Antônio Agostinho Ferreira dos Santos, do S. S. R. 1, por ter sido classificado no Serviço de Saúde da 1a. R. M.

Dentista: Major Pedro da Cunha Bastos, da F. R., por término de trânsito de 10 dias e ter de seguir para Salvador, em 5 de fevereiro.

Movimentação

Infantaria

Transferência - Por necessidade do serviço: Q. O. e classifica na Cia. Q. G. da 1a. R. M., o cap. Trajano Augusto Coelho de Azevedo, do Q. S. P.

Transferência sem efeito - Por necessidade do serviço: Q. S. P. o 1.º tenente Ivan de Andrade, do Q. O. publicada no B. I. 244, de 28 de outubro de 1955, por ter sido tornada insubsistente a Portaria que o nomeou Auxiliar de Instrutor da A. M. A. N.

O referido oficial permanece na 2a. Cia. Pol.

Nomeação - Por necessidade do serviço: Auxiliares de Instrutor do N. P. O. R. anexo ao 10.º R.I., para os anos letivos de 1956 e 1957 o 1º tenente Paulo Rocha e 1.º sargento Zey Bezerra de Mello, sem prejuízo de suas funções normais naquele Regimento.

Recondução — Por necessidade do serviço: 'As funções de Instrutor da Es. M. M., até o fim do ano letivo de 1956, o cap. Elmano Fernandes Silva Jacome.

'As funções de Auxiliar de Instrutor da Es. S. A., até o fim do ano letivo de 1956, o 1.º tenente Newton Câmara.

Cavalaria

Nomeação - Por necessidade do serviço: Instrutor da A. M. A. N., para os anos letivos de 1956 e 1957, o capitão Ernani Jorge Corrêa, devendo êste oficial apresentar-se naquela Academia até os primeiros dias do mês de fevereiro do corrente ano.

Instrutor da Escola de Equitação do Exército, para os anos letivos de 1956 e 1957, o capitão Ary Pereira de Carvalho.

Por interêsse próprio: 8a. D. R. da 12a. C. R., o 2.º tenente Q.A.O. Arthur Mathias, da 13a. C. R.

Recondução — Por necessidade do serviço: 'As funções de Instrutor da Es. M. M. até o fim do ano letivo de 1956, o cap. Adail de Oliveira e Cruz.

Artilharia

Recondução - Por necessidade do serviço: 'As funções de Instrutor do C. P. O. R. do Rio de Janeiro, para o ano letivo de 1956, o capitão Sylvio Pereira Brunner.

Engenharia

Classificação - Por necessidade do serviço: Cia. de Serviço do Pq. Dep. Mat. Eng., o 1.º tenente Q. A. O. Flávio Baptista Pereira, do 2.º B.E.

Exoneração: 2.º Btl. Eng., o 1.º tenente Q. A. O. Flávio Baptista Pereira, de acôrdo com o parágrafo 1.º do art. 23 da I. M. 1.

Técnicos: Exoneração — Das funções de Fiscal junto às Fábricas abaixo: O cel. Engenheiro Metalúrgico, Carlos Paes Leme Canguçu.

2a. Região Militar: Laminação Nacional de Metais Sociedade Anônima; e Companhia Brasileira de Cartuchos.

Nomeação - Por necessidade do serviço: 'As funções de Fiscal junto às Fábricas abaixo:

2a. Região Militar: Laminação Nacional de Metais Sociedade Anônima; e Companhia Brasileira de Cartuchos, o tenente-coronel Engenheiro Metalúrgico Paulo Lobo Peçanha.

Comissão Especial de Obras de Manaus, o majores Engenheiros Eletricistas José Francisco de Moura Neto e Augusto Soares de Oliveira;

Comissão Especial de Obras de Santa Maria, o major Engenheiro Construtor, Ubirajara Brito Costa e major Engenheiro Construtor, Francisco Toledo Pacheco.

Chefe do Serviço de Obras da 9a. Região Militar, o tenente-coronel Engenheiro Eletricista, Balthazar Bicca de Alencastro.

Departamento Técnico e de Produção, o major Engenheiro Industrial e de Armamento Luiz Wilson Marques de Souza.

Magistério Militar — Nomeação: Professor Adjunto de Catedrático da cadeira de Inglês, da Escola Preparatória de São Paulo, o major professor Osvaldo de Assis.

Em caráter efetivo, para o Magistério do Exército, como professores Adjuntos de catedráticos, de acôrdo com o parágrafo 1.º do art. 2.º do Decreto n. 103, de 23 de dezembro de 1937, e por haverem sido aprovados no concurso de títulos e de provas mandado realizar pelo Decreto n. 37.354, de 1955 e regulado pelo Decreto n. 37.373 de 1955, os seguintes oficiais:

Capitão de Artilharia, Oswaldo de Assis.

Capitão de Artilharia, Pery O'Reilly Cabral.

Capitão de Artilharia, Enos ... Mode.

Professor Adjunto de Catedrático da cadeira de Topografia da Academia Militar das Agulhas Negras o major professor Pery O'Reilly Cabral.

Nomeação para o exercício de funções de Atividade

Pela Portaria n. 196 de 28 de janeiro de 1956, o Exmo. sr. ministro de Estado dos Negócios da Guerra, resolve nomear o 1.º tenente da Reserva de 1a. Classe, Boanerges Garcia Ferreira Ranelo para o exercício de funções de atividade na Pagadoria Central de Inativos e Pensionistas.

Escola Superior de Economia Doméstica

FUNDADA EM 1952

Curso de formação de professôras secundár ias. Matéria obrigatória nos 3º e 4º anos ginasial e 4º comercial. Regime universitário. 3 anos le tivos. Matriculas com o 2º ciclo ou curso equivalente. Aulas diárias de 18 a 20 horas. Está funcionando curso gratuito de preparação ao vestibular. Inscrições: Rua Francisco Serrador, 90, Grupo 902 das 15 às 19 horas. Informações por telefone até às 13 horas — 46-3912. 08478 71

ADMISSÃO AO CURSO NORMAL

CURSO IPANEMA
RUA NASCIMENTO SILVA, 556
TELEFONE: 27-4351

CURSO TIJUCA
PÇA. SAENZ PENA, 35 - 1.º ANDAR
TELS.: 54-0351 e 47-1858

ÓTIMO RESULTADO NO ÚLTIMO CONCURSO DO INSTITUTO DE EDUCAÇÃO, INCLUSIVE 2.º LUGAR NA CLASSIFICAÇÃO FINAL

26 aulas por semana — Horário: das 13h 30m às 18 horas. — Matrículas abertas. 63060

SÊDE CONTABILISTA

ÓTIMA PROFISSAO — MATRICULAI-VOS NA ESCOLA TECNICA DE COMERCIO CANDIDO MENDES DA ACADEMIA DE COMÉRCIO DO RIO DE JANEIRO

FUNDADA EM 1902

Reconhecida, oficialmente, pela Lei Federal n. 1.339, de 9 de janeiro de 1905
Diretor: Prof. Conde Cândido Mendes de Almeida Junior

PRAÇA 15 DE NOVEMBRO, 101 — RIO DE JANEIRO

Ingresso — SEM EXAME DE ADMISSÃO — ao Curso de Contabilidade.

(Aos que concluirem êste Curso, de 3 anos, a Lei confere o Diploma de Técnico de Contabilidade, e, bem assim, o direito de ingresso aos Cursos Superiores).

As matrículas, PARA NOVOS ALUNOS, de am bos os sexos, estão abertas por todo o mês de fevereiro, mediante requerimento com a document ação completa; o Candidato, QUE ESTA ISENTO DE EXAME DE ADMISSAO, provará, tão sòmen te, a conclusão do Curso Comercial Básico, ou do 4.º ano Ginasial. — O número de vagas, no mom ento, é de 360 alunos, sendo 180, para o turno da manhã (aulas das 8 às 12 horas), e 180, para o d a noite (aulas das 19 às 22 horas). O Requerente pagará a Cota 887, de Cr$ 600,00 e a mensalidade — março a dezembro — Cr$ 270,00 por mês.

PRAÇA 15 DE NOVEMBRO, 101 — TELEFONE: 42-1197 — 63932

SEU FILHO É TUDO E TUDO MERECE

"EDUCAR E INSTRUIR"

PRIMÁRIO, DE ADMISSÃO E GINASIAL

Confôrto e higiene garantidos pelas modelares instalações do "ARCOZELO PALACE HOTEL" Instrução a cargo de professôres de renome, sob orientação direta dos catedráticos general José de Alencar Velloso e coronéis Moacir Toscano e Manoel Cavalcanti Proença.

Cultura física em clima excepcional e ambiente olimpico. — Disciplina, direção e orientação pedagógica, visando a formar cidadãos atuantes no ambiente social.

Informações no Escritório do Internato, à Rua México, 21 - 3.º andar — Telefones: 32-1597 e 32-0461

62006

Correio da Manhã

Redação, Administração e Oficinas: Avenida Gomes Freire, 471
TELEFONE: 52-2020
Balcão (Publicidade e Assinaturas): Agência Central: Rua da Assembléia, 109 — Telefones: 22-8343, 42-1053 e 42-8323.
Zona Sul — Suc. Copacabana — Av. N. S. Copacabana, 860-A. Telefone: 37-1832
SUCURSAL EM SÃO PAULO
Av. Rio Branco, esq. Gusmões
Tel.: 33-3070 — 33-6991
SUCURSAL EM MINAS
Rua Goiás, 65 — Belo Horizonte
Telefone: 2-0372
PREÇO DE ASSINATURAS
Anual .... Cr$ 300,00
Semestral .... Cr$ 180,00
EXTERIOR
Anual .... Cr$ 500,00
NÚMERO AVULSO
Domingos .... Cr$ 2,00
Do dia .... Cr$ 1,50
SÃO PAULO (CAPITAL) E BELO HORIZONTE
Domingos e dias úteis.... Cr$ 2,00
Cobradores autorizados: — Francisco Vieira de Souza, João Nunes, José Coelho da Silva, José Salvador Gigante, Manoel Morley, Mario Simões Gonçalves, Pedro José de Souza e Sebastião Lincoln

RESENHA

ASSUNTOS DE HOJE: Instalação no Brasil de uma indústria para produção de lançadeiras e caixas de bonina para máquinas de costura. Reunião na Confederação Rural Brasileira — Homenagem à memória de antigo diretor da Bôlsa de Mercadorias de São Paulo — Os tributos de fronteira cobrado pelo govêrno paranaense à E. F. Sorocabana — Departamento de Relações Públicas na Associação dos Empregados do Comércio — Especulam com o trigo a espera de escoamento — Empréstimos norte-americanos à Argentina — Plano de recuperação econômica e financeira da Argentina.

NACIONAIS

* Visitaram a Associação Profissional da Indústria de Máquinas de Costura, Peças e Acessórios do Estado de São Paulo, os industriais japonêses, srs. K. Kawamoto, e T. Tzuwe, que mantiveram entendimentos com os dirigentes da entidade a respeito da montagem, no Brasil, de uma indústria especializada na produção de lançadeira e caixas de bonina, para máquinas de costuras.

* Reune-se hoje, às 10 horas, a Diretoria da Confederação Rural Brasileira, para tratar, entre outros, dos seguintes assuntos: Instalação de uma indústria de adubos azotados no país; política do café e Reunião da Comissão Técnica do Trigo. Presidirá os trabalhos o sr. Iris Meinberg.

* A diretoria da Bôlsa de Mercadorias de São Paulo homenageou à memória do sr. Flavio de Lima Rodrigues, que foi diretor da instituição, fazendo inaugurar na sede desta o seu retrato.

* Segundo um correspondente da Meridional, a Sorocabana está tendo um prejuizo anual de 30 milhões de cruzeiros no período das safras de café. Tal prejuizo decorreria do pêso dos tributos de fronteira cobrados pelo govêrno paranaense.

* Foi criado, devendo ser organizado e dirigido pelo jornalista sergipano João Marques Guimarães, o Departamento de Divulgações e Relações Publicas da Associação dos Empregados do Comércio do Rio de Janeiro.

* O retardamento do escoamento da safra de trigo gaúcho, que se vem verificando por falta de compradores em alguns municipios produtores estaria dando margem a uma especulação prejudicial aos pequenos lavradores. Êstes, em vista da demora na aquisição compulsória ao prêço oficial de 420 cruzeiros a saca de 60 quilos se vêm obrigados a vender a mercadoria até a 250 cruzeiros.

INTERNACIONAIS

* O embaixador da Argentina em Washington, confirmou a noticia de que dois grandes bancos norte-americanos resolveram conceder importantes créditos aos importadores argentinos.

* A Assessoria Econômica e Financeira do govêrno argentino, elaborou e apresentou ao presidente da República do vizinho país um plano de recuperação econômica bem como um parecer sôbre o "saneamento da moeda". O plano preconiza nova reforma cambial sôbre cujos efeitos e resultados se levantam dúvidas.

VENERAVEL CONFRARIA DOS GLORIOSOS MÁRTIRES SÃO GONÇALO GARCIA E SÃO JORGE

Mesa Eleitoral

De ordem do nosso caríssimo Irmão Ministro e em obediência ao que determina o art° 105 do Capitulo XI do Compromisso em vigor, são convocados para sexta-feira, 3 de fevereiro próximo, às 20 horas, ou na forma do parágrafo único do art° 48 Cap. VIII, os irmãos desta Confraria, mencionados no artigo acima citado, para constituirem a mesa de eleição do ano em curso.

Rio de Janeiro, 30 de Janeiro de 1956. — *Ariosto Berna — Irmão Secretário* 13729

OPORTUNIDADES COMERCIAIS

Firmas suiças desejam importar do Brasil:

Açúcar: Scharrer & Co.; Bureau: Safrangasse 8. Schaffhausen.

Couros Brutos: Swis Tanneures Trading Comp.; Office Comm. des Tanneus Suisses; Walenerstr. 35. Zurich.

Ovos (dissecados e frescos: Emile Danikers S.A.: Talstr. 82 Postfach. Zurich 23, Suisse. J. Lieblich & Cie. S.a. r. 1: Solothurnesrstrasse 50. Basel.

Chá Preto: Schweizer e Co.: Denrés Coloniales en gros. Thoune — Suisse. Max Leibbrandt Agenturen; Wirtsgartenweg 4. Allschwil — Basel.

Nylon: Benno E.H. Saladin; Postfach. Zurich 30. — Suisse.

Lãs e Peles de Cabra: Gebruder Schmidt A.G.: Rittergasse 33. Basel — Suisse. Emil Huber & Cie.; Gotthardstrasse 21. Zurich.

-ARQUIVO em perfeita ordem com

VETRO Mobil

* melhor qualidade
* maior durabilidade
* completa visibilidade
* adaptáveis a qualquer arquivo

Peça folheto detalhado

ORGANIZAÇÃO Ruf S.A.

Rio: Rua Debret, 79-A - Tel. 32-6767

0918

INVESTIMENTOS BRITÂNICOS NO ESTRANGEIRO

Serão aumentados, afirma o secretário do Tesouro

Londres - "O propósito da política econ kmica da jrrã-Bretanha, é manter um equilibrio razoável entre o consumo e as inversões, que sofreram um considerável aumento, com isto, se poderá ter a certeza de que ambos não esgotarão os encontrem em disponibilidade". Tal declaração foi feita, há dias, pelo Secretário do KESOURO, SIR Edward Boyle.

Ao fazer uso da palavra durante o banquete oferecido pela Junta Industrial de Gales, sir Edward declarou que se procurar ir mais depressa do que permitem os recursos produtivos do país, ter-se-á como resultado inevitável a inflação.

Acrescentou que não é suficiente que a Grã-Bretanha perceba apenas o superavit que se registrou na Balança de Pagamentos e, continucom os recursos suficientes para poder incrementar nossas reservas e inversões no estrangeiro. A Grã-Breinversões no estrangeiro. A Grã-Bretanha liderou o mundo na revolução industrial e é natural que agora esteja em posição de poder prestar trialemnete poucos desenvolvidas - especialmente as compreendidas na Commonwealth e no Império - que agora estão tratando de explorar

SINDICATO DOS REPRESENTANTES COMERCIAIS DO RIO DE JANEIRO

Eleições Sindicais

Séde: Avenida Rio Branco, 138, 11.º pavimento

EDITAL

De acôrdo com o disposto na Portaria n. 11 de 11 de Fevereiro de 1954, do Exmo. Sr. ministro de Estado dos Negócios do Trabalho, Indústria e Comércio, publicada no Diário Oficial (Seção I) de 22 de Fevereiro de 1954, faço saber aos que o presente virem ou dêle tomarem conhecimento que no dia 12 de março de 1956 serão realizadas as eleições para escolha da nova Diretoria e membros do Conselho Fiscal do Sindicato dos Representantes Comerciais do Rio de Janeiro, e seus respectivos suplentes, como também dos delegados-representantes dêste órgão sindical, com respectivos suplentes perante a Federação dos Agentes Autonomos do Comércio do Rio de Janeiro.

Fica aberto, desde já, o prazo de cinco dias, a partir da publicação dêste aviso, para o registro das respectivas chapas.

Rio de Janeiro, 30 de janeiro de 1956 — (a) *Mario de Oliveira Brandão — Presidente* 11953

VIDA COMERCIAL

BÔLSA DE VALORES DO RIO DE JANEIRO

Movimento do leilão de promessa de venda de câmbio n.º 494, de 1-2-1956

ESPÉCIE DE DIVISAS	Categ	MONTANTE DAS DIVISAS — Oferecidas	Licitadas	Sobras	Agio Min.	Agio Max.	TOTAL EM Cr$
US$ ARG. — PRONTO......	1ª	36.000	—	36.000	—	—	—
	2ª	48.000	48.000	—	30,00	30,00	1.440.000,00
	3ª	96.000	5.000	91.000	35,00	35,00	175.000,00
	4ª	48.000	48.000	—	49,30	50,20	2.382.000,00
	5ª	12.000	—	12.000	—	—	—
US$ BOLIVIA — PRONTO...	1ª	13.000	—	13.000	—	—	—
	2ª	12.000	12.000	—	30,00	30,00	360.000,00
	3ª	25.000	25.000	—	35,00	35,00	875.000,00
	4ª	—	—	—	—	—	—
	5ª	—	—	—	—	—	—
US$ FINLANDIA — PRONTO	1ª	3.000	—	3.000	—	—	—
	2ª	91.000	91.000	—	32,00	32,20	2.925.800,00
	3ª	15.000	15.000	—	36,80	37,70	562.400,00
	4ª	1.000	1.000	—	50,70	50,70	50.700,00
	5ª	1.000	1.000	—	100,00	100,00	100.000,00
US$ GRECIA — PRONTO....	1ª	1.000	—	1.000	—	—	—
	2ª	51.000	51.000	—	38,00	38,10	1.940.000,00
	3ª	4.000	4.000	—	35,00	35,00	140.000,00
	4ª	3.000	3.000	—	75,00	75,00	225.000,00
	5ª	1.000	1.000	—	105,50	105,50	105.500,00
US$ NORUEGA — PRONTO	1ª	7.000	7.000	—	25,10	25,10	175.700,00
	2ª	113.000	113.000	—	39,50	39,80	4.482.200,00
	3ª	19.000	19.000	—	36,10	36,20	687.700,00
	4ª	6.000	6.000	—	44,50	44,50	267.000,00
	5ª	2.000	2.000	—	101,00	101,00	202.000,00
US$ — A 120 DIAS..........	1ª	255.000	255.000	—	80,30	81,90	20.591.400,00
	2ª	178.000	178.000	—	95,10	101,00	17.308.900,00
	3ª	105.000	105.000	—	189,50	191,60	20.010.700,00
	4ª	11.000	11.000	—	304,10	304,10	3.345.100,00
	5ª	6.000	6.000	—	317,00	317,00	1.902.000,00

TOTAL GERAL EM CRUZEIROS — 80.254.100,00

RELAÇÃO DAS DISPONIBILIDADES PARA LEILÃO NOS DIAS 6, 7, 8 E 9 DE FEVEREIRO DE 1956

MOEDAS E PRAZOS	Quantidade	1ª Categoria	2ª Categoria	3ª Categoria	4ª Categoria	5ª Categoria
Dia 6:						
US$ Italia — Pronto	50.000	18.000	13.000	16.000	2.000	1.000
US$ Iugoslávia — Pronto	80.000	6.000	29.000	23.000	1.000	1.000
US$ Polonia — Pronto	120.000	27.000	30.000	34.000	7.000	2.000
US$ Uruguai — Pronto	60.000	12.000	12.000	30.000	5.000	1.000
US$ ACL — Pronto..........	405.000	130.000	121.000	142.000	8.000	4.000
Swed. Kr. — Pronto..........	900.000	135.000	430.000	280.000	25.000	10.000
Dia 7:						
US$ Argentina — Pronto	240.000	36.000	48.000	96.000	48.000	12.000
US$ Bolivia — Pronto	50.000	13.000	12.000	25.000	—	—
US$ Turquia — Pronto	150.000	15.000	90.000	32.000	12.000	1.000
US$ — 120 dias	555.000	255.000	173.000	105.000	11.000	6.000
Dia 8:						
US$ Austria — Pronto..........	30.000	10.000	10.000	9.000	1.000	—
US$ Chile — Pronto	66.000	3.000	53.000	3.000	6.000	1.000
US$ Grécia — Pronto..........	60.000	1.000	51.000	4.000	3.000	1.000
US$ Japão — Pronto	321.000	135.000	112.000	64.000	7.000	3.000
US$ Noruega — Pronto	147.000	7.000	118.000	15.000	6.000	1.000
Fr. Fr. — Pronto..........	21.000.000	9.450.000	3.850.000	6.650.000	700.000	350.000
Dia 9:						
US$ Espanha — Pronto	174.000	11.000	71.000	78.000	10.000	4.000
US$ Finlândia — Pronto	111.000	3.000	91.000	15.000	1.000	1.000
US$ Hungria — Pronto	60.000	12.000	21.000	18.000	5.000	1.000
US$ Teneco-Eslovaquia — Pronto	120.000	18.000	38.000	62.000	10.000	2.000
Dan. Kr. — Pronto..........	1.239.000	224.000	497.000	497.000	14.000	7.000

RELAÇÃO DAS DISPONIBILIDADES DE "DIVISAS"

divididas em lotes para o leilão do dia 3 de fevereiro de 1956

DIVISAS DE PRODUTOS DESTINADOS A LAVOURA

MOEDA: US$ FINLANDIA 10.000 — PRONTO

1ª Categoria — Inseticidas e outros produtos — US$ Finl. 10.000 — Prêmio minimo de Cr$ 25,00:

10 certificados de 1.000 — 10.000
Total.............. 10.000

MOEDA: US$ ARGENTINA 60.000 — PRONTO

1ª Categoria — Adubos — US$ Arg. 6.000 — Prêmio minimo de Cr$ 25,00:

6 certificados de 1.000 — 6.000
Total.............. 6.000

1ª Categoria — Inseticidas e outros produtos — US$ Arg. 54.000 — Prêmio minimo de Cr$ 25,00:

10 certificados de 1.000 — 10.000
11 certificados de 1.000 — 11.000
11 certificados de 1.000 — 11.000
11 certificados de 1.000 — 11.000
11 certificados de 1.000 — 11.000
Total.............. 51.000

MOEDA: US$ CHILE 54.000 — PRONTO

1ª Categoria — Adubos — US$ Chile 54.000 — Prêmio minimo de Cr$ 25,00:

10 certificados de 1.000 — 10.000
11 certificados de 1.000 — 11.000
11 certificados de 1.000 — 11.000
11 certificados de 1.000 — 11.000
11 certificados de 1.000 — 11.000
Total.............. 54.000

MOEDA: US$ ITALIA 10.000 — PRONTO

1ª Categoria — Adubos — US$ Itália 9.000 — Prêmio minimo de Cr$ 25,00:

9 certificados de 1.000 — 9.000
Total.............. 9.000

1ª Categoria — Inseticidas e outros produtos — US$ Itália 1.000 — Prêmio minimo de Cr$ 25,00:

1 certificado de 1.000 — 1.000
Total.............. 1.000

MOEDA: US$ JAPÃO 10.000 — PRONTO

1ª Categoria — Adubos — US$ Japão 2.000 — Prêmio minimo de Cr$ 25,00:

2 certificados de 1.000 — 2.000
Total.............. 2.000

1ª Categoria — Inseticidas e outros produtos — US$ Japão 8.000 — Prêmio minimo de Cr$ 25,00:

8 certificados de 1.000 — 8.000
Total.............. 8.000

MOEDA: US$ URUGUAI 60.000 — PRONTO

1ª Categoria — Inseticidas e outros produtos — US$ Urug. 60.000 — Prêmio minimo de Cr$ 25,00:

6 certificados de 5.000 — 30.000
10 certificados de 1.000 — 10.000
10 certificados de 1.000 — 10.000
10 certificados de 1.000 — 10.000
— 30.000
Total.............. 60.000

MOEDA: FRANCOS FRANCESES 10.500.000 — PRONTO

1ª Categoria — Adubos — Frs. Fr. 9.450.000 — Prêmio minimo de Cr$ 0,0715:

9 certificados de 350.000 — 3.150.000
9 certificados de 350.000 — 3.150.000
9 certificados de 350.000 — 3.150.000
Total.............. 9.450.000

1ª Categoria — Inseticidas e outros produtos — Fr. Fr. 1.050.000 — Prêmio minimo de Cr$ 0,0715:

3 certificados de 350.000 — 1.050.000
Total.............. 1.050.000

MOEDA: US$ NORUEGA 3.000 — PRONTO

1ª Categoria — Inseticidas e outros produtos — US$ Nor. 3.000 — Prêmio minimo de Cr$ 0,25,00:

3 certificados de 1.000 — 3.000
Total.............. 3.000

MOEDA: US$ NORTE-AMERICANO 195.000 — A 120 DIAS

1ª Categoria — Adubos — US$ 97.000 — Prêmio minimo de Cr$ 25,00:

11 certificados de 5.000 — 55.000
10 certificados de 1.000 — 10.000
10 certificados de 1.000 — 10.000
11 certificados de 1.000 — 11.000
11 certificados de 1.000 — 11.000
— 42.000
Total.............. 97.000

1ª Categoria — Inseticidas e outros produtos — US$ 98.000 — Prêmio minimo de Cr$ 25,00:

9 certificados de 5.000 — 45.000
10 certificados de 1.000 — 10.000
10 certificados de 1.000 — 10.000
11 certificados de 1.000 — 11.000
11 certificados de 1.000 — 11.000
11 certificados de 1.000 — 11.000
— 53.000
Total.............. 98.000

MOEDA: COROAS DINAMARQUESAS 21.000 — PRONTO

1ª Categoria — Inseticidas e outros produtos — Dan. Kr. 21.000 — Prêmio minimo de Cr$ 3,62:

3 certificados de 7.000 — 21.000
Total.............. 21.000

MOEDA: US$ ACL 75.000 — PRONTO

1ª Categoria — Adubos — US$ ACL 38.000 — Prêmio minimo de Cr$ 25,00:

10 certificados de 1.000 — 10.000
10 certificados de 1.000 — 10.000
10 certificados de 1.000 — 10.000
8 certificados de 1.000 — 8.000
Total.............. 38.000

1ª Categoria — Inseticidas e outros produtos — US$ ACL 37.000 — Prêmio minimo de Cr$ 25,00:

10 certificados de 1.000 — 10.000
10 certificados de 1.000 — 10.000
10 certificados de 1.000 — 10.000
7 certificados de 1.000 — 7.000
Total.............. 37.000

LICITAÇÕES

Exclusivamente para cobertura de importações de frutas sêcas, dessecadas e frescas

MOEDA: US$ ARGENTINA 6.000.000 — PRONTO

4ª Categoria — US$ Arg. — 5.700.000
5ª Categoria — US$ Arg. — 300.000
Total.............. 6.000.000

Exclusivamente para cobertura de importações de frutas

MOEDA: US$ URUGUAI 200.000 — PRONTO

4ª Categoria — US$ Urug. — 190.000
5ª Categoria — US$ Urug. — 10.000
Total.............. 200.000

(Sera de Cr$ 25,00 por dolar a sobretaxa a ser cobrada aos licitantes.)

FARMÁCIAS DE PLANTÃO

São as seguintes as farmácias de plantão, hoje, quinta-feira:

NA ZONA CENTRAL — CATUMBI: Cruzeiro do Sul, Catumbi 67. CENTRO: Gifoni, 1º de Março 17; Acre, rua Acre 38; Federal, Av. Marechal Floriano 183; Carioca, Andradas 70; Ribeiro, Lavradio 50; Mafra, Av. Mem de Sá 230-B; Pedro II, Estação Pedro II, loja 20; Oriental, Av. Salvador de Sá 277. ESTACIO: Farm. Estácio, rua Estácio de Sá 73. GAMBOA: União, Pedro Ernesto 34. GLÓRIA: Farm. Glória, rua Glória 80. MANGUE: Ubiratan, Marquês de Sapucaí 285. RIO COMPRIDO: N. S. da Glória, Av. Aristides Lobo 229. SANTA TERESA: Triunfo, Maua 143. SANTO CRISTO: Guarani, Pedro Alves 273.

ZONA NORTE — ABOLIÇÃO: Farm. Abolição, Av. Suburbana 7304. ALDEIA CAMPISTA: Imperial, Pereira Nunes 279. ANCHIETA: Agripa, Estr. do Eng. Novo 48. ANDARAI: Moisés, Barão de Mesquita 738; Cristal, Leopoldo 314-A. BANGU: Padre Miguel, Sofia 342-B; Auxiliadora, Prof. Clemente Ferreira 1881. BENTO RIBEIRO: Léia, Divisória 92. BONSUCESSI: Aguia de Ouro, Praça das Nações 42; Teixeira, Av. Nova York 521-A; São Miguel, Av. dos Democraticos 363-B; Ana Maria, Pedro Avelino 311. BRAZ DE PINA: Barroso, Av. Braz de Pina 235-A; Panaro, Av. Braz de Pina 1350-A; Renascença, Itabira 21-B; Braz de Pina, Guaporé 663; Andrada, Av. Braz de Pina 750. CACHAMBI: Ferreira, Miguel Cervantes 81-A; Landi, Cachambi 357. CAJU: Simon, General Gurjão 474. CAMPO GRANDE: Luzes, Coronel Agostinho 18. CASCADURA: São Jorge, Av. Suburbana 4045-C; São Borja, Av. Suburbana 4414, loja B, quadra 5; Rialto, Av. Suburbana 9536; Cardoso, Sidônio Pais 19; Amaral, Nerval de Gouvêa 435; Santo Antonio, Carolina Machado 990-A; Campinho, Ernani Cardoso 450. CAVALCANTI: Farm. Cavalcanti, Maria Passos 841. CORDOVIL: Cesalpino, Estr. do Pôrto Velho 86. KOSMOS: Industrial, Acauan 33. ENCANTADO: Barros, Clarimundo de Melo 1135. ENG. DE DENTRO: São José, Adolfo Bergamini 15-A; Pinheiro, José dos Reis 516. ENG. NOVO: Grajaú, Barão do Bom Retiro 2254-A: Brasil, R. Romana 651-A; Fonseca, Arquias Cordeiro 628. ENG. DA RAINHA: Farm. Eng. da Rainha, Mario Ferreira 112. ENG. VELHO: Santa Elisa, Haddock Lobo 451; Stuart, Haddock Lobo 71; Vital, Campos Sales 10-A; Vita, Matoso 101-B. HONORIO GURGEL: Barros, Estr. João Paulo 5. ILHA DO GOVERNADOR: Tauá, Domingos Mondim 9. INHAÚMA: Sergipe, Av. João Ribeiro 358-B. IRAJÁ: Loureiro, Estrada Monsenhor Felix 936; Márcio, Estr. Vigário Geral 2355-A. JACARÉ: Santa Maria, Viúva Cláudio 469. JACAREPAGUÁ: Cicetina, Av. Geremário Dantas 12; Jairo, Estr. Jacarepaguá 7658-A. MADUREIRA: Farm. dos Pobres, Estr. Marechal Rangel 60; Nossa Senhora Aparecida, Estr. do Portela 106-B; Madureira, Trav. Leopoldina de Oliveira 171-B; Gentil, Cap. Couto Menezes 4. MARACANÃ: Farm. Maracanã, São Francisco Xavier 268. MARECHAL HERMES: Almeida, Siricí 8-B. MEYER: Santa Margarida, Rias da Cruz 59-A; Pedernei-ras, Dias da Cruz 264-B; Engenho de Dentro, Av. Amaro Cavalcanti 2103. PADRE MIGUEL: Moça Bonita, Calaiba 41. PEDREGULHO: India, Ana Néri 780. PEDRO ERNESTO: Bebiano, Dr. Alfredo Barcelos 353; Ramos, Praça Progresso 20; Santa Fé, João Rego 161. PENHA: Rebelo, Itaú 339; Belém, Euclides Faria 65-B. PENHA CIRCULAR: Lobo Junior 1739; Pereira, Guaianazes 29/37-A. PIEDADE: Salvador, Assis Carneiro 20. QUINTINO: Santa Maria, Praça Quintino Bocaiuva 16. RAMOS: Costa Mendes, Costa Mendes 200. REALENGO: Amorim, Av. Santa Cruz 492; Central, Coronel Tamarindo 593; Nossa Senhora de Fátima, Av. Santa Cruz 2625. ROCHA MIRANDA: Farm. Rocha Miranda, Praça 8 de Maio 126. SANTA CRUZ: Menezes, Felipe Cardoso 453; São Jorge, Faxina 22. SÃO CRISTOVÃO: São Jorge, São Luiz Gonzaga 768; Brasil, São Januário 70; Ivo, São Januário 42. SÃO FRANCISCO XAVIER: Iracema, São Francisco Xavier 466; Pinto, 24 de Maio 428. TIJUCA: Santos, Conde de Bonfim 436; Lacerda, Conde Bonfim 832. VAZ LOBO: Santa Rita, Estr. Vicente de Carvalho 709. VICENTE DE CARVALHO: Juraci, Itacambira 104. VILA MILITAR: Santa Cecilia, Correia Seara 99.

ZONA SUL — BOTAFOGO: Catta Preta, Marquês de Abrantes 213; Primavera, Marquês de Abrantes 88-B; Flórida, Arnaldo Quintela 115-A; Passagem, rua Passagem 6-A; Santa Catarina, Marquês de Olinda 95-B; São Clemente, rua São Clemente 62; Santa Lúcia, Humaitá 63-A; Alvorada, Voluntários da Pátria 402-A. CATETE: Elite, Catete 245. COPACABANA: Osório, Teixeira de Melo 42; Elzi, Francisco Sá 23-B; Riviera, Barão de Ipanema 43-A; Pôsto 4, Barata Ribeiro 449-C; Oásis, Ministro Viveiros de Castro 72-B; Santa Helena, Barata Ribeiro 216. GAVEA: Jockey Club, Av. Jardim Botânico 588-A; Providência, Arthur Araripe 110-A. IPANEMA: Jurupari, Visconde Pirajá 623; Pitaluga, Visconde Pirajá 338. LARANJEIRAS: Osiris, General Glicério 364-B. LEBLON: Imperatriz, Av. Ataulfo de Paiva 1240-A.

EDIFICIO ITAUIRA

Administração de Riópolis Imobiliária

Na forma da convenção de condomínio, convido os srs. condôminos para a assembléia ordinária a realizar-se no dia 7 de fevereiro de 1956, às 17,30 horas na sede da Riópolis Imobiliária, sita à Av. Rio Branco, 277 — 8º grupos 809 e 810, para tratar da seguinte ordem do dia:

a) exame e aprovação das contas de 1955;

b) orçamento para 1956;

c) eleição de Sindico, Administrador e Conselho Fiscal;

d) interesses gerais.

Não havendo número legal na hora supra a assembléia se reunirá no mesmo dia e local às 18,00 horas em 2a. e última convocação deliberando com qualquer número de condôminos presentes e a todos obrigando igualmente.

Só poderão participar da assembléia os condôminos que, até 31 de dezembro de 1955, nada devam ao condomínio e só poderão fazer representar por procuradores que, no ato, apresentarem suas procurações cercadas de tôdas as formalidades legais, inclusive reconhecimento de firma.

Rio de Janeiro, 18 de janeiro de 1956. — (a) *Nicephoro Duarte Cavalcanti — (Sindico)* 11926

Falências e Concordatas

FALÊNCIA REQUERIDA — BANCO FINANCIAL DO COMERCIO Ltda. — Stelio Azevedo Daltro, na qualidade de liquidante do estabelecimento supra, com sede à Av. Pres. Vargas, 529, sôbre loja, confessou a insolvência, requerendo ao Juiz da 10.ª Vara Civel a decretação da falência do citado Banco.

THIEBAUT & CIA. TDA. — Esta firma estabelecida à rua México, 31, sala 703, tem requerida no Juizo da 2.ª Vara Civel a decretação da falência, por parte de Werner Kahn, credor de Cr$ 100.000,00.

DESPACHOS EM FALÊNCIAS — 14.ª VARA CIVEL — Carlos Gonçalves de Carvalho & Cia. Ltda. — Incluido o credito de João da Silva.

EXECUTIVOS REQUERIDOS — REQUERENTE — Antônio Ferreira Pinto — Requerido — Murialdo Nadeo Campanela Ltda. e Giovani Batista Murialdo — Cr$ 100.000,00, outra de Cr$ 50.000,00.

REQUERENTE — Anunciata Belzito — Requerido — Nadeo e Mario Nazareth Campanela — Cr$ .... 200.000,00.

REQUERENTE — José Pereira de Oliveira — Requerido — Francisco Moreira — Cr$ 291.000,00.

REQUERENTE — Sestino Bottino — Requerido — Mário Nazareth Campanela — Cr$ 400.000,00.

REQUERENTE — Tecidos Novars Ltda. — Requerido — E. Barcelos ou Eduardo Barcelos — Cr$ 96.000,00.

REQUERENTE — Luiz Gonzaga Dias Nunes — Requerido — Flôres Blue Gardenia Ltda. — Cr$ 60.000,00.

**CONDENADO A PAGAR CR$** .... 215.000,00 — Na ação ordinária requerida por "Copec" Construções, Projetos de Engenharia e Comércio Ltda. contra Avelino Alves Carvalho, o juiz da 17.ª Vara Civel julgou procedente, em parte, a ação, para condenar o réu a pagar à autora a indenização de Cr$ 215.000,00, mais os juros da mora, a contar da citação, repelidas, por incabivel, a condenação em honorários advogaticios e improcedente a reconvenção.

CONCORDATA AJUIZADO — JOSÉ VARGAS RENDAS E BORDADOS S.A. — Esta sociedade anônima, estabelecido à rua dos Inválidos, 138, com o comércio de rendas e bordados, pelo seu diretor gerente ajuizou na 10.ª Vara Civel, um pedido de concordata preventivo, na qual promete pagar aos credores 60% de seu débito, em 4 prestações iguais, semestrais, declarando um passivo de Cr$ 9.576.206,10.

CONDOMINIO EDIFÍCIO EMBOABA

Assembléia Geral Ordinária

Pelo presente, e por determinação do Sr. Sindico, ficam convidados os srs. condominos para a assembléia geral ordinária, a se realizar no dia 6 do corrente, às 20 horas, à Avenida Copacabana, 661 apart. 1203, para exame e votação da seguinte ordem do dia:

a) exame das contas de 1955 com parecer do Conselho Fiscal; b) orçamento para 1956; c) eleição do Sindico e do Conselho Fiscal; d) assuntos gerais. Não havendo maioria para a reunião nesta primeira convocação, ficam desde já convocados, em 2a. e última convocação, para a assembléia no mesmo dia e local às 20,30, quando se deliberará com qualquer número de presentes, na forma da lei.

Rio, 1 de fevereiro de 1956 — *Imobiliária Pan-Urbe Ltda. (Administradora)* — a) *Lourival Santos — Encarregado de condominio* 18...

EDIFICIO "LIDIA"

ADMINISTRAÇÃO PREDIAL CIVIA

Pelo presente edital são convidados todos os proprietários de apartamentos do Edificio «Lidia», sito à Rua da Passagem n. 72, a comparecerem à Assembléia Geral Ordinária, a se realizar na sede da Imobiliária Civia S. A., à Travessa do Ouvidor n. 17 - 2.º andar, no dia 16 do mês de fevereiro de 1956, quinta-feira, às 17 horas, em primeira convocação, e, às 17,30 horas, em segunda convocação, qualquer que seja o número de proprietários presentes, para deliberar sôbre os seguintes assuntos: a) — Exame e aprovação das contas do exercício de 1956; b) — Exame e aprovação do orçamento para o exercício de 1956; c) — Criação de um fundo de reserva; d) — Assuntos de interêsse geral.

Os srs. procuradores ou representantes dos proprietários deverão apresentar as respectivas procurações ou documentos de representação.

Ficam avisados todos os proprietários e seus representantes de que não poderão participar das deliberações aquêles que não tiverem pago suas quotas vencidas.

Pelo Cond. do Edificio "Lidia"
IMOBILIÁRIA CIVIA S/A.
Seção de Condominios
64809

Eu, abaixo assinado, torno público que foram perdidas as apólices de nºs. 917.777 — 888.951 e 916.668, emitidas pela "SUL AMERICA", Companhia Nacional de Seguros de Vida, — sôbre a minha vida, pelo que já me dirigi a essa Companhia, a fim de que fiquem nulas e sem valôr algum para todos os efeitos.

a) RAYMUNDO FERREIRA SOUTO
data) Rio 27 Janeiro de 1956 14587

COMPANHIA BRASILEIRA DE ARTEFACTOS DE BORRACHA

ASSEMBLÉIA GERAL EXTRAORDINARIA

São convidados os senhores acionistas da Companhia Brasileira de Artefactos de Borracha a se reunirem em assembléia geral extraordinária a se realizar no dia 9 de fevereiro corrente, às 9 horas, na sede social, à Avenida Suburbana n. 315, nesta Capital Federal, com a finalidade de deliberar sôbre o mandato da atual Diretoria.

Rio de Janeiro, 1 de fevereiro de 1956.

Raul de Carvalho Britto — Diretor Presidente
Luiz Gonzaga do Nascimento e Silva — Diretor-Secretário.
11972

SINDICATO DOS CORRETORES DE IMÓVEIS DO RIO DE JANEIRO

128, AVENIDA RIO BRANCO, 16.º ANDAR
TELEFONE: 32-8800

IMPÔSTO SINDICAL

EXERCICIO DE 1956

Ate o último dia útil de fevereiro dêste ano, deverá ser recolhido, ao Banco do Brasil S. A., a importância relativa ao Impôsto Sindical do corrente exercicio devido a êste Sindicato por todos os que praticam a corretagem imobiliária, quer pessoas fisicas quer pessoas jurídicas.

Depois daquela data, o recolhimento do citado impôsto, feito expontâneamente, será acrescido da mora de 10%.

Este Sindicato solicita a atenção dos Srs. Contribuintes para o disposto no art. 598 da Consolidação das Leis Trabalhistas, que estabelece multa, até Cr$ 10.000,00, para os que deixarem de recolher o impôsto devido, na forma da lei.

As guias necessárias ao recolhimento do impôsto são encontradas na sede dêste Sindicato, no horário de 9 às 12 horas e 14 às 17 horas, de segunda a sexta-feira, e de 9 às 11 horas, aos sábados.

O Contribuinte, quando se tratar de pessoa jurídica, deverá comprovar a importância de seu capital social.

A tabela do impôsto, nos têrmos das letras b e c do art. 580 e do art. 583 da supracitada Consolidação, é a seguinte:

TABELA:

	Cr$
Pessoa física	100,00
Pessoa Juridica:	
De mais de Cr$ 10.000,00 até Cr$ 50.000,00	60,00
De mais de Cr$ 50.000,00 até Cr$ 100.000,00	100,00
De mais de Cr$ 100.000,00 até Cr$ 250.000,00	250,00
De mais de Cr$ 250.000,00 até Cr$ 500.000,00	300,00
De mais de Cr$ 500.000,00 até Cr$ 1.000.000,00	500,00
De mais de Cr$ 1.000.000,00 até Cr$ 5.000.000,00	1.000,00
De mais de Cr$ 5.000.000,00 até Cr$ 10.000.000,0	3.000,00
De mais de Cr$ 10.000.000,00	5.000,00

63927

Banco Comercial e Agrícola do Brasil S. A.

Carta Patente n.º 3070 de 20-10-1943

RUA MIGUEL COUTO, 20-RIO

Capital .... Cr$ 12.000.000,00
Reservas .... Cr$ 6.376.049,20

Caixa Postal n.º 780
Fones: 52-9377, 9115 e 7520

BALANCETE EM 31-1-1956.

ATIVO

	Cr$	Cr$
a — Disponivel:		
Caixa: — Em moeda corrente	4.864.625,00	
Em Deposito no Banco do Brasil S. A.	36.552.067,60	
Em Depósito à ordem da Superintendência da Moeda e do Credito	4.202.281,10	
Em outras espécies	—,—	45.618.973,70
b — Realizável:		
Empréstimos em c corrente	13.296.240,30	
Titulos descontados	78.394.634,50	
Letras a Receber de c Propria		
Correspondentes no País	787.832,30	
Capital a Realizar		
Outros Créditos	2.075.708,00	
Titulos e Valores Mobiliários:		
Apólices e Obrigações Federais: inclusive as do valor nominal de Cr$ 430.000,00, depositadas no Bco. do Brasil, S.A. à ordem da Sup. da Moeda e do Credito	328.787,30	94.883.202,40
c — Imobilizado:		
Móveis e Utensilios	266.516,40	
Material de Expediente	113.155,50	
Instalações	269.102,20	648.774,10
d — Resultados Pendentes:		
Juros e Descontos	255.744,20	
Impostos	25.000,00	
Despesas Gerais e Outras Contas	303.901,40	584.645,60
e — Contas de Compensação:		
Valores em Garantia	21.149.837,50	
Valores em Custodia	10.095.821,10	
Tits. à Receber de c alheia	25.746.201,40	
Outras Contas	26.348.246,20	83.340.106,50
		225.075.602,30

PASSIVO

	Cr$	Cr$
f — Inexigivel:		
Capital	12.000.000,00	
Fundo de Reserva Legal	1.282.617,70	
Fundo de Previsão	5.093.431,50	
Outras Reservas	—,—	18.376.049,20
g — Exigivel:		
Depositos — à vista e a curto prazo:		
em C. C. Sem Limite	93.304.016,70	
em C. C. Limitadas		
em C. C. Populares	6.518.210,70	
em C. C. de Aviso		
Outros Depositos		
a prazo:		
De Diversos:		
a Prazo Fixo	15.484.605,10	
de Aviso Prévio	5.500.917,70	
Total dos Depositos	120.807.750,30	
Outras Responsabilidades		
Dividendos a Pagar	19.000,00	
Outros Creditos	92.077,20	120.918.827,40
h — Resultados Pendentes:		
Contas de Resultados		2.441.619,20
i — Contas de Compensação:		
Deps. de Vals. em Gar. e em Custodia	31.245.658,90	
Deps. de Tits. em Cob. no País	25.746.201,40	
Outras Contas	26.348.246,20	83.340.106,50
		225.075.602,30

Rio de Janeiro, 31 de janeiro de 1956 — Dir. Presidente: ALPHEU RIBEIRO, Dr. Geral: HERACLITO CARDOSO, A. L. PESSOA, Chefe da Contab., Reg. C.R.C. n.º 3453. 63951

VIDA COMERCIAL

CÂMBIO

Ontem, êsse mercado funcionou calmo, tendo o Banco do Brasil oficializado as seguintes taxas:

	Vend.	Comp.
Libra	52,6960	51,4080
Dólar	18,82	18,56
Franco suiço	4,4269	4,2834
Franco belga	0,3774	0,3682
Peso uruguaio	4,9010	4,7259
Peso argentino	—	—
Franco francês	0,0538	0,0525
Escudo	0,6607	0,6328
Peso boliviano	0,3137	—
Florim	4,9586	4,8364
Coroa sueca	3,6402	3,5513
Coroa dinamarquesa	2,7499	2,6340
Coroa tcheco-eslovaca	2,6139	2,55
Marco	4,4924	4,3826

OURO FINO

O Banco do Brasil afixou para compra do ouro fino, 1.000/1.000, o preço de Cr$ 20,8176, por grama.

BONIFICAÇÕES

Tabela de Bonificações afixada pelo Banco do Brasil, de acôrdo com a Instrução n. 114, da SUMOC:

	2ª Cat.	3ª Cat.	4ª Cat
US$	18,70	21,70	31,70
Libra, £	52,360	69,160	88,760
US$ convênio	17,19	22,95	29,67
Suiça	0,0491	0,0655	0,0847
França	0,0491	0,0655	0,9847
Bélgica	0,3406	0,4548	0,5830
Dinamarca	2,4661	3,2924	4,2565
Suécia	3,3249	4,4390	5,7388
£, Islândia	48,132	64,260	83,076

CAMBIO LIVRE
(Dia 1-2-956)

Cotações do dólar:
Na abertura: Compra Cr$ 70,50 a 71,00. Venda Cr$ 72,00 a 72,50.
No fechamento: Compra Cr$ 70,50. Venda Cr$ 82,50.

Cotações da libra:
Na abertura: Compra Cr$ 194,00. Venda Cr$ 200,00.
No fechamento: Compra Cr$ 199,00 a 200,60. Venda Cr$ 193,00 a 194,00.
MERCADO — Na abertura, calmo; no fechamento, estável.

CÂMBIOS ESTRANGEIROS

NOVA YORK, 1.
Abertura — Nova York sôbre Londres por £ 2.8056 comp. e 2.8068 vend. **Montreal** telegr. por $ 1.0003 comp. e 1.0015 vend. **Rio de Janeiro** por Cr$ 1.38 comp. e 1.43 vend. **Buenos Aires** tel. por P. 2.40 comp. e 2.44 vend. **Montevidéu** tel. por P. 25.25 comp. e 25.50 vend. **Paris** tel. por F. 0.2850 comp. e 0.2862 vend. **Berna** tel. por F. 23.33 comp. e 23.34 vend. **Estocolmo** tel. por Kr. 19.32 comp. e 19.31 vend. **Madrid** oficial por P. 2.36. **Lisboa** tel. por Esc. 3.49 comp. e 3.50 vend. **Bélgica** tel. por F. 2.0000 comp. e 2.0012 vend. **Amsterdam** tel. por Gr. 26.13 comp. e 26.15 vend. **Alemanha** tel. por Mark 23.66 comp. e 23.68 vend.

NOVA YORK, 1.
Fechamento — Nova York sôbre Londres telegráfica por £ 2.8062 comp. e 2.8075 vend. **Montreal** tel. por $ 1.0009 comp. e 1.0015 vend. **Rio de Janeiro** por Cr$ 1.39 comp. e 1.42 vend. **Buenos Aires** telegr. por P. 2.43 comp. e 2.50 vend. **Montevidéu** tel. por P. 25.50 comp. e 25.75 vend. **Paris** tel. por F. 0.2850 comp. e 0.2862 vend. **Berna** tel. por F. 23.33 comp. e 23.34 vend. **Estocolmo** por Kr. 19.33 comp. e 19.34 vend. **Madrid** tel. por P. 2.38. **Lisboa** tel. por Esc. 3.49 comp. e 3.50 vend. **Bélgica** tel. por F. 2.0000 comp. e 2.0012 vend. **Amsterdam** tel. por Gr. 26.13 comp. e 26.15 vend. **Alemanha** tel. por Mark 23.67 comp. e 23.69 vend.

LONDRES, 1.
Abertura — Londres, à vista, por £ sôbre: **Nova York** à vista por £ 2.8062 comp. e 2.8068 vend. **Rio de Janeiro** livre por Cr$ 200.00 comp. e 210.00 vend. **Buenos Aires** por P. 110.00 comp. e 115.00 vend. **Montevidéu** por P. 10.00 comp. e 10.50 vend. **Canadá** por $ 2.80.25 comp. e 2.8037 vend. **Berna** por F 12.2462 comp. e 12.2487 vend. **Amsterdam** tel. por F. 10.6262 comp. e 10.6287 vend. **Paris** tel. por F. 982.75 comp. e 983.00 vend. **Genova** por L. 1.754 comp. e 1.755 vend. **Bruxelas** por F. 139.5750 comp. e 139.6250 vend. **Estocolmo** por Kr. 14.52 comp. e 14.5225 vend. **Copenhague** por Kr. 19.3175 comp. e 19.32 vend. **Oslo** por £ Kr. 20.0075 comp. e 20.0125 vend. **Madrid** (oficial) por P. 30.66 comp. e 31.66 vend. **Lisboa** por Escudo 80.10 comp. e 80.20 vend. **Praga** tel. por Kr. 20.00 comp. e 20.25 vend. **Berlim** (marco bloqueado), por Mark 11.7262 comp. e 11.7287 vend.

LONDRES, 1.
Fechamento — Londres, à vista, por £ sôbre: Nova York à vista por £ 2.8062 comp. e 2.8068 vend. **Rio de Janeiro**, livre, por Cr$ 200.00 comp. e 210.00 vend. **Buenos Aires** por P. 110.00 comp. e 115.00 vend. **Montevidéu** por P. 10.00 comp. e 10.50 vend. **Canadá** por $ 2.8031 comp. e 2.8044 vend. **Berna** por F. 12.2462 comp. e 12.2487 vend. **Amsterdam** tel. por F. 10.6250 comp. e 10.6275 vend. **Paris** tel. por F. 984.87 comp. e 983.00 vend. **Genova** por L. 1.754 comp. e 7.755 vend. **Bruxelas** por F. 139.55 comp. e 139.60 vend. **Estocolmo** por Kr. 14.5187 comp. e 14.5212 vend. **Copenhague** por Kr. 19.32 comp. e 19.3250 vend. **Oslo** por £ Kr. 20.01 comp. e 20.0125 vend. **Madrid** por P. 30.66 comp. e 31.66 vend. **Lisboa** por Escudo 80.10 comp. e 80.20 vend. **Praga** por Kr. 20.00 comp. e 20.25 vend. **Berlim** (marco bloqueado) por Mark 11.7262 comp. e 11.7287 vend.

BUENOS AIRES, 1.
Fechamento — Sôbre Londres, à vista, por £: Taxa de compra (P) — 114.23. Taxa de venda (P) — 114.79. Sôbre **Nova York**, à vista, por 100 dólares: Taxa de compra (P) — 4.115.00. Taxa de venda (P) — 4.125.00.

MONTEVIDEU, 1.
Fechamento — (Mercado livre para transferências e pagamento de serviços financiais) Sôbre **Londres** à vista por £ Taxa de compra (P) — 10.74. Taxa de venda (P) — 10.79. Sôbre **Nova York**, à vista, por 100 dólares: Taxa de compra (P) — 385.50. Taxa de venda (P) — 386.50.

Stock Exchange de Londres

LONDRES, 1.
Plano B:
Títulos brasileiros:
Federais — Conversão, 1910, 4 % — 49.10.0. Empréstimos, 1913, 5 % — 49.10.0.
Estaduais — Distrito Federal, 5 % (nacionalizado) — 11.0.0. Rio de Janeiro, 1927, 7 % — 36.10.0. Bahia, 1928, 5 % — 34.0.0.
Títulos diversos — Bank of London & South America, Ltd. — 5.1.3. São Paulo Gaz Co. Ltd. (preferenciais) — 8.10.0. Cables & Wireless, Ltd., ordinárias — 2.1.3. Ocean Wilson Holdings, ord. — 0.11.3. Imperial Chemical Industries, Ltd. — 2.5.6. Lloyd's Bank Ltd. ("A" Shares) — 2.15.3. Rio Flour Mills & Granaries, Ltd. — 1.15.0. São Paulo Railways, Co., Ltd. Ações 10/- — 0.2.3.
Títulos estrangeiros — Consols, 2 1/2 % — 55.7.6. Emp. de Guerra Britânico, 3 1/2 %, 1927/47 — 74.11.3. Shell Transport Trading — 6.18.3. Canadian Eagle Oil — 2.14.6. Royal Dutch Petroleum — 61.12.6.

BÔLSA DE VALORES

Estêve a Bôlsa, ontem, com trabalhos muito animados e os negócios foram realizados em escala regular. As apólices da União estiveram em condições estáveis, com as obrigações de Guerra firmes. Regularam as apólices de Minas Gerais, de sorteio, firmes e as de São Paulo, calmas. As ações de companhias em atividade estiveram em boa posição, como se confirma das vendas realizadas na Bôlsa.

VENDAS

		Cr$
	Apólices da União:	
49	D. Emis. Nom.	645,00
50	D. Emis. pt.	845,00
81	Idem	850,00
30	Idem	855,00
355	Idem. Emp. antigos	830,00
100	D. Emis. pt. Caut.	830,00
300	Reajust.	870,00
250	Idem	875,00
	Obrigações:	
1	Guerra Cr$ 500,00	440,00
208	Idem Cr$ 1.000,00	900,00
65	Idem	905,00
327	Idem Cr$ 5.000,00	4.540,00
	Apólices estaduais:	
100	Minas, Papular	215,00
40	Minas, Rec. Econ., 1ª série	513,00
20	Minas, Lei 936	470,00
489	Minas 1931 pt. 1ª série	114,50
48	Minas 2ª série	106,00
244	Idem	107,00
139	Idem 3ª série	107,00
25	Rio - Elet. 2ª série, c/ juros	730,00
5	São Paulo	168,00
1	Idem	169,00
2	Idem	270,00
400	Idem, unificadas	575,00
81	Idem, uniformizadas	805,00
	Apólices Municipais do Distrito Federal:	
100	Emp. 1954 pt. Lei 800	590,00
	Ações de Bancos:	
600	Cred. Pessoal, pref., Cr$ 100,00	100,00
200	Mascoso Castro, de Cr$ 500,00	500,00
5.000	Português do Brasil, de Cr$ 200,00, nom., ex-div.	380,00
	Ações de companhias:	
725	Nac. Tec. Nova América, nom., Cr$ 200,00	600,00
10	A Sensação Modas, de Cr$ 1.000,00, pref.	1.230,00
50	C. Brahma, ord., Cr$ 200,00	456,00
1.080	Idem	460,00
800	Idem, pref.	456,00
1.790	Idem	460,00
3.743	D. Santos Nom. Cr$ 200,00	215,00
1.698	Idem, pt.	205,00
95	Industrias de Perfumarias Stella, Cr$ 1.000,00	1.000,00
100	Idem, c/ 30 %	300,00
27	Mesbla, Cr$ 200,00	214,00
9	Produtos Roche Químicos e Farmaceuticos, Cr$ 1.000,00	400,00
52	B. Mineira, pt., Cr$ 1.000,00	1.450,00
50	Sid. Mannesmann, Cr$ 1.000,00, pref.	900,00
2.700	Sid. Nacional, de Cr$ 200,00	205,00
	Debêntures:	
150	Bco. L. Brasileiro, de Cr$ 200,00, 8 %, 2ª sé-	

	Vend. Cr$	Comp. Cr$
rie		160,00
800 Cia. D. Santos, 7 %, Cr$ 200,00		175,00
Letras hipotecárias:		
200 Bco. da Prefeitura do Distrito Federal, 7 %, Cr$ 1.000,00		680,00
200 Idem		685,00
OFERTAS	**Vend. Cr$**	**Comp. Cr$**
Obrig. da União:		
Guerra, Cr$ 5.000,00, 6 %	4.550,00	4.540,00
Guerra, Cr$ 1.000,00, 6 %	905,00	900,00
Tesouro, 1930, 7 %	860,00	855,00
Tesouro, 1932, 7 %	—	990,00
Tesouro, 1921, 8 %	—	850,00
Ferroviárias, 7 %	870,00	—
Tesouro, 1939, 7 %	900,00	860,00
Apol. da União:		
Uniformizadas, 5 %	645,00	640,00
Div. Emis., nom., 5 %	650,00	643,00
D. Emissões, port.	855,00	850,00
Idem, antigas, 5 %	835,00	825,00
Idem, caut.	—	825,00
Reajustamento Economico, 5 %	875,00	865,00
Apols. estaduais:		
Centenario de São Paulo, 5 %	345,00	340,00
Estado do Rio, Eletrificação, 8 %, 3ª série	700,00	—
Est. do Rio — Rodoviárias	430,00	—
Estado do Rio, 8 %, Decreto 3.569	760,00	750,00
Estado do Rio, 6 %, nom	400,00	350,00
Est. Rio Grande do Sul, Rod., 8 %	—	780,00
Pref. de Niterói, Cr$ 600,00, 5 %	200,00	180,00
Prefeitura de Campos, 8 %	550,00	—
Pref. Niterói, de Cr$ 200,00, 8 %	90,00	—
E. Minas, Cr$ 200,00, 5 %, 1ª série	115,00	114,00
E. Minas, Cr$ 200,00, 5 %, 2 série	106,00	105,00
E. Minas, Cr$ 200,00, 5 %, 3ª série	107,00	104,00
Recuperação Economica, 7 %, 1ª série	—	513,00
Recuperação Economica, 7 %, 2ª série	—	525,00
Recuperação Economica, 7 %, 3ª série	535,00	—
Estado de São Paulo, 8 %, uniformizadas	805,00	800,00
Estado de São Paulo, 5 %	170,00	168,00
Unificadas de São Paulo, 6 %	575,00	570,00
Estado de São Paulo, Ferroviárias	—	615,00
Minas Gerais, 1.178	—	550,00
Minas Gerais, 5 %, nom. (antigas)	410,00	395,00
Minas Gerais, 7 % (ab. e out.)	465,00	450,00
Idem, Emp. Popular	—	210,00
Idem — Energia e Transportes	495,00	—
Pref. Belo Horizonte, 7 %	—	300,00
Pref. de Petropolis	600,00	—
Pernambuco, 5 %	43,00	41,00
Estado Espirito Santo	—	400,00
Apls. Municipais:		
Decreto 1.535, 5 %	169,00	168,00
Decreto 2.097, 7 %	180,00	—
Dec. 1.948, 7 %, pt.	200,00	170,00
Emp. 1906, port., 8 %	192,00	190,00
Emp. 1931, port., 6 %	165,00	163,00
Emp. 1914, port.	—	180,00
Emp. 1917, port., 6 %	172,00	170,00
Emp. 1954, port., 5 % (Lei 800)	600,00	—
Ações de Bancos:		
Andrade Arnaud	—	500,00
Boavista	—	2.680,00
Brasil	900,00	850,00
Cidade do Rio de Janeiro	—	190,00
Da Capital	140,00	135,00
Comercio, nom.	—	270,00
Comercio (port.)	300,00	—
Crédito Real de Minas	—	380,00
Lowndes	210,00	—
Mercantil do Rio de Janeiro	—	440,00
Moreira Salles	240,00	235,00
Nordeste do Brasil	1.000,00	—
Sul Americano do Brasil	—	900,00
Português do Brasil, nom.	400,00	380,00
Idem, port.	400,00	380,00
Prefeitura do Distrito Federal	—	200,00
Regional	220,00	—
Ribeiro Junqueira	201,00	200,00
Cias. de Seguros:		
Argos	—	1.750,00
Confiança	600,00	500,00
Previdente	6.500	6.000,00
Varejistas	200,00	—
Bahia	350,00	—
Cias. de Tecidos:		
Aliança Industrial	—	200,00
Brasil Industrial	230,00	—
Fab. de Filó	12.200,00	—
Progresso Industrial	—	380,00
Petropolitana	—	300,00
Corcovado	270,00	—
São Pedro Alcantara	310,00	300,00
Cometa	250,00	—
Nova America	600,00	590,00
São Pedro Alc.	320,00	300,00
Cia. de Estradas de Ferro:		
Minas de São Jerônimo, ord.	45,00	40,00
Idem, pref.	—	142,00
Paulista, nom.		
Idem, port.	158,00	—
Panair	—	108,00
Cias. Diversas:		
Aços Especiais Itabira, pref.	2.000,00	—
Arno S. A., Indústria e Comércio	1.200,00	—
A Sensação Modas, S. A.	1.230,00	—
A Exposição Modas, S. A.	1.200,00	1.120,00
Atlantica Cinem. — (pref)	70,00	—
Brasileira de Energia Elétrica, c/ div.	—	175,00
Brasileira de Carbureto de Calcio	—	400,00
Brasileira de Roupas	960,00	—
Brasileira de Gaz	—	350,00
Brasileira de Fósforos	180,00	—
Brasileira de Cerâmica	1.100,00	—
Cogema	1.200,00	—
Carb. Minas de Butiá	—	43,00
Carioca Industrial	150,00	140,00
Cervejaria Bohemia	—	100,00
Cerv. Brahma, ord.	475,00	460,00
Idem, pref.	460,00	456,00
Brasil Oiticica	225,00	220,00
Condoroil Tintas S.A.	1.030,00	1.020,00
Cimento Aratu	—	1.090,00
Cimento do Vale Paraiba	220,00	200,00
Cimento Paraiso	100,00	—
Dias Garcia Imp., ord.	1.500,00	—
Docas da Bahia	240,00	235,00
Docas de Santos, nom.	—	215,00
Idem, port	205,00	—
Domingos Joaquim da Silva (direitos)	100,00	—
Expresso Federal	410,00	—
Ferro Brasileiro	405,00	—
Fôrça e Luz de Minas Gerais	150,00	—
Fôrça e Luz do Paraná	195,00	190,00
Fabrica Nacional de Motores	—	180,00
Fôrça e Luz Alegre Veado	—	340,00
Harkson, Ind. e Comércio Kibon, ord.	650,00	—
Luiz Ferrando	750,00	—
Lojas Americanas	2.200,00	1.700,00
Lab. Moura Brasil - Orlando Rangel	1.250,00	—
Laboratórios Goulart	—	1.199,00
Lab. Silva Araujo Roussel	2.000,00	1.900,00
Laminação Brasileira de Ferro	—	360,00
Listas Telefonicas Brasileiras	320,00	280,00
Lopes Sá Ind. de Fumos	3.100,00	2.990,00
Manufatora de Brinquedos "Estrela"	—	1.320,00
Mercado Municipal	200,00	—
Mesbla	214,00	211,00
Sid. Mannesmann, pref.	905,00	900,00
Sid. Belgo Mineira	1.450,00	1.445,00
S. A. Marvin	260,00	230,00
Sid. Nacional	205,00	203,00
Rei da Voz — Aps. sonoros	1.200,00	900,00
Usinas Nacionais	1.200,00	—
Ultragaz, pref.	—	180,00
White Martins	410,00	400,00
Sanson Vasconcellos	900,00	880,00
Temil S. A. — Tecnica de Maquinas para Industria e Lavoura	1.300,00	1.100,00
Ultragas, pref.	155,00	—
Vale do Rio Doce (nom.)	—	550,00
Vale do Rio Doce (portador)	[illegible]	[illegible]

Valeria, 1ª	—	226,00
Valeria, 2ª	215,00	205,00
Valeria, 3ª	250,00	230,00
Vidreira do Brasil (Coviora)	1.505,00	1.495,00
Sul Mineira Eletricidade, pref.	114,00	110,00
Squib S. A.	980,00	—
Debêntures:		
C. Brahma	4.200,00	4.109,00
Cotonificio Gávea	180,00	175,00
Lar Brasileiro, 1ª série	—	200,00
Lar Brasileiro, 2ª série	160,00	155,00
Lar Brasileiro, 3ª série	—	785,00
Docas de Santos	—	175,00
Hoteis Palace	750,00	—
Letras hipotecárias:		
Banco Prefeitura do Distrito Federal, 7 %	700,00	685,00
Brasil	600,00	—

BURLAM AS NORMAS LEGAIS DO COMÉRCIO EXTERIOR

Imigrantes e turistas servindo de intermediários na importação clandestina de mercadorias do estrangeiro — Importantes revelações do novo vice-presidente da Associação Comercial de São Paulo

SÃO PAULO, 1 — "Quanto ao nosso comércio internacional, devemos lamentar que as suas normas legais estejam sendo burladas pelo grande número de irregularidades, que todos sabemos existirem e que determinam, não sòmente sangria em nossa pequena disponibilidade de divisas cambiais, como também prejudicam outros interêsses vitais do Brasil" — declarou o sr. Hélio Cássio Muniz de Souza, que acaba de ser eleito vice-presidente da Associação Comercial de São Paulo, ao ser abordado pela nossa reportagem a respeito do panorama contristador de nosso comércio no exterior.

A seguir, afirmou:

— "Enquanto falhas nas leis permitirem a supostos imigrantes, assim como a brasileiros turistas ou em viagens de instrução, trazerem mercadorias de todo o gênero, não se normalizará tal situação. Devemos ressaltar, ainda, os inconvenientes das elevadas transferências clandestinas de dinheiro ao estrangeiro para tais negócios, utilizando-se os aventureiros de tôda a sorte de artifícios para contornarem as prescrições legais. Para citar um exemplo, basta que atentemos para as centenas de automóveis de passageiros, que se encontram nas Alfândegas do Rio de Janeiro e de São Paulo. A maioria dêles é do tipo 1956, lançado no mercado de Nova York, há dois ou três meses, e que não poderia ser liberado pelas Alfândegas, pois o nosso regulamento de importação estabelece o registro oficial de cada veículo, no estrangeiro e em favor do importador, durante um período do mínimo de seis meses, antes do embarque no país de origem, ou seja, contando a viagem marítima, pelo menos seis meses e meio a sete meses antes da chegada aqui. Essas centenas de automóveis de passageiros estão sendo pagas, ainda integralmente em divisas estrangeiras e pelo preço de varejo no exterior, e enquanto as fábricas nacionais, que inverteram milhões no aparelhamento para montagem de veículos, estão, pràticamente, impedidas de importar. Note-se que essas mesmas divisas poderiam representar uma quantidade muito maior de veículos, se utilizadas pelas fábricas, que, além disso, aplicam elevada percentagem de peças e mão-de-obra nacionais".

Antes de encerrar a sua entrevista o sr. Hélio Cássio fêz referências à política cambial e à política alfandegária, declarando:

— "Tenho a esperança de que tudo isso, num futuro próximo, seja mais claramente reconhecido. Não preciso acentuar que naturalmente o "ativo" com que temos de contar para a manutenção de satisfatórias relações comerciais externas, continuará sendo o crescente e sistemático incremento das nossas exportações. Também espero que o futuro govêrno se lançará num enérgico combate à inflação, conseguindo, assim, substituir, por valores reais, as atuais cifras ficticias e enganadoras. Creio que em breve teremos uma tarifa alfandegária atualizada (com a abolição simultânea, naturalmente, do regime de ágios), assim como uma reforma cambial simples, prática e que atenta não sòmente às nossas necessidades e conveniências internas, mas ainda à manutenção de boas relações comerciais internacionais, das quais o nosos pais tanto carece e que nos é de importância vital como a qualquer outra nação, dada a interdependência internacional, no campo econômico — que, repito-o, determina presentemente também as relações políticas e culturais — entre todos os povos civilizados".
os povos civilizados". M.

CAFÉ

Mercado firme. Preços inalterados. O tipo 7, foi cotado ao preço de Cr$ 295,00 por 10 quilos. Não houve vendas. Entradas 2.010. Embarques...... 22.676. Existência 732.456. Café despachado para embarques 143.958 sacas.

COTAÇÕES POR 10 QUILOS — Incluindo o preço de sacarias:

Tipo 2	Cr$ 355,00
Tipo 2	Cr$ 343,00
Tipo 4	Cr$ 331,00
Tipo 5	Cr$ 319,00
Tipo 6	Cr$ 307,00
Tipo 7	Cr$ 295,00
Tipo 8	Cr$ 283,00

PAUTA — Preço — Estado de Minas Gerais.
Tipo comum ... Cr$ 29,50
Tipo fino ...... Cr$ 37,90
Estado do Rio:
Tipo comum ... Cr$ 27,00

CAFE' A TERMO — Não funcionou ontem.

DISPONIVEL
SANTOS, 1.
Tipo 4, Estilo Santos ... Cr$ 370,00
Tipo 4, Santos, Riado ... Cr$ 367,50
Tipo 4, Sem descrição .. Cr$ 349,00
Posição — Calmo.

Entradas ... 26.143
Embarques ... 30.820
Existência ... 2.701.045
Saidas 130 sacas, para a Argentina. Foram revertidas ao estoque 951 sacas e foram retiradas 140 ditas.

CAFE A TERMO
Contrato E

	Abert.	Fech.
Fevereiro, 1956	379,80	379,80
Março, 1956	383,80	383,80
Maio, 1956	381,90	381,90
Julho, 1956	381,90	381,90
Setembro, 1956	381,90	381,90
Dezembro, 1956	381,90	381,90
Janeiro, 1957	381,90	381,90

VENDAS — Não houve.
Posição — Na abertura, paralisada; no fechamento, paralisada.

Contrato C

	Abert.	Fech.
Fevereiro, 1956	444,00	444,00
Março, 1956	447,00	447,00
Maio, 1955	449,00	449,00
Julho, 1956	450,00	450,00
Setembro, 1956	453,00	453,00
Dezembro, 1956	457,00	457,00
Janeiro, 1957	457,00	457,00

VENDAS — Nada.
Posição — Na abertura, paralisado; no fechamento, calmo.
NOVA YORK, 1.
Contrato "S" — Santos — Extritamente — Mole

	Abert.	Fech.
Março, 1956	50,75	51,30
NOVO CONTRATO B		
Maio, 1956	48,65	49,60
Julho, 1956	47,80	48,75
Setembro, 1956	46,70	48,10
Dezembro, 1956	46,10	47,27

VENDAS — Na abertura, 4.250; no fechamento, 79.750 sacos.

NA ABERTURA — Mercado acessível. Baixa de 25 a 85 pontos.

NO FECHAMENTO — Mercado firme. Alta de 30 a 77 pontos.

AÇÚCAR

Mercado calmo. Preços inalterados. Entradas não houve. Saidas 21.050. Existência 100.978 sacos.

COTAÇÕES POR 10 QUILOS
Branco, cristal .... Cr$ 435,00
Cristal, amarelo .... Cr$ 390,00
Mascavinho .... Cr$ 330,00

EM PERNAMBUCO
RECIFE, 1.
Mercado — Estável.
Preço — Por 60 quilos — Usina de primeira, não cotado — Usina de segunda, não cotado — Demerara, Cr$ 360,00 — Cristal Cr$ 360,00.
Entradas — Ontem: 48.006; desde 1º de setembro, 4.672.891.
Exportação: 24.650.
Existência: 1.060.607.
Consumo: 2.000.

ALGODÃO

Mercado calmo. Preços inalterados. Entradas não houve. Saidas 1.100. Existência 40.490 fardos.

COTAÇÕES POR 10 QUILOS
Em cruzeiros

Fibra longa:	
Seridó, tipo 3	385,00 a 390,00
Seridó, tipo 5	375,00 a 380,00
Fibra média:	
Sertões, tipo 3	360,00 a 365,00
Sertões, tipo 5	340,00 a 345,00
Ceará, tipo 3	350,00 a 355,00
Ceará, tipo 5	330,00 a 335,00
Fibra curta:	
Matas, tipo 3	310,00 a 315,00
Matas, tipo 5	305,00 a 310,00
Paulista, tipo 3	Nominal
Paulista, topo 5	315,00 a 320,00

ALGODÃO A TÊRMO
Por 1 quilo
SÃO PAULO, 1.

	Abert.	Fech.
Fevereiro, 1956	29,25	29,50
Março, 1956	30,05	30,00
Maio, 1956	30,70	30,10
Julho, 1955	31,15	30,10
Outubro, 1956	32,70	32,30
Dezembro, 1956	32,20	32,70

Cotações do disponivel

Tipo 4	31,53
Tipo 5	29,87
Tipo 6	24,07

VENDAS — Na abertura, nada; no fechamento 80.000 quilos.
Posição — Na abertura, estável; no fechamento, estável.

EM PERNAMBUCO
RECIFE, 1.
Mercado — Estável.
COTAÇÕES — POR 10 QUILOS — Matas, tipo 5, Cr$ 380,00 — Sertões — tipo 5, Cr$ 440,00.
Entradas — Ontem, 1.632; desde 1º de setembro, 120.349.
Exportação: Nada.
Existência: 25.703.
Consumo: 700.

NOVA YORK, 1.

	Abert.	Int.	Fech.
Março, 1956	34,75	34,79	34,80
Maio, 1956	34,17	34,26	34,26
Julho, 1956	33,11	33,13	33,14
Outubro, 1956	31,57	31,56	31,32
Dezembro, 1956	31,42	31,37	31,32
Março, 1957	31,42	31,37	31,32
M. U. Mildes	—	—	35,55

NA ABERTURA — Mercado estável. Alta de 2 a 10 pontos.

NA INTERMEDIARIA — Mercado estável. Alta de 3 a 13 pontos.

NO FECHAMENTO — Mercado estável. Alta de 2 a 13 e baixa de 2 a 6 pontos.

CACAU

NOVA YORK, 1.

	Abert.	Fech.
Março, 1956	25,50	25,30
Maio, 1956	26,15	25,90
Julho, 1956	26,65	26,41
Setembro, 1956	27,25	26,89
Dezembro, 1956	27,76	27,35

VENDAS — Na abertura, nada; no fechamento, 242 contratos.

NA ABERTURA — Mercado firme. Alta de 30 a 60 pontos.

NO FECHAMENTO — Mercado apenas estável. Alta de 14 a 20 pontos.

TRIGO

CHICAGO, 1.
Março, 1956 2,12,62
Maio, 1956 2,07,82

Pleiteiam a modificação do sistema de intercâmbio com o exterior

S. PAULO, 1 — Com a posse do novo govêrno, vêm os homens do comércio cogitando de alterações que eventualmente sejam introduzidas no nosso intercâmbio com o exterior, uma vez que o sistema atual, pelas facilidades apresentadas, é considerado poderoso incentivo aos transgressores das leis brasileiras em detrimento dos comerciantes que operam em bases honestas. Êsse fato, aliás, é que pesou na balança durante os debates havidos na Federação do Comércio do Estado de S. Paulo, quando os diretores dessa entidade sindical examinaram, discutiram e resolveram apoiar o projeto que dispõe sôbre a criação da Junta de Fiscalização do Comércio Exterior. As irregularidades, no dizer do sr. Hélio Cássio Muniz de Souza, são numerosas em nosso comércio externo.

— Enquanto falhas nas leis permitirem a supostos imigrantes, assim como a brasileiros turistas, ou em viagens de instrução, trazerem mercadorias de todo o gênero, não se normalizará tal situação. Para citar um exemplo basta atentarmos para centenas de automóveis de passageiros que se encontram nas alfândegas do Rio de Janeiro e São Paulo. A maioria dêles é tipo 1956, lançado no mercado de Nova York há dois ou três meses. M.

REQUERERAM PESQUISAS MINERAIS

No Departamento Nacional da Produção Mineral deram entrada, nos dias 21 e 23 de janeiro último, os seguintes pedidos de pesquisas: Jesuino Felicissimo Junior, leucofilito, quartzito e associados, Fazenda Santo André, Santa de Parnaiba, São Paulo; Sandoval Campolina de Sá e outros, cristal de rocha, Cercadinho, Sete Lagoas Minas Gerais; David Afonso Antonio Santini, areias monazíticas e associados, Lombo da Praia, Itapemirim, Espirito Santo; Fiorelli Peccicacco, água mineral e radioativa, SãoPaulo(capital) e Carlos Mauricio Terra Pinto, areia monazítica e associados, Lombo da Praia, Itapemirim, Esprito Santo.

ATOS RELIGIOSOS

DR. CICERO FREIRE

(MISSA DE 7.º DIA)

Sua família convida parentes e amigos para a missa de 7.º dia, que será rezada em sufrágio de sua alma, amanhã, sexta-feira, dia 3, às 10,30 horas, no altar-mor da Igreja de São Francisco de Paula. Antecipadamente agradecem. 11903

MARINA CALMON

(MISSA DE 7.º DIA)

Edwaldo Calmon e Yára Calmon, agradecem as manifestações de pesar recebidas pelo desaparecimento de sua querida espôsa e mãe — MARINA CALMON — e convidam seus parentes e amigos para a missa de 7.º, dia que mandam celebrar em sufrágio de sua bonissima alma, às 9 horas, amanhã, sexta-feira, dia 3, na Igreja São Francisco Paula (Largo de São Francisco). 26006

LUIZA WADDINGTON MIDOSI

(MISSA DE 7.º DIA)

Alberto Midosi e senhora, Dr. Antônio Bruno da Silva Maia e senhora (ausentes), Dr. Carlos Alberto Corrêa de Araujo, senhora e filho, Dr. Luiz Monk Waddington, senhora e filhos (ausentes) e Sidney Waddington, cumprem o doloroso dever de comunicar o falecimento de sua querida mãe, sogra, avó, bisavó, irmã e tia, LUIZA, ocorrido em Recife e convidam os demais parentes e amigos para a missa que farão celebrar, por sua bonissima alma, amanhã, sexta-feira, dia 3, às 10,30 horas, no altar-mor da Igreja N. S. do Carmo. Antecipadamente agradecem àqueles que comparecerem a êsse ato de fé cristã. 13786

GEORGINA FONSECA CORREIA

(6º MÊS)

Filhos, Nora, Cunhada, Sobrinhos, Netas e Bisnetos convidam às pessoas amigas para a missa que farão celebrar em sufrágio de sua bonissima alma no dia 3 aniversário de seu nascimento, amanhã, às 10 horas na Igreja da Lapa dos Mercadores à Rua do Ouvidor, 35. 13711

Luiza Claudio de Souza

(VIÚVA DR. CLÁUDIO DE SOUZA)

— MISSA DE 7.º DIA —

Faustino Nascimento e família convidam os parentes e amigos de sua grande amiga D.ª LUIZA CLÁUDIO DE SOUZA para assistirem a missa que mandam celebrar em intenção de sua alma, no altar de Nossa Senhora das Dôres da Igreja da Candelária, depois de amanhã, sábado, dia 4, às 11 horas.

Luiza Claudio de Souza

(VIÚVA DR. CLÁUDIO DE SOUZA)

— MISSA DE 7.º DIA —

O P.E.N. Clube do Brasil, convida os parentes e amigos de sua grande benemérita e presidente de honra Dª LUIZA CLÁUDIO DE SOUZA para a missa de 7.º dia, que manda celebrar em intenção de sua alma, no altar do Santíssimo Sacramento da Igreja da Candelária, depois de amanhã, sábado, dia 4, às 11 horas. 64540

Luiza Claudio de Souza

(VIÚVA DR. CLÁUDIO DE SOUZA)

— MISSA DE 7.º DIA —

Irmão, irmãs, cunhados e sobrinhos de LUIZA CLÁUDIO DE SOUZA, agradecendo as manifestações de pesar pelo falecimento de sua inesquecível LUIZINHA, convidam os demais parentes e amigos para assistirem a missa de 7.º dia, que mandam celebrar em intenção de sua boníssima alma, no altar-mor da Igreja da Candelária, depois de amanhã, sábado, dia 4, às 11 horas.

ARLINDO LENHARDT

(MISSA DE 7.º DIA)

Clelia Portinho Lenhardt (Lelia), José Portinho e senhora, Cel. Joaquim Portinho e família, Renato R. Nascimento e família, agradecem as manifestações de pesar recebidas por ocasião do falecimento de seu inesquecivel espôso, cunhado e tio — ARLINDO LENHARDT — e convidam seus parentes e amigos para assistirem à missa de 7.º dia que, em sufrágio de sua alma, será celebrada amanhã, sexta-feira, dia 3, às 10 horas, no altar SS. Sacramento da Catedral Metropolitana. Antecipadamente agradecem a todos que comparecerem a esse ato de fé cristã. 64541

MARINA CALMON

(MISSA DE 7.º DIA)

Este Asiatico-Comércio e Navegação-Ltda. convida parentes e amigos da SRA. MARINA CALMON, espôsa do seu distinto colaborador Snr. Edwaldo Calmon, para à missa de 7.º dia que mandará celebrar em sufrágio de sua alma, sexta-feira, dia 3 de fevereiro, às 9 horas, na Igreja São Francisco de Paula — Largo de São Francisco — agradecendo antecipadamente o comparecimento. 7724

ARMINDO DE MENEZES

1.º ANIVERSARIO DE FALECIMENTO

Maria da Conceição, Maria Virginia e Francisco Camões de Menezes, Benedicto Felippe de Souza, senhora e filhos, Vva. Joaquim da Rocha Camões, filhos, noras e netos, Antonio Cicero de Menezes e familia, Quiteria e Luiza de Menezes, Vva. Pedro Dias e familia, Sinval e Geraldo Valle de Menezes, irmãos e respectivas familias, Julio de Menezes Motta e irmãos, convidam parentes e amigos para a missa que por alma de seu queridissimo espôso, pai, sogro, avô, genro, cunhado, irmão e tio — ARMINDO DE MENEZES — mandam celebrar, hoje dia 2, às 10,30 horas, na Igreja de N. S. do Carmo, à Rua 1.º de Março. Aos que comparecerem a êsse ato de fé e amizade, profunda gratidão de tôda a familia. 64542

ISOLINA BELFORT GOMES DE SOUSA

(MISSA DE 7.º DIA)

Zeferino Ferreira Alves e familia (ausentes). General Osvino Ferreira Alves (ausente). Heráclito Ferreira Alves e senhora, Viúva Luiz Bezerra Cavalcanti, Viúva Dr. Nelson Pinto, Viúva Dr. Jorge de Lima, Viúva Fileto Pires Ferreira e familia, José Marcos Bezerra Cavalcanti e familia, Cezar Luiz Bezerra Cavalcanti e familia, Propicio Machado Alves e familia, Hélio Fraga e familia, Carlos Mário Alves Pinto e familia, Paulo Fernando Alves Pinto e familia, Mário Jorge Alves de Lima e familia e Alberto Martins Torres e familia, irmãos, cunhados e sobrinhos, agradecem sensibilizados as demonstrações de pezar recebidas por ocasião do falecimento de sua querida ISOLINA e convidam seus parentes e amigos para à missa de sétimo dia que em sufrágio de sua alma será celebrada, sexta-feira, dia 3, às 10 horas na Igreja de N. S. da Conceição e Boa Morte. (Rua do Rosário esquina de Av. Rio Branco). 26037

EDIFÍCIO NOSSA SENHORA APARECIDA

Administração de Riópolis Imobiliária

Na forma da convenção de condomínio, convido os Srs. condôminos para a assembléia ordinária a realizar-se no dia 9 de fevereiro de 1956, às 17,30 horas na sede da Riópolis Imobiliária, à Av. Rio Branco, 277 — 8º andar grupos 809 e 810, para tratar da seguinte ordem do dia:
a) exame das contas de 1955;
b) orçamento para 1956;
c) eleição de Síndico, Conselho Fiscal e Administrador;
d) interesses gerais.

Não havendo número legal na hora supra a assembléia se reunirá no mesmo dia e local às 18,00 horas em 2a. e última convocação, deliberando com qualquer número de condôminos presentes e a todos obrigando igualmente.

Só poderão participar da assembléia os condôminos que, até 31 de dezembro de 1955, nada devam ao condomínio e só poderão fazer representar por procuradores que, no ato apresentarem suas procurações cercadas de tôdas as formalidades legais, inclusive reconhecimento de firma.

Rio de Janeiro, 26 de Janeiro de 1956. — (a) *Sebastião de Carvalho* — Síndico 11925

EDIFICIO "MUZAMBINHO"

ADMINISTRAÇÃO PREDIAL CIVIA

Pelo presente edital são convidados todos os proprietários de apartamentos do Edificio "Muzambinho", sito à Rua Dois de Dezembro n. 137, a comparecerem à Assembléia Geral Ordinária, a se realizar na sede da Imobiliária Civia S. A., à Travessa do Ouvidor, n. 17 - 2.º andar, no dia 17 do mês de fevereiro de 1956, sexta-feira, às 17 horas, em primeira convocação, e, às 17,30 horas, em segunda convocação, qualquer que seja o número de proprietários presentes, para deliberar sôbre os seguintes assuntos: a) — Exame e aprovação das contas do exercício de 1955; b) — Exame e aprovação do orçamento para o exercício de 1956; c) Assuntos de interêsse geral.

Os srs. procuradores ou representantes dos proprietários deverão apresentar as respectivas procurações ou documentos de representação.

Ficam avisados todos os proprietários e seus representantes de que não poderão participar das deliberações aquêles que não tiverem pago suas quotas vencidas.

Pelo Cond. do Edificio "Muzambinho"
IMOBILIARIA CIVIA S/A.
Seção de Condominios
63974

EDIFICIO "ANAMBÉ"

ADMINISTRAÇÃO PREDIAL CIVIA

Pelo presente edital são convidados todos os proprietários de apartamentos do Edificio "Anambé", sito à Rua General Severiano n. 100, a comparecerem à Assembléia Geral Extraordinária, a se realizar no apartamento n. 301 do Edificio, no dia 10 do mês de fevereiro de 1956, sexta-feira, às 20 horas, em primeira convocação, e, às 20,30 horas, em segunda convocação, qualquer que seja o número de proprietários presentes, para deliberar sôbre os seguintes assuntos: a) — Eleição e posse do síndico e Conselho Fiscal; b) — Revisão do regulamento interno do Edificio e nomeação de uma comissão para proceder à atualização do mesmo; c) — Assuntos de interêsse geral.

Os srs. procuradores ou representantes dos proprietários deverão apresentar as respectivas procurações ou documentos de representação.

Ficam avisados todos os proprietários e seus representantes de que não poderão participar das deliberações aquêles que não tiverem pago suas quotas vencidas.

Pelo Cond. do Edificio "Anambé"
IMOBILIARIA CIVIA S/A.
Seção de Condominios
63975

A Holanda em 5 minutos

Um Museu de Arte ao ar livre

Maria Virtudes Luque

As expressões de arte popular são muito mais vitais que as expressões de arte culta. Porque a arte popular é a vida pura e simples. Assim, o homem do povo funda o mais acolhedor de todos os lares quando levanta as quatros paredes de um conjunto arquitetônico, tanto entre as paredes harmoniosas da casa valenciana como do palácio galego; o homem do povo constrói um ninho quando cria e decora o belo berço de criança da Frísia e quando domestica a água, encerrando-a num vaso artezanal no México.

E foi se unindo êsse caminho da criação popular que o povo holandês expôe, em um museu ao ar livre de Arnhem, uma exposição completa das construções camponesas dos Países-Baixos. O Museu foi fundado em 1912, e encontra-se em um parque de grande extensão, semeado de fazendas trazidas ao local de todos os pontos do país. O visitante mergulha, alí, numa atmosfera campesina de granjas e moinhos. Lares camponeses, que, no Museu, conservam ainda a atmosfera que o árduo trabalho parece ter deixado impresso nas paredes.

Verá tetos feitos de ardósia, de tijolos e de turfa, mas predomina o teto de palha holandês, que protege a casa e a enfeita, descendo até quase alcançar o chão, formando um ângulo muito agudo. As casas de fazendas mais pobres consistem de um só aposento, mal separado do estábulo. As camas são armários, que escondem o leito pudicamente; o forno se apresenta no luar mais visível; a roca de fiar lá se encontra, evocando um mundo de lendas e o tear representa uma tradição muito espalhada, pois numerosas eram, antigamente, a regiões da Holanda em que a população se entregava a trabalhos de tecelagem.

Há sempre algo de patriarcal e franciscano nessas granjas primitivas da Holanda, onde convivem, tantas vêzes, o homem e os nimais. As próprias vacas deixam de ter o ihar vacum, na longa convivência com os seres humanos...

Nas fazendas do sul do país, o crucifixo enche a casa tôda. Vê-se na própria porta e a imagem, geralmente em estilo barroco, se multiplica por todos os apozentos.

As casas de fazenda das regiões abastadas não são construídas de barro, possuindo paredes de tijolos e sendo forradas de pedras, mas a maior parte carece de chaminé e a fumaça sai, como pode, pelo teto, através de um orifício rudimentar. Em Gueldren, as fazendas já possuem estábulo e aposentos separados, mas as pessoas e os animais vivem sob um mesmo teto.

As alegres casas de Zaandam apresentam um aspeto curioso, devido ao velho costume da região, de se ajuntar uma ala à vivenda, sempre que o proprietário tinha um ano lucrativo. Os acréscimos são muito visíveis, dando às casas um aspecto sugestivo e original.

Na parte do Museu dedicada à pitoresca Ilha de Marken, pode ver vistos estaleiros, iguais àqueles em que eram construídos, antigamente famosos barcos de pesca. Perto fica a casa de um pescador. Essas típicas vivendas erguiam-se sôbre estacas ou ficavam no alto de uma colina artificial, evidentemente não por um capricho, mas em vista da mania que têm a água, na Holanda, de subir de nível. A casinha do pescador está tão repleta de enfeites, que mal sobra lugar para se mexer lá dentro.

Hindeloopen é uma localidade da Frísia cujos habitantes têm um especial aprêço pela decoração. Ali residiram ricos armadores, que não pouparam despesas na ornamentação de suas casas e seus móveis apareceir caprichosamente pintados com motivos coloridos. A casa do Museu que representa Hindeloopen é um exemplar encantador, com paredes recobertas de mosaicos.

Não falarei dos moinhos que levantam braços gigantescos numa enorme esplanada, porque o leitor conhece muito bem os moinhos de vento da Holanda. Talvez não conheça, porém, a luxuosa coleção de carros, carroças e carrinhos expostos nesse Museu ao ar livre. São verdadeiras jóias da arte holandesa, pintados e ornamentados, com sentenciosas frases escritas nos seus corpo e, alguns, com estranhas silhuetas, qeu mais parecem de barcos que de carros.

Ainda resta para se ver, no entanto, o mais antigo moinho da Holanda usado para a fabricação de papel, uma fábrica de cerveja do Brabante, e não sei quantas coisas mais... Um velho jardim, entre cujas plantas se encontra, certamente, as que são usadas nos filtros de amor...

O melhor é visitar-se pessoalmente o Museu de Arnhem, sem se perder um só recanto. (S.H.I.).

PARA INCREMENTO DA PRODUÇÃO ANIMAL, VEGETAL E MINERAL DO PAÍS

Cem acôrdos firmados pelo Ministério da Agricultura

Cêrca de 100 acordos, aditivos a acordos, contratos e ajustes com Governos estaduais e municipais e instituições diversas foram frimados pelo Ministério da Agricultura, em 1955, segundo informa relatório da Divisão de Orçamento desse Secretaria de Estado.

Dêsses convênios, pelo vulto das verbas destinadas à execução de trabalhos em vários pontos do país, destacam-se os seguintes: Pôsto Agropecuário de Carazinho-Escritório Tecnico de Agricultura Brasil-Estados Unidos, Cr$. 14.000.000,00; Instituto de Cacau da Bahia, Cr$. 8.000.000,00; Fosforita de Olinda, em Pernambuco, Cr$7.00.000,00; fomento da produção vegetal no Paraná, Cr$ 5.400.000,00; pó calcário em Minas GMERAIS, Cr$ 5.00.000,00; e Associação Nordestina de Crédito e Assistência Rural, Cr$ 5.000.000,00.

LUTA CONTRA AS MOLÉSTIAS CARDÍACAS

Mensagem de Eisenhower

CHICAGO, 1 — Eisenhower, em mensagem lida no transcurso do banquete anual da Associação Norte-Americana de Luta contra as Moléstias Cardíacas, pediu ontem aos americanos que dessem êste ano, mais que nunca, o seu auxilio financeiro à luta contra as moléstias cardíacas, que, declarou notadamente, "constituem um dos mais urgentes problemas médicos do país e representam constante ameaça ao bem-estar de quase tôdas as famílias americanas". No transcurso dêsse banquete, o dr. Dudley White, que tratou o presidente após a sua crise cardíaca do último outono, declarou que a frequência das moléstias do coração entre as pessoas de meia idade e entre os jovens poderia ser notàvelmente reduzida durante o próximo decênio se, acentuou, "cumprirmos a nossa tarefa com todo o vigor necessário". Acrescentou o dr. White que haviam sido conseguidos grandes progressos "salvo no que se refere à trombose coronária". F. P.

OFICIAIS DA LEGIÃO DE HONRA

PARIS, 1 — Em lista hoje publicada pelo Ministério das Relações Exteriores, figuram como promovidos a oficiais da Legião de Honra:

O sr. René Bougie, administrador delegado da Companhia Radiotelegráfica Brasileira, do Rio de Janeiro;

O sr. Georges Carrus, diretor da Companhia Export-Import, de Buenos Aires;

O sr. Lucien Dubois, industrial no México;

A senhora Eugénie Lehoucq, em religião irmã Eugénie, conselheira provincial, para a Argentina, da Congregação de "La Sainte Union des Sacrés Coeurs";

O sr. Louis Julien Thys, em religião frei Alcime, ex-diretor da Escola Colombiana de Medellin, na Colômbia.

MARINHA

(Continuação da 2.ª pág.)

fuzileiro Décio Santos Bustamante; **exonerando o capitão de mar e guerra Lucio Martins Meira do cargo de comandante da Base Naval de Salvador.**

Promovidos os guardas-marinhas fuzileiros da turma de 1954

Foi assinado decreto promovendo, no Corpo de Fuzileiros Navais, ao posto de segundo tenente, os guardas-marinhas fuzileiros navais: Claus Romo Von Glasenapp, Roberto Magalhães Sanches, João Manoel Castelo Branco Nascimento, Pedro Paulo Braga Duarte, Gilberto Augusto Torres, Luiz Carlos da Silva Cantidio, Vicente Celso Evangelista, Paulo Roberto de Mattos Reis, Carlos D'Almada Costard, Fernando do Nascimento, Joel Carlos Nogueira Barbosa, Haroldo Luiz Rodrigues, Wagner Wolney Magalhães, Juarez Flores Crescente, Chrysantho Dias Filho, Sergio Gabriel Soares de Paula, Umberto Barboza Lima Martins, Lenine Cunha de Almeida, Walter Arnaud Mascarenhas, Alfredo de Souza Coutinho Filho, Oscar Montez de Almeida, Ismail Ribeiro Martins, Alvaro José Viveiros Filho, Ilcio Arvellos Lopes, José Isaias Costa Barbosa do Amaral, João Alves Granceiro Filho, Sergio de Almeida Ribeiro, Juarez Sylvio Menezes de Alencar, Paulo Mendonça da Costa, Dalmo Honaiser, Hilton Luiz Lemos, Sergio Moreira Peixoto, Newton Lemos de Azeredo, Elmo Souza Hardman, Parecy de Siqueira Lima, Altamiro Freitas dos Santos, José Teixeira da Cunha, Decio de Azembuja Velho, Julio Ricoy Dutra e Roberto Pereira da Silva.

ATOS RELIGIOSOS

ADELINA DE PAIVA MONTEIRO FERREIRA

(LALA)

Sua família comunica o seu falecimento ocorrido ontem e convida seus parentes e amigos para o seu sepultamento hoje, dia 2 de fevereiro, às 17 horas, saindo o féretro da Capela Real Grandeza para a necrópole de São João Batista. 59142

Henrique Crespo de Castro

(FALECIMENTO)

Sua família comunica o seu falecimento e convida para o seu sepultamento que se realizará hoje, quinta-feira, dia 2, às 10 horas, saindo o féretro da Capela Real Grandeza para o Cemitério de São João Batista. 59141

PINTURAS
Casas, apartamentos. Reformas em geral. TAVARES. Tel. 52-9672. 11907

TERNOS USADOS
Compram-se a domicilio e pagam-se por um terno até Cr$ 1.000,00.
Telefone: 22-4435.
13032

Compra-se tudo
ROUPAS USADAS
Máquinas de costura, de escrever, rádios, geladeiras, enceradeiras, ventiladores, cristais, porcelanas e tudo que represente valor. Paga-se bem.
Telefone: 43-9232.

ARMÁRIO EMBUTIDO POR ENCOMENDA
TODOS OS TIPOS — Varanda, estantes, divisões, giraus, instalações em banco, escritório, lustrar e consertos em geral, e móveis todos os tipos. Telefone 32-0264 chamando OLIVEIRA ou deixar recado. Oficina própria. Perfeito acabamento. Os melhores preços. 18827

COMPRA-SE TUDO
Geladeiras, pianos, móveis, objetos de arte e outros, máquinas, televisão, casas completas, automóveis, prédios etc
Tel. 48-1901 — MELLO
22066

PERSIANAS VENEZIANAS
Suas persianas não funcionam regularmerte? As cordas ou cadarços estão esgarçados? Procure o quanto antes o médico em 58-2943, que será imediatamente atendido. — Serviços garantidos com orçamentos grátis
18008

SMOKINGS — ALUGAM-SE
Alugam-se Smokings, Casacas, Fraques, Summiers e Roupas de Casamento. Rua do Lavradio, 13-1o). Telefone: 22-5568. 7659

ROUPAS USADAS
COMPRO A DOMICILIO
Pago por um terno
Cr$ 1 000,00
Telefone: 22 5568
16005

CIMENTO PARAÍSO -- MAUÁ
Ferro, Tubos galvanizados e Arame farpado para entrega imediata. — Rua da Alfândega, 98 — Sala 702 — Telefone: 23-5154. 63982

SNRS. CAPITALISTAS
Para formar uma plantação em maior escala no Norte do país — que dentro de 3 anos dá muita renda — Procuramos capital de Cr$ 500.000,00 até Cr$ 2.000.000,00. Favor mandar ofertas neste jornal Suc. Copacabana n. 22040. 22040

Compras e Vendas de Casas Comerciais

VENDE-SE UMA FÁBRICA DE CIMENTO ARMADO
Com terreno próprio formas de anéis de poço, gradis, tanques, muros desenhados e lisos. Tendo uma venda bruta de Cr$ 60.000,00 mensais, com cota de cimento Mauá. Situada em Senador Camará próximo à Estrada Rio-SãoPaulo. Negócio livre e desembaraçado. Preço a combinar. Tratar com o Sr. Carlos, na portaria dêste jornal, das 20 horas às 23, exceto aos domingos, ou em sua residência, Rua Ariquipa, 45 — Rocha Miranda. 59323 90

CACHORRO-QUENTE
Vende-se organização nova, totalmente regularizada para a venda ambulante de cachorro-quente, em carros tipo americano, modêlo patenteados para o Brasil. Tudo pronto para sair à Rua. Facilita-se o pagamento. Tratar diretamente com a firma proprietária à Praça Mauá n. 7 - sala 106. 13851 90

PÔSTO DE GASOLINA
Vende-se novo, um conjunto completo de material para lubrificação. Tratar à Av. Rio Branco n. 138 - s/ 605, das 14 às 16,30, com os srs. José Augusto ou Waldir. Não se atende a intermediários. 13815 90

MERCEARIA E BAR
Vende-se ótima, localizada na Rua Humaitá. Férias que poderão atingir Cr$ 300.000,00. Leite engarrafado na CCPL. Tem licença para Copa. Base Cr$ 700.000,00. Detalhes com César — 42-2062. 28097 90

Restaurante de alta classe
Vende-se ótimo Bar e Restaurante no melhor ponto da Avenida Rio Branco — Instalações de luxo com Ar Condicionado — Tratar com o Sr. Bruno à Rua México, 148 — 2.º andar — Sala 202 — Tel. 42-2826. 64808 90

Instrumentos de Música

PIANO — Cepo de metal — Estado de novo — Familia vende — 88 notas, cordas cruzadas, teclas de marfim, afinado para canto, balet, bua-te e allos estudos — Côr clara, facilito o pagamento, rua Hans Estadem n. 13, Real Grandeza, saltar frente ao n. 243 — Tel. 46-1037. 11994 75

ACORDEONS — Desde Cr$ 100,00 por mês (a prazo só no Rio) Scandalli, Soprani, Hohner e tôdas as marcas nacionais. Também saxofones, clarinetes, pistões, violões, rádios, pianos gaitas de bôca. Tudo sem entrada e sem fiador. Grátis método para estudar. Maior depósito Casa Acordeon Azul Av. Rio Branco, 277 dentro da Galeria S. Borja, ou filial Rua dos Arcos, 21. Para professôres e revendedores descontos excepcionais. Tels.: 32-8750 e 42-9712.

PIANO — Vende-se um alemão (Hitterhalle) 85 notas, cordas cruzadas, cepo de metal, em perfeito estado, 28-4196. 26044 75

PIANO ALEMÃO STECK, estado de novo, tipo apartamento, cêpo metal, cordas cruzadas, 3 pedais, 88 notas, teclado de marfim, facilita-se. Rua Conselheiro Zenha, 51 — Tijuca. 13813 75

VENDE-SE um lindo brilhante branco perfeitissimo, pesando 15.15 quilates, está empenhado recentemente na Caixa por 300.000,00. Tratar pelo telefone: 37-8981. 15845 76

PIANOS NOVOS
A Casa Milton, especializada em pianos desde 1935, tem para venda à vista e a prazo os mais afamados pianos nacionais e importados. Exposição a Rua Mariz e Barros 920. Tel.: 28-4413. Rio. 75

COMPRO 1 PIANO 57-0960

ACORDEON SCANDALLI — Para moça, tipo Maestrina, 120 baixos, 5 vozes novo ultimo modelo. Vendo também miniaturas italianas em quadrinhos de marfim. Tel. 27-8354. 23003 75

PIANO KINGSWOOD
Novo vende-se, 3 pedais, 88 notas, teclado de marfim, cordas cruzadas, cêpo de metal. — Preço de ocasião. Avenida Henrique Valadares, 41, apto. 606 — Centro. 28024 75

COMPRO UM PIANO
Para particular pago bem sem intermediário, fone 45-1581. 9028 75

PIANOS NOVOS
Beestein Brasil, Pleyel, Bentiley, Essenfeld e tôdas as marcas a vista e 20 meses apartamento 25.000. Rua Dois de Dezembro, 112. 9027 75

PIANO ALEMÃO
25.000,00
FACILITO O PAGAMENTO
Armado em ferro, cordas cruzadas, 3 pedais, 88 notas, ótima sonoridade, vende-se urgente. R. Sen. Dantas, 19 8.º andar, sala 807 — Ed Cinelândia. 13747 75

COMPRO 1 PIANO 47-2361
25776 75

COMPRO 1 PIANO 32-3857
14376 75

Pérolas cultivadas legítimas
Colares de Perolas e Perolas soltas, grande sortimento, importação direta, a preços baratos. Av. Rio Branco, 173, 4.º andar. 11851

TELEFONE
Aluga-se um, pagamento mensal, só ele para casa de familia na Zona Sul. Tel. 57-4150, com o Sr. Souza. 18393

CLUBE CAICARAS
Compro um titulo dêste clube faciado, para meu uso. Sr Reis, telehe: 27-6041. 8527

JOCKEY E IATE
Compro, pagando bem, ações dêstes abes, e vendo (urgênte) Sociedade plea, chamar Sr. Leão, 23-0365 deis das 10 horas. 28093

COLCHÕES
Reforma e faz novo a domicilio, de lã, cabelo, crarina e cortiça. — Telefone: 26-8529 — MARTINHO. 1396

Modas e Bordados

MODAS — Maillots, os mais formosos do Rio, últimos modelos, tôdas as côres, estampados, mando no domicilio, para escolher, a prazo e à vista. Tel. 27-6209 — Sr. MARIO.

VESTIDO DE NOIVA — Vendo, confecção de afamada casa de modas. Preço de custo. 70.000,00; vendo por 15.000,00. Manequim 42-44. Informações 37-6598 ou 37-5919. 19037 81

COSTUREIRA, habilitada em modelos práticos senhora, especialidade roupa de criança, garôto, menina, mocinhas, saias, blusas, etc. Vai a domicilio; medidas e provas. Fone 37-6318. 19065 81

CARNAVAL — Vende-se 6 máscaras de borracha americanas 57-4979.

VESTIDOS, colares, saias de bom gôsto, roupas de menino, vende-se. 57-4979. 19067 81

EQUITACAO - Traje para moça, botas de couro marron novas, pc 36 1/2 calças de sarja beije novas, manequim 42/44. Vende-se conjunto Cr$ 4.500,00 ou separado a combinar. Tel. 26-9379 com Leonor. 26022 81

PELES
Reforma para lindas estolas. — Lava — Conserta — Seus agazalhos ficam novos. Oficina especializada. — Rua Marquês de Olinda 88. Tel. 26-7973 Botafogo. 6005 81

VESTIDOS
Para verão e meia estação, modelos exclusivos. Tel. 57-8925.

MAILLOTS FRANCESES
e mais outros artigos femininos, senhora vende, recém-chegada do estrangeiro. Tel. 57-8925.

FABRICA DE BLUSAS E LINGERIE FINA
feito à mão, pronto e sob medida, vendemos por atacado e fazemos enxovais — MARU — Av. N. S. Copacabana, 542, Sala 1201.

YONE MODAS
Confecções, manteux, vestidos para baile, passeio e para noivas. Ultimos modêlos. Rua N.S. Copacabana, 542, Apto. 305. 11949 81

VESTIDOS
Vendem-se vestidos modêlos de fino gosto, coquetel e verão. Talhe 42-44. Tel.: 37-9140. 19059 81

ALUGA-SE a parte de frente de um luxuoso salão de cabeleireiros para senhoras, na av. N. S. de Copacabana n.º 380-A, tel. 46-8757. Tem três vitrines; indicado para modas, lingerie, bijouteria, bôlsas ou outro ramo condizente. Tratar com sr. Paulo. 22055 90

PASSA-SE CONTRATO - COPACABANA. Loja em 1.º andar, instalada, vitrine externa contrato de 5 anos com direito a reforma, local previlegiado ao lado das Lojas Americanas em prédio todo comercial, funcionando com os ramos de Otica e Bolsas Toilette Passa-se com ou sem mercadorias. Só serve para artigos finos, modas, meias, luvas, chapéus, panos bordados, fantasias, joalheria, etc. Tratar com Sr. Santos à Av. N. S. de Copacabana, 520, 1.º andar, tels. 37-7322, 37-8564. 7589 90

CAFE' E BAR EM BOTAFOGO — Vende-se boa féria e bom contrato. Salão com 7 x 27 dando para qualquer ramo de negócio. Tratar diretamente com o proprietário, à Rua da Passagem 121. 13724 90

BAR, RESTAURANTES E SINUCAS — Vende-se ou admite-se socio que trabalhe em cidade prospera, perto do Rio, tendo 2 grandes salões modernos, podendo ser instalada grande padaria e confeitaria. Tem 5 mesas de sinucas. Está localizado na Praça principal. Contrato por muitos anos e aluguel barato. Base para o negocio Cr$ 1.500.000,00. Cartas para M. Ferreira, rua Antonio Basilio 77, apartamento 104 — Rio. 59329 90

Pecuária

GADO GUERNSEY
Vende-se reprodutores desta raça, de puro sangue, de origem e por cruza, registrados, de ótimo tipo e qualidade leiteira, por preços accessiveis. Informações na Av. Presidente Vargas, 417, sala 406. Tel. 23-4425. 7651 63

Advogados

GELADEIRA americana, marca Westhinghouse 6½ pés, moderna em pleno funcionamento, estado de nova. Vende-se de urgência, base 17.500. Rua Amaral, 64, casa 6 — Andaraí. 7783 62

MÓVEIS E DECORAÇÕES

VENDO ótima mobilia de quarto casal, completa e grupo estofado. Preço ocasião. Telefonar para 25-9890. 13703 83

VENDE-SE 1 grupo 1 mobilia para criança e 1 carro para bebê, tel.: 46-9586. 07646 83

MÓVEIS, GRANDE OPORTUNIDADE! Vende-se urgente 1 dormitório rústico de 6 peças G. vestido tendo cortinas no centro por 6.700 e uma sala do mesmo estilo e 10 peças cadeiras c. assento de couro, Cr$ 6.300 não perca essa rara oportunidade e vem ver e tratar na Estrada do Retiro 160, em Bangu. 13613 83

VENDO fina mobilia de jantar em Jacarandá (colonial) preço ocasião: 12 mil cruzeiros. Domingos Ferreira 59 apto. 902. 19039 83

VENDE-SE - 1 conjunto de 3 poltronas setim algodão verde e uma mesa TV. General San Martin, 986 - apto. 402 - Leblon. 26007 83

SALA DE JANTAR completa, estilo provenciana, vende R. Dona Mariana, 52, Botafogo. 758 83

VENDE-SE motivo mudança urgente 1 sala de jantar e 1 dormitorio D. João V, 2 chipandale. Poltronas sofá, quadros tudo que guarnece um rico apartamento. Tel.: 37-0549. 21131 83

Diversos

LUSTRADOR e laqueador de móveis de velho faz novo e conserta e faz serviço com muita honestidade. Chamar sr. Sandel — Tel. 42-9834. 24088 74

QUER LUSTRAR SEUS MOVEIS — De casa ou de escritório? — Profissional honesto encarrega-se. Chamar Goulart pelo tel. 49-7834. 23001 74

LIMPEZAS GERAIS — Executamos enceramentos, calafetagem etc. Pintamos apartamentos em 48 horas. — Tel.: 42-1862. Só zona sul e centro. 24116 74

CONSERTO de aquecedor, fogão, motores, bombas, enceradeira, ferro eletrico; fornecimento de caixas de água, cisterna, chame técnico competente em serviço de agua, luz e gaz. Tel.: 57-3229. 27945 74

SNOOKER — Compra-se de fabricação nacional, usado, em bom estado. Telefonar para 42-3036 e tratar com Marques Pereira. 7654 74

LUSTRADOR — armações, empalhação, consêrtos de móveis. Estofador LAMARTINE — encarrega-se — Tel. 48-4362 - 38-6153. 28016 74

PROPRIETARIA - De magnifica residencia toda bem mobiliada e localizada em lugar privilegiado a pouca distancia do Hotel Quitandinha, aceita sócio com capital para estabelecer uma pensão. Informações pelo telefone 57-2872. 07698 74

Animais

VENDEM-SE MORCEGOS AMESTRADOS
Tratar com os Srs. KLEBER CRUZ ou EDGAR DO COUTTO. Rua Vitela Tavares, 87. Tel.: 49-8491. 13795 63

PEQUINES — Vende-se filhotes legitimos com pedigrée. Tel. 27-1966 22056 63

MOBILIA DE QUARTO — Pessoa que se retira vende móveis de quarto casal e uma estante. Ver somente na parte da manhã até às 8,30 horas e à noite depois das 20,30 horas. Rua Domingos Ferreira 63 apto. 1005 — Copacabana. 20135 83

SUMIER c/ 3 almofadas, medindo 0,95 de largura, e 2 camas estufadas, em lindo estampado medindo 90x1,95 — vendo, urgente, ver rua Silveira Martins 60, térreo — Catete. 24092 83

DORMITORIO CHIPANDALE — Vende-se um com 11 peças novo, sem uso em peroba e cedro, com vidros gravados, penteadeira com centro e duas faces de cristal gravados e tampos com espelhos, verdadeira obra prima. — Preço 13.500,00 e uma sala Chipandale com 12 peças toda entalhada em cedro e peroba, cristaleira e bar com vidros de primeira, cadeiras em sola lavrada. Preço 14.000,00 — Vendem-se juntos ou separados. — Ver e tratar na Rua Dias da Cruz 151. Inf. tel.: 49-8111 no Meier. 13715 83

VENDE-SE uma mobilia de quarto p/ casal, pau marfim, chipandelle, nova. Preço de ocasião. Av. Beira Mar, 406 — Ap. 804. 7728 83

MARCENEIRO — Encarrega-se de qualquer serviço de mobilia, estante, armário embutido, etc. Tel. 43-1839. 18821 83

ESPELHOS LUIZ XVI, dourado à ouro, fôlha oval com 1.15 x 0.75 e quadrado, quadros, cômoda 43 gavetas Don João V, mesa redonda, fabricação "Lamas", tampo grosso cristal, med. 1,10 de diâmetro, Rua Silveira Martins, 60-térreo — Catete. 28084 83

SALA JANTAR — Buffet com cristaleira ao centro, mesa e cadeiras, tudo por Cr$ 2.500,00. Rua Silveira Martins, 60-térreo — Catete. 28083 83

VENDE-SE moderno conjunto de vime, em perfeito estado, à Rua Hilário de Gouveia, 116. Procurar porteiro, Sr. Antônio. 11997 83

ESCRITORIO — ÓTIMO NEGÓCIO PARA QUEM TEM CRISE DE ESPAÇO — Vendo estante 1.80, com 2 portas cada, centrando um bureau de 7 gavetas, e cadeira giratória, por Cr$ 5.500,00, à vista ou a prazo, por preço e condições a combinar. Rua Bulhões de Carvalho, 633, apto. 101 — Copacabana (quase esquina de Sá Ferreira — Onibus 12). 18843 83

MÓVEIS DE OCASIÃO — Pessoa que se retira, vende varios móveis avulsos por menos da metade do preço. Ver na Rua Jardim Botânico, 464, apto. 201 — Tel. 26-1256. 6903 83

SALA DE JANTAR COLONIAL, vende-se, em perfeito estado, por motivo de viagem. Preço Cr$ 15.000,00. Av. Copacabana, 718. Falar com sr. Costa. 19058 83

VENDEM-SE linda sala de jantar para pessoa de fino gôsto. Dormitorio Laubich. Um sofá e duas poltronas. Tudo em perfeito estado de conservação. Aceita-se oferta. Urgente. Rua Conde Afonso Celso, 15, apto. 204 — Jardim Botânico. 13835 83

VENDE-SE uma mobilia de quarto para moça, com guarda roupa, cama e penteadeira com tampo de espelho. Preço 5.000 cruzeiros. Separadamente, uma cama de casal. Tel.: — 47-3964. 7722 83

DORMITORNO PAU MARFIM, macico, vendo belissimo para casal, estilo moderno com 12 peças, feito sob encomenda, tôdas as peças com tampo de cristal bisotado, acompanhando um relogio no mesmo estilo e um lindo par de abajures, bem como colchão de molas. Só o dormitório custou-me 55 mil cruzeiros, vendo tudo por motivo de viagem inesperada por Cr$ 38.000,00 inteiramente novo, com apenas 3 meses de uso. Ver urgente à Rua Belfort Roxo, 376, ap. 304 — Lido — Copacabana, — Ótima oportunidade. 11952 83

MOVEIS USADOS
Vende-se — em conjunto ou separado — por preço muito aquém do real valor e para desocupar lugar. 1 sumier Drago; 1 bêrço laqueado; 1 mesinha de 1m x 0,60, com 4 cadeiras; 1 sala de jantar Chipendale composta de 6 cadeiras e 1 bonita estante, bar espelhada. Rua São Salvador, 59, apto. 1509, Bloco C — Flamengo. 28056 83

GRUPO ESTOFADO
Vendo estilo francês com berjaire para pessoa de fino gosto. Telefone: 57-5783. 26027 83

CORTINAS — ESTOFOS
Cortinas estilo moderno com ótimo acabamento. Reformo quaisquer moveis estofados ficando como novo. Capas e almofadas para varanda e enfeites. Preços convidativos Rodrigues, fone: 25-8536. 12879 83

MÓVEIS USADOS
Vende-se um dormitório completo, de casal e outros móveis, por motivo de mudanças. Tel.: 37-2396. 11975 83

MESA CONSOLE
Por motivo de viagem vende-se uma mesa console e 4 cadeiras estofados estilo palito de fino acabamento e um dormitório Colonial Inglês, fabricação "CIMO", com 8 peças e mais uma cama de solteiro do mesmo estilo. Rua Cupertino Durão n.º 140, Apt. 203 — LEBLON. 11957 83

LAQUEAÇÃO DE MÓVEIS
A domicilio à pistola e pincel, patinado, decorações e lustrador Casa Nova York. Rua Siqueira Campos n. 91-A — Telefones 37-5722 e 57-1562. 24046 83

LAQUEAÇÃO de MÓVEIS
a domicilio, em qualquer côr, à pistola e a pincel e patinado. Sr. Francisco — Tel. 57-1522. Avenida Copacabana n. 583. Sala 704. 22058 83

MÁQUINAS EM GERAL

BETONEIRAS RICHIER
Elétricas ou a gasolina
Carregador automático
Preços sem competidores
Entrega imediata
Facilidades de pagamento
BRACOREP
ASSISTÊNCIA:
Oficinas proprias.
Pessoal especializado.
Grande estoque de peças
Av. Rio Branco, 81 - 21.º andar
Fone: 43-5102

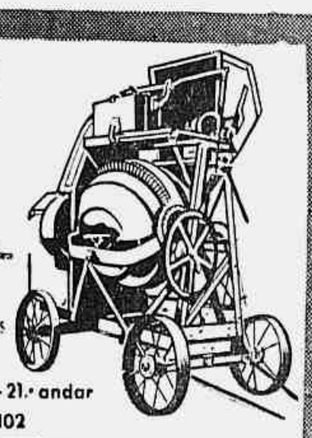

Pistolas para pintura — Importadas —

DE ALTA PRESSÃO
E DE AR DIRETO
•
CASA DOS COMPRESSORES IMPÉRIO LTDA.
Rio de Janeiro
Rua Beneditinos
21 — 1.º andar
Telefone 23-5274

TRATOR TD-14-A
0 hora. Preço tabela. 10 pagamentos, sem entrada. Telefone 52-2200. À noite 38-4892. Assembléia, 93 - s/ 1704 13743 78

CASAS DAS POLIAS
VARIADO ESTOQUE DE POLIAS
MADEIRA — FERRO OU ALUMINIO
FABRICAÇÃO PROPRIA
AV. PRESIDENTE VARGAS, 986 — TEL.43-5077

METAIS TUBOS CHAPAS PERFIS **"MERCANT"**
TEL.: 32-9914 VERGALHÕES REZENDE 44
ATACADO VAREJO

JACQUARDAS, vendem-se
4 maquinetas Jacquards de 880 agulhas furação fina, 2 idem de 660 agulhas furação grossa e um lote de 600 quilos de chumbinhos de 10 gramas c/ malha p/ seda. Todo o material é estrangeiro e em bom estado, achando-se em São Paulo, preço vantajoso. Informação à Rua Uruguaiana n. 33 - 1.º — Tel. 23-0137 — c/ o sr. Apollo. 13816 78

OFFSET
Vendem-se máquinas AA — 2 côres Planeta. Preços de ocasião. Ver e tratar com o Sr. Adolpho, à Rua Frei Caneca, 511 — Telefone: 32-4355. 63268 78

MÁQUINAS
A
CASA REZENDE MÁQUINAS
a mais antiga da Cidade, à Rua Santo Cristo, 254 — Rio, vai entregar o terreno para um novo Trapiche-Modêlo

Vende todo o estoque junto ou separado como segue:
UM Locomóvel estado de novo, 80 H.P.
UMA Locomotiva Diesel, bitola 1 metro.
UM Trator novo Intercontinental c/ arado grade e outros pertences.
UMA Máquina de nova solda elétrica.
UM Guindaste esteiras P x H, para 10.000 ks., novo com lança 15 metros.
UM Guincho para Bate-Estacas movimento a vapor 6 movimentos c/ 2 tambores, fabricação Lamberr.
UMA Caldeira Babcock x Wilcox. Nova, legitima, original, último modêlo 190 m2, superficie.

MERCADORIA

TUBOS novos para Caldeira c/ costura de 4"
TUBOS para chaminé ou turbina alemães, de 90 cm diâmetro em panos de 3,80 metros.
BOMBAS DUPLEX novas (Burrinhos) para tôdas as capacidades.

ARTIGOS DIVERSOS

MAQUINAS DE FURAR — BOMBAS ELETRICAS — BOMBAS DE PISTÃO — DINAMOS — MOTORES — MOTORES A GASOLINA — SERRAS — TUBOS — CURVAS DE AÇO DE 6" — REGISTROS — MAQUINAS A VAPOR — CALDEIRAS AUTOCLAVES — ETC., ETC. — Preços antigos.

PIANOS NOVOS
A CASA GARSON apresenta ao público o mais lindo e variado estôque de modelos de cauda, armário e apartamento, pelos menores preços da praça e com a mais ampla garantia. Facilitam-se os pagamentos.
Ver em exposição nas CASAS GARSON, à Rua Uruguaiana ns. 105-109, e Rua do Ouvidor n. 137 (entre Avenida e Gonçalves Dias). 00921 75

AQUISIÇÃO DE IMÓVEIS

COMPRA E VENDA

CONSULTAS

Escreve-nos o leitor Alcino J. Cruz (5-1-1956) — "Fiz um contrato de promessa de cessão, em 28-VI-1955, e a Cia. prontificou-se a entregar o apartamento dentro de 120 dias, com o "habite-se"; em caso contrário, indenizaria com Cr$ 80,00 diários até a entrega das chaves, em forma de multa. O pagamento com juros de 12% é feito por promissórias com datas certas em Banco. Já faz dois meses e dias de atraso da Cia., e nada de terem as obras um desenvolvimento normal de acabamento.

Como poderei reaver os prejuízos dos juros e pagamentos após vencido o prazo legal combinado, constante do contrato?

Qual a maneira de sustar o pagamento das promissórias no Banco?

Pelo contrato, em caso de umas partes recorrer à Justiça, estabeleceu-se para a outra parte uma multa de 10% sôbre o montante da transação".

R. — Difícil se torna uma solução sem que se examine o contrato de promessa de compra e venda. Admitindo-se, porém, como certas as premissas arguidas pelo leitor, a solução será a cobrança da multa após a entrega do imóvel, bem como a parte moratória constante da transação.

Sempre entendi, a respeito da maioria dos nossos julgados, que, havendo o pagamento total do imóvel na promessa de compra e venda, em promissórias, desde que a construção cesse ou não ande no ritmo determinado pelo contrato, pode o promitente comprador depositar as importâncias das promissórias, pedindo que as mesmas fiquem condicionadas ao andamento da obra, e não ao prazo de seus vencimento.

No caso em tela, havendo sido prevista a multa de Cr$ 80,00 diários pela demora da entrega do imóvel, bem como a multa moratória de 10%, está claro que não se aplica na hipótese o entendimento acima.

O leitor H. S. Souza indaga-nos: (6-1-1956) — "Somos quatro filhos, maiores, morando com a nossa progenitora, viúva com 81 anos, em sua casa herdada de nosso falecido pai e espôso.

Pergunto: há vantagem para os filhos em receberem, em seu nome, os bens dos pais ainda em vida? Desejava saber a proporcionalidade dessa vantagem com respeito à tributação".

R. — Na hipótese de ser feita a doação, cobra a Municipalidade a taxa legal de 3%. No entanto, é necessário que, após a morte da doadora, tragam os herdeiros a inventário a fração doada e sôbre os bens partilhados se some o que foi doado; sôbre o total será calculado o impôsto.

Realmente, não há diferença entre doação e transmissão CAUSA-MORTIS, a não ser, nesta última, as despesas de inventário a que não escaparão aos donatários, em face da obrigatoriedade em que se acham de fazer a colação.

COMPRA E VENDA — Consultas — Seção Imobiliária — "Correio da Manhã" — Assembléia, 109.

NO MOVIMENTO IMOBILIÁRIO

do próximo Domingo publicaremos as respostas das consultas sôbre:

AQUISIÇÃO DE IMÓVEIS

EDIFÍCIOS EM INCORPORAÇÃO
COM APARTAMENTOS À VENDA

CENTRO

Ed. Del VALLE — Rua Sant'Ana, 178, a partir de Cr$ 265.000,00.
Ed. MAIPU — Rua Sant'Ana 73 —
Ed. ITU — Av. 13 de Maio, esq. Alm. Barroso — Largo da Carioca.
Ed. SANTOS VAHLIS — Largo da Carioca, Sen. Dantas (Av. Projetada). A partir de Cr$ 237.000,00.
Ed. TADEU KOSCIUSKO — Rua Tadeu Kosciusko, 19. — A partir de Cr$ 310.000,00.

BOTAFOGO

Ed. ARMON — Rua Voluntários da Pátria, 31/33. A partir de Cr$ ..... 530.000,00.
Ed. AROSA — Rua Lauro Muller. A partir de Cr$ 498.000,00.
Ed. ITAPEMIRIM — Rua Lauro Muller. — A partir de Cr$ 949.000,00.
Ed. SANDY — Rua Lauro Muller. — A partir de Cr$ 298.000,00.

CATETE

Ed. SANTO ANTONIO — Rua Taylor, 32. — A partir de Cr$ 200.000,00.

COPACABANA

Ed. ALBINO GONÇALVES — Praça Cardeal Arcoverde.
Ed. ARATÚ — Rua Miguel Lemos 126 — A partir de Cr$ 1.150.000,00.
Ed. CLARAMAR — Rua Barata Ribeiro, 750 — A partir de Cr$ 363.000,00.
Ed. CESAR — Av. Rainha Elizabeth, esq. Rua Canning.
Ed. CRISTAL — Av. Copacabana esq. Djalma Ulrich.
Ed. CARMAGIL — Rua Domingos Ferreira. — Preço Cr$ 490.000,00.
Ed. CECI — Rua República do Perú, 136. A partir de Cr$ 790.000,00.
Ed. DEBORAH — Rua Toneleros 119. Preço: Cr$ 510.000,00.
Ed. EVEREST — Rua Djalma Ulrich. Junto e depois n.º 217.
Ed. GOMES CARNEIRO — Rua Gomes Carneiro, 80.
Ed. ITAPUAN — Rua Barata Ribeiro, 637. — A partir de Cr$ 800.000,00.
Ed. IKE — Av. Copacabana, 261.
Ed. MONSARAZ — Av. Copacabana, esq. Dias da Rocha. A partir de Cr$ 1.230.000,00.
Ed. MARIBEL — Av. Prado Júnior 290
Ed. MACAU — Rua Toneleros, 33.
Ed. MURTINHO NOBRE — Rua Barata Ribeiro, esq. Hilário Gouveia.
Ed. MONTES CLAROS — Rua Barata Ribeiro, 160. — A partir de Cr$ 450.000,00.
Ed. PROMENADE DES ANGLAIS — Av. Copacabana. — A partir de Cr$ 235.000,00.
Ed. PATRICK — Rua Hilário Gouveia 95 — A partir de Cr$ 390.000,00.
Ed. RENOIR — Rua Raul Pompéia, 101 — A partir de Cr$ 850.000,00.
Ed. RICHARD — Rua Barata Ribeiro esq. Praça Cardeal Arcoverde. — A partir de Cr$ 200.000,00.
Ed. RIO-PARÁ — Av. Copacabana, 912 — A partir de Cr$ 547.800,00.
SOLAR BARÃO DE LIMEIRA — Rua Belfort Roxo, 406.
SOLAR MARQUÊS DE QUELUZ — Rua Santa Clara, 162/164.

FLAMENGO

Ed. CARO NOME — Rua Senador Vergueiro 206/210. — A partir de Cr$ 145.000,00.
Ed. CHARRUA — Rua Senador Vergueiro, 174. — A partir de Cr$ .... 520.000,00.
Ed. no FLAMENGO — Rua Sen. Vergueiro, 210. — A partir de Cr$ .... 235.000,00.
Ed. LORD GEORGE — Rua Paissandú, 42/44.
Ed. ROSAMAR — Rua Corrêa Dutra, 37.

Ed. RAVEL — Rua Barão de Icaraí, 32 — (Flamengo).
Ed. SERRA LINDA — Rua Marquês de Abrantes, 198. — A partir de Cr$ 225.000,00.
Ed. UTINGA — Av. Oswaldo Cruz, 101 — A partir de Cr$ 800.000,00.

GÁVEA

Ed. PRADO — Rua Rodrigo Otávio, 226 — A partir de Cr$ 300.000,00.

GRAJAÚ

Ed. CEMAR — Av. Eng. Richard — A partir de Cr$ 270.000,00.

IPANEMA

Ed. CLAUDIO — Rua Visc. de Pirajá 310 — A partir de Cr$ 285.000,00.
Ed. em IPANEMA — Rua Nascimento Silva, 305.
Ed. ORYX — Rua Nascimento Silva, 71 — A partir de Cr$ 800.000,00.
Ed. ROSARIO — Rua Visconde de Pirajá, 167. — Preço Cr$ 620.000,00.

LEBLON

Ed. CATALINA — Rua Ataulfo de Paiva, 338. — A partir de Cr$ .... 325.000,00.
Ed. DYONISIO HEITOR — Av. Bartolomeu Mitre, esq. de Tubira, 8. A partir de Cr$ 400.000,00.

RIO COMPRIDO

Ed. RIO COMPRIDO — Rua Aristides Lobo, 36. A partir de Cr$ 300.000,00.

TIJUCA

Ed. BARONESA DE BOMFIM — Rua Paratari, Lote 2.
Ed. DONA CAROLINA — Rua General Roca, 380. — A partir de Cr$ ...... 305.000,00.
Ed. MARQUES DE LINDOIA — Rua Barão de Mesquita 591.
Ed. MONTE AFONSO — Rua Santo Afonso 65. — A partir de Cr$ ...... 690.000,00. (Tijuca).
Ed. TIJUCA — Av. Maracanã. — A partir de Cr$ 520.000,00.

VILA IZABEL

Ed. THIAGO — Rua Barão do Bom Retiro, 885. — A partir de Cr$ .... 315.000,00.

CENTRAL

Ed. ENCANTADO — Rua Pernambuco, 1.019. A partir de Cr$ 320.000,00
Ed. LAS PALMAS — Rua Barão de Mesquita, 26. — A partir de Cr$ 620.000,00.

JACAREPAGUÁ

Ed. BACAIRIS — Rua Bacairis, junto e depois do n.º 111. — A partir de Cr$ 500.000,00.

LEOPOLDINA

Ed. na PENHA CIRCULAR — Rua Jacaráu, 39.

NITERÓI

Ed. BARÃO DE ITAPIRA — Rua Cel. Moreira Cesar, 322. A partir de Cr$ 411.000,00.
Ed. ICARAÍ — Rua Cel Moreira Cesar, 451.
Ed. METROPOLE — Av. Amaral Peixoto, 71. A partir de Cr$ 165.000,00.

PETRÓPOLIS

Ed. ARCADIA — Praça D. Pedro — A partir de Cr$ 380.000,00.
Ed. MAGESTOSO CREMERIE — A partir de Cr$ 240.000,00.

TERESÓPOLIS

Ed. CLUB TURISMO — Av. Feliciano Sodré, esq. Rua Apá. A partir de Cr$ 175.000,00.
Ed. DORA — Rua Carmela Dutra —
Ed. ELY — Em CAXAMBU — De- A partir de Cr$ 120.000,00.

ZONA DE VERANEIO

fronte ao Parque das Águas.

Centro

RUA MONCORVO FILHO 21 APTO. 12 — Frente, sala, 2 quartos, banheiro completo, cozinha grande, área. Pronta entrega. Cr$ 520.000,00 c/ financiamento de 60%. Tel. 52-1236. 28055 100

APTOS. — No Largo de São Francisco no Patriarca desde 360 mil, parte em prestações de 1.530 — Eng. Tito Livio vende pequenos, médios e grandes. — Av. Rio Branco 134 — 42-1769. 9411 100

CENTRO — AV. RIO BRANCO — Vendo em Edifício NOVO. Um andar, pequeno, para pronta entrega, com facilidades no pagamento. Tratar com COSTA, telefone 32-6250. 13751 100

CENTRO - Vendo no Ed. Danúbio, à Rua da Glória, quase esq. de Cândido Mendes, o apt. 601, de frente, linda vista para o mar, com sala, quarto, banheiro com box, cozinha e área com tanque. Ver no local com o encarregado. Tratar com Milton Magalhães, na Av. Erasmo Braga, 255, s/ 404. Telefone 22-6128. 11896 100

SALAS PARA ESCRITORIO e Aptos. para Moradia Escritorio e Renda — Eng. Tito Livio, vende ótimos preços, pagto. a combinar 42-1769 — 52-7736 e 57-9074. Av. Rio Branco, 134. Aceito imoveis para venda. 9421 100

CENTRO — Em frente a Galeria Cruzeiro — Vende-se grupo de 3 salas, c/ sala, sala de espera e sanitário privativo. Preço Cr$ 1.500.000,00 financiados e facilitados. Informações c/ HERMANN DE FARIAS & CIA. LTDA., Av. Rio Branco, 173, 18.º, s 1803 4. Tels. 52-4455 e 52-2992. 06898 100

CENTRO — Vendo no Castelo em frente a estação de ônibus, andar com 4 grupos de saleta, 3 salas e sanitário. Bom financiamento. Milton Magalhães. — Av. Erasmo Braga, 255, s. 404, fone 22-6128. 15143 100

APTOS. NO EX-PALACE HOTEL — Desde 500 mil, sendo 164 mil em prest. de 1.640 — Eng. TITO LIVIO vende, de frente e de fundos. Av. Rio Branco, 134 — 42-1769 e 52-7736. 9409 100

CENTRO — Edifício Portugal, vende-se, vazio, apartamento 1214 de frente, com sala e quarto, kitch e banheiro completo, Franklin Roosevelt, 39 — Ver no local e tratar diariamente av. Nilo Peçanha 155 sala 327 — Tel. 52-0425 — Cond. a combinar. 7782 100

CENTRO — Otimo apartamento novo vazio, c/ 2 quartos, grande sala, c/ varanda, cozinha, armários embutidos, banheiro completo c/ boxe, área, tanque, etc. Vende-se à rua Riachuelo 360, apto. 301. Ver das 15 às 18 horas e tratar c/ Sr. JAYME. Telef. 22-1824. Facilita-se. 18740 100

CENTRO — Vendo no Ed. Sto. Antonio a Rua Taylor apto. quarto, sala conjugados, banheiro e kitchnete: Cr$ 320 mil sinal 150 mil cruzs. financiados 100 mil e saldo facilitado fones 57-4190 e .. 42-6413. 13819 100

CENTRO — Sobreloja — Entrega em 30 dias, com financiamento de 18 anos juros 10 por cento - Vende-se, no ed. Marquês de Herval (ex-Pálace Hotel) frente para Almirante Barroso e c/ 126,50 m2 - Av. Alte. Barroso 90, s/ 207. J. C. FARIA, 42-4978 e 22-7936. 29044 100

CENTRO — Vende-se Apto. vazio — lado da sombra, com 2 quartos, sala, boa cozinha. Banheiro e área com tanque. Esplanada do Senado — Urgente. — Baratíssimo. Tel. 26-3141. 17531 100

MOVIMENTO IMOBILIÁRIO
COMPRA E VENDA DE PRÉDIOS E TERRENOS

AV. PRES. VARGAS — Pronta entrega — Vende-se o único andar existente em edifício de ótima construção com uma área aproximada de 500 m2. Informações com o sr. Brandão pelo tel.: 42-0329. 15204 100

CENTRO — R. Riachuelo — no Ed. Umbu, na melhor coluna vendo magnifico apart. de ampla sala, 2 grds. quartos, banh., cozinha espaçosa, area c/ tanque, quarto e WC empregada, andar alto, claro e ventilado c/ bela vista, novo por Cr$ 590.000,00. Financ. Cr$ 360.000,00, em 15 a.a. e facilidades. — Fones 57-4190 e 42-6413. 9527 100

TERRENO — Frei Caneca — Vende-se, localizado nas proximidades de Riachuelo, gabarito de 11 pavtos., para entrega dentro de 90 dias. Area de 500 m2, c/ grande frente. Otimo preço c/ pagamento de 12 meses, eventualmente aceitando-se aptos. prontos como parte de pagamento. Tratar na Construtora Campinas Ltda., rua do Rosario, 99, s/ 203. 5876 100

EDIFICIO Marquês do Herval (ex-Palace-Hotel). Vende-se apartamento (dos grandes) de frente para Almirante Barroso, com grande salão, banheiro completo e Kitch, medindo 63 m2. Mais informes para 37-9393 com o proprietário. 28085 100

EDIFICIO DARKE — Vende-se grupos de salas, para pronta entrega negócio urgente, totalizando 210m2, banheiros privativos. Av. Rio Branco 137, 1.º s. 216. Tels. 52-8726 e 22-9258, Edificio Guinle. 18725 100

Andaraí

ANDARAI — Terreno — Vendo com 13,80 x 68,20, à rua Leopoldo junto e depois do n. 113: Preço Cr$ .... 1.500.000,00 facilito 50%, a combinar. Tratar com MARIO REI. Av. Rio Branco, 137, 1.º S| 208. Tel.: 22-5536 e 47-3221. 7624 300

PARA ENTREGA DESOCUPADA - 'Otima residência em terreno de 10,00 x 40,00 situada próxima à Praça Verdun, constando de: varanda, 2 salas, 3 quartos, banheiro completo, cozinha. W. C. de empregada, garage. Preço Cr$ 1.500.000,00. CIVIA - Trv. Ouvidor, 17 - (Sec. de Vendas 2.º and.) tel. 52-8166 de 8,30 às 18,00 hs. 64538 300

Botafogo

BOTAFOGO — Vendo ótimo apto. a Rua Bambina 180 — apto. 601, Tendo: hall, sala, 3 quartos e banheiro de empregada — Tratar à rua Da. Mariana n. 52. 7581 400

ATENÇÃO — Oportunidade única. Vendo ótimos aptos. todos de frente, para Baia de Guanabara. Edifício Armon, à Rua Voluntários da Pátria, esquina com a praia, composto: vestibulo, ampla sala, jardim inverno, 2 ótimos quartos, copa, cozinha, área e dep. de empregada. -- Preço: 530.000,00. Sinal 25.000,00 na promessa 50.000,00. Prestações de 5.000 cruzs. O saldo financiado em 5 anos. Tratar telefone: — 26-0281. Anita Gelbert, ótimo negócio. 936 400

BOTAFOGO — Apto. - Rua São Clemente - Ed. Almirante Guillobel - De luxo, frente, andar alto, garage, grande j. de inverno, 3 salas, 4 qtos. 2 banheiros completos cor, grandes copa e cozinha, 2 qs. criados, etc. pintura óleo, fino gôsto, lustres cristais - Financiamento e facilidade — Armando R. Pereira - Imóveis. Tels. 22-3441 e 26-2366. 17570 400

ATENÇÃO -- Rara e única oportunidade - Vendo apartamento de alto luxo, em construção de Ruy de Paoli Ltda., à Rua General Góis Monteiro, perto de tôda condução, composto de vestibulo, ampla sala (510x350), jardim inverno envidraçado, ótimo quarto (4x3), banheiro, cozinha com lugar para geladeira área com tanque e dependencias empregada. Preço a partir de 190 mil cruzs. Sinal sómente 20 mil cruzs., prestações de 3.000 cruzs. O saldo em pequenas parcelas. Tratar tel. 26-0281. Anita Gelbert - Atende-se diàriamente, das 9 às 20 horas, à Rua Voluntários da Pátria, 221, ap. 503. 'Otimo negócio. 17013 400

ATENÇÃO — Botafogo — Final da rua General Polidoro, terreno com duas frente com 1.700 m2. Preço 2.000,00 á vista. Marcar visita com acompanhante. — Fone: 43-3246. 6782 400

PRAIA DE BOTAFOGO 458 — Esplendido apto. vista deslumbrante, vendo, 8º. and. apto. 825 FRENTE do canto. De s. c/ qto. conj., querendo pode fazer separados, ficando duas peças amplas e claras. Aceito ofertas para negócio rápido. Ver com o vigia FERREIRA. Facilid. e fin. Tratar 47-2115 LORENZO. 11908 400

BOTAFOGO — Vendo terreno próximo à praia. Tratar à rua São José, 50, sala 1302 — Tel. 52-2613 com srs. Darcy ou Zemir. 28101 400

BOTAFOGO — últimos apartamentos — preço de incorporação — todos de frente, em final de construção, com varanda, 1 sala, 2 ou 3 quartos, banheiro, cozinha, área de serviço com tanque, dependências completas para empregada. Com ou sem garage. Preço a partir de Cr$ 630 mil, 50 por cento facilitados e 50 por cento financiados. Ver no local á rua Serafim Valandro, 19, esquina de São Clemente. Tratar à Av. Rio Branco, 128, 11º. andar, sala 1.111. — Geraldo Alves de Rezende ou Nelson Farias. Tel.: 22-3832. 64441 400

BOTAFOGO — Terreno — Vendemos na rua Voluntários da Pátria de 14,60 x 97. Entrega imediata. Preço Cr$ 5 milhões. Tratar na Cia. EMCOFE Ltda. Tel.: 32-7280. 28086 400

BOTAFOGO — Compramos terreno em Botafogo. Tratar à Rua da Assembléia, 104, 10º. andar. Sala 1013. Tel. 42-3435.

BOTAFOGO — Apartamento com ótima vista para o mar, composto de saleta, sala, 2 quartos, banheiro e cozinha, área com tanque e dependências de empregada. Entrega em 6 meses. Ver à Rua Barão de Itambi, 61. Tratar com a Administradora Waisman Ltda. Av. Pres. Vargas, 446, 12º. andar, gr. 1202. 64805 400

APTO. — Vendo, frente, Praia Botafogo, final construção, ótima vista, c/ j. inverno, sala, quarto, banhº, e Kit., por 380 mil cruz., sendo 52 mil à vista, restante 41 prest. de 8 mil. s/ juros. Tratar c/ RAUL RODRIGUES. Tel. 47-3769. 18795 400

BOTAFOGO — Apartamento vazio, em 1º. habite-se. — 3º. andar, de frente. Com 3 quartos, sala, banheiro completo, dependências de empregada, área de serviço com tanque e garage. Servido por elevador. Sòmente 2 apartamentos por andar. Preço: Cr$ 950.000,00 com financiamento e facilidade a combinar. Maiores detalhes: Rua da Quitanda, 30, s/ 811. Tel. 52-5671 — ASSIS. 6848 400

HUMAITA — Vendo casa na Rua Viuva Lacerda, em perfeito estado de conservação, de hall, 2 salas, 4 quartos, 2 banheiros, sala de almoço, cozinha, dependencias de empregada. Aceito pagamento de parte do preço em 1 apartamento de sala e 2 quartos. Ver com hora marcada, Milton Magalhães, Av. Erasmo Braga, 255, sala 404. Telefone: 22-6128.

BOTAFOGO — Em início de incorporação, vendemos pequenos mas espaçosos apartamentos de sala e quarto separados, jardim de inverno, banheiro completo e cozinha. Magnificamente situado na esquina da rua Marquês de Olinda com a rua Novo Mundo em frente aos amplos jardins da Casa de Saúde dr. Eiras. Preço fixo sem reajustamento, a partir de Cr$ 340.000,00 - Sinal de Cr$ 17.000,00 — Cr$ 51.000,00 facilitados e os 80 por cento restantes financiados em 80 prestações a partir de Cr$ 3.400,00 sem juros — Construção e Incorporação da EDIBRA S. A. - Vendas exclusivas: IMOBILIARIA LIF. LTDA. — Av. N. S. Copacabana 661 — 2.º andar — Grupo 201 — Tels. 37-4635 e 57-4515 - - Atendemos diàriamente, inclusive aos domingos até às 20 horas. No centro — Rua 7 de Setembro 66 - 12.º andar - - Sala 1.206 — Tel. 22-9392. 5536 400

BOTAFOGO — Vendo apartamento novo e de frente, ainda não habitado, localizado no primeiro andar sôbre pilotis em Edifício recém-construído de 4 pavimentos com elevador, na continuação da R. Eduardo Guinle logo após o n.º 58, tendo: 2 amplos quartos — grande sala — banheiro completo c/ box — grande cozinha com armário embutido — área de serviço c/ tanque de azulejos e mármore — dependências completas de empregada — garage etc. Preço Cr$ 660 mil, sendo 30% de sinal e o saldo financiado pela Tabela Price. Ver no local acima e tratar com M. GUERRA na Av. Rio Branco, 134, s/ 407, Tels. 42-6573 e 22-4368. Residência — 46-2782.

BOTAFOGO — Compra-se casa velha em centro de terreno com mínimo de 15 metros de frente. Tratar com RUBENS GOMES - Assembléia 104 - 5º andar. 24065 400

APARTAMENTOS — Vendo na rua Humaitá, magnificos, todos de frente, c/ 2 ótimos quartos, ampla sala, coz. banh., j. de inverno e dep. de empregada. Preço único à escolher o apto. e o andar — Cr$ 550.000,00, c/ 10% de sinal. Plantas e mais detalhes na rua México, 148, gr. 1006. Tel. — 42-2577, com PAULO C. DOS SANTOS. 13800 400

BOTAFOGO — Rara Oportunidade. Para renda, revenda ou moradia. Vendemos em incorporação, a preço de custo, otimo apartamentos (em frente ao Clube Botafogo e a 300 metros de Copacabana), tendo: sala e quarto (separados), jardim de inverno envidraçado, cozinha completa com entrada independente, area de serviço com tanque, quarto e WC. empregada. — Preços a partir de Cr$ 272 mil com sinal de Cr$ 20 mil. O restante facilitado e em 36 prestações de Cr$ 3.800,00. Plantas e demais informações diretamente com PINTO LIMA e ANDRE' DE OLIVEIRA, a Av. Rio Branco 151, sala 403, tel.: 32-7536. 63256 400

OPORTUNIDADE — Vendo apartamento novo, de frente, grande sala c/ ar condicionado, 2 quartos c/ armário, banheiro c/ box, cozinha c/ armário, dependencias empregada, área disco Zenith, máquina de lavar, etc. Negócio à vista. Tratar c/ proprietário. Tel. 26-7479. 18701 400

BOTAFOGO - Vende-se na Praia pequeno apartamento em final de construção. Para maiores detalhes, com maj. Gualberto, pelo tel: 32-4735, das 10 às 12 horas. 07700 400

BOTAFOGO — Vendo em edificio de 2 aps. por andar: um com varanda, 2 salas, 3 quartos, banheiro, grande cozinha, quarto e W. C. de empregada, área com tanque e garagem. Tôdas as peças são de frente. Está alugado. Preço Cr$ ...... 1.250.000,00, com Cr$ 600.000,00, financiados em 10 anos. — Milton Magalhães, Avenida Erasmo Braga, 255 — Sala 404, Tel.: 22-6128. 11894 400

BOTAFOGO — MAGNIFICA OPORTUNIDADE — Vendemos em incorporação à Rua Voluntários da Pátria, 420, ótimos apartamentos compostos de sala e quarto separados, jardim de inverno, saleta, banheiro com azulejos em cor, cozinha, área com tanque, quarto e banheiro de empregada. Preço rigorosamente de custo a partir de Cr$ .... 175.000,00 com Cr$ 18.000,00, de entrada e o restante facilitado durante a construção com prestações mensais a partir de Cr$ 600,00. Informações e vendas exclusivas com a IMOBILIARIA LIF LTDA., Av. N. S. de Copacabana, 661, 2.º andar (de frente) salas 201 E e D. Tels. 37-4635 e 57-4515. Atendemos diàriamente inclusive aos domingos, até às 20 horas. No Centro: Rua 7 de Setembro, 66, 12.º andar, sala 1206. tel. 22-9392. 74801 400

CASA PARA ENTREGA IMEDIATA - 'Otima residência constando de 2 salas, 4 quartos, armários embutidos, banheiro completo, cozinha, quarto e dep. de empregadas e garage. Situada em frente ao Colégio Santo Inácio, em excelente Vila com poucas e ótimas casas. - Preço: Cr$ 1.280.000,00 c. 60% financiado sendo parte em 10 anos. CIVIA - Trv. Ouvidor, 17, (Sec. de Vendas 2.º and.) tel. 52-8166, de 8,30 às 18,00 hs. 64532 400

Catete

CATETE — Vendemos confortaveis apartamentos à Rua Andrade Pertence 26, com a estrutura terminada e alvenaria em execução, já podendo serem visitados. Sala, 2 quartos, banheiro em cor c/ box, quarto e banheiro de empregada, otima coz., e terraço de serviço com tanque. Preços a partir de 590 mil cruz., com parte facilitada durante a construção e parte financiada em 4 anos. Vendas e informações na CONSTRUTORA GOMES FILHO. Rua Evaristo da Veiga, 16, 10.º and., sala 1007, Tel. 42-9738. 13666 500

ATENÇÃO ! Rara oportunidade ! No mais central ponto vendo em edifício de luxo perto de tôda condução na Pedro Américo, ap. composto de; vestibulo, ampla sala, varanda envidraçada, dois ótimos quartos, banheiro, copa, cozinha, área dep. empregada — Preço 480.000,00 Sinal 20.000,00, na promessa 20.000,00, prestações de 3.500,00. Tratar diretamente tel. 26-0281. Anita Gelbert, Atendo a Rua Voluntários da Pátria, 221, apto. 503 diàriamente, das 9 às 20 horas. Raro negócio. 930 500

VENDE-SE à rua Santo Amaro, 184, apartamentos novos, 412, por Cr$ .... 260.000,00, e 308 por Cr$ 380.000,00, com sala e quarto separados, banheiro e Kitchnette. Ver no local, com o porteiro e tratar à rua São José, 90 sala 2.003 — Tel. 52-3190. 12716 500

Copacabana

COPACABANA — Incorporação — R. Djalma Ulrich, 219 — Construção Iniciada — Vendemos apto. com 1 sala, 2 quartos, banheiro, cozinha, quarto com banheiro de empregados e área de serviço com tanque — Preço a partir de Cr$ 500.000,00 com grande financiamento — Diretamente com os Construtores e Incorporadores — URBANIZADORA CENTRAL LTDA. — Av. Pres. Vargas, 529 — S. 309 — Tel. 43-8539. 18749 700

COPACABANA — Rara oportunidade — Vendo por preço excepcional lindo apartamento, ocupando todo andar — Tratar com sr. Guimarães — Fone 22-9543. 18800 700

COPACABANA — Compramos aptos. de sala, 2 ou 3 quartos pagamento à vista pela Caixa Econômica. Só aceitamos negócio direto c. o proprietário, fone 37-0424. 63065 700

LOJA PARA ENTREGA VAGA — 'A Rua Duvivier, próxima à Av. Atlantica, ótima Loja com cêrca de 300,00m2 e c. sanitários Preço: Cr$ 7.500.000,00 c. parte financiada em 5 anos. CIVIA - Trv. Ouvidor, 17 - (Sec. de Vendas 2.º and.) tel. 52-8166, de 8,30 às 18,00 hs.

PARA PRONTA ENTREGA — Apartamento situado no Pôsto 4, em andar alto (de fundos), constando de: quarto e sala conjugados, banheiro completo e pequena cozinha. Preço: Cr$ .... 320.000,00 c. sinal de Cr$ .... 80.000,00 e parte financiada em 5 anos. CIVIA - Trv. Ouvidor, 17 - (Sec. de Vendas 2.º and.) tel. 52-8166, de 8,30 às 18,00 hs.

PARA PRONTA ENTREGA — (70% FINANCIADO EM 9 ANOS JUROS DE 8%) - Apartamento térreo, situado à Rua Saint Roman, constando de: 1 sala, varanda, 2 quartos, banheiro completo c. box, cozinha, quarto e dep. de empregada. Preço: Cr$. 450.000,00 c. 70% financiado em 10 anos PARA ASSOCIADOS DO I.A.P.C. CIVIA - Trv. Ouvidor, 17 - (Sec. de Vendas 2.º and.) tel. 52-8166, de 8,30 às 18 hs. 64529 700

AVENIDA ATLANTICA - Vendemos no Leme, Edifício "Terra, Mar e Ar", em final de construção, grande apartamento de esquina, 10.º pavimento, n. 1001. Entrada pela Rua Aurelino Leal, 7. Vestíbulo, 2 salas, jardim de inverno, 4 quartos (armários), banheiro, toilette, cozinha, área quarto e W.C. criados e garagem. Cr$ 2.000.000,00 com facilidade. IMOBILIARIA LEMOS LTDA., à Av. Nilo Peçanha, 26, sala 702. Tels. 22-2483 e 42-9506.

COPACABANA — Apartamento pronto. Vendemos no Pôsto 6, Av. Copacabana esquina de Rainha Elisabeth, sôbre pilotis. 8.º pavimento, ap. 802. Entrega imediata. Acabamento de alto luxo em todos os detalhes, Garagem, 2 salões, 4 quartos, 2 banheiros, copa, cozinha, 2 quartos. W.C. de criados, grande área de serviço. Preço Cr$ 3.000.000,00. Maiores detalhes na IMOBILIARIA LEMOS LTDA., à Av. Nilo Peçanha, 26, sala 702, tels. 22-2483 e 42-9506. 64306 700

APARTAMENTOS PRONTOS — Vendemos no Edifício Londers, à rua Siqueira Campos, 138, apartamentos de saleta, ampla sala (17m2), quarto separado, banheiro completo, cozinha com fogão de 4 bôcas, armários embutidos, varanda de serviço com tanque e banheiro de empregada, desde Cr$ 400.000,00 com EXCEPCIONAIS CONDIÇÕES DE PAGAMENTO: 5% de sinal, cêrca 50% financiados em 10 anos pela EQUITATIVA e o restante a combinar. Agua em abundância. Tratar no local com o proprietário diàriamente inclusive domingos e feriados, das 9 às 19 horas. 18817 700

AV. ATLANTICA — Edifício Chopin ao lado do Copacabana Palace apartamento novo de luxo, andar alto, com belissima vista otima construção com refrigeração em todas as peças, constando de hall, galeria, 2 grandes salões, jardim de inverno em marmore, 4 dormitorios com armarios embutidos e closed, 2 banheiros antecopa, copa e cozinha, 2 quartos de empregada, dependencias e garagem. Todas as peças pintadas a oleo — Informações com Brandon Schiller S. A. Rua Rodrigo Silva 18 — 4.º and. Tel.: 42-0329. 15205 700

COPACABANA — Pronta entrega com 20% de entrada e o saldo até 15 anos. Sendo luxuoso apartamento com saleta, três salas conjugadas em "L" com cêrca de 40 m2, três quartos, dois banheiros sociais em côr, boa cozinha, quarto e W.C. de empregada independentes. Ver à Av. N. S. de Copacabana, 1246 apto. 806 e tratar diretamente com HELVESIO DE GUSMÃO FILHO à Av. Rio Branco, 108 — 17.º andar — sala 1.704 diàriamente. 63030 700

COPACABANA — Apartamento de luxo — Rua Paula Freitas quase esquina da Av. N. S. de Copacabana, entrega imediata, andar alto, lado da sombra, de frente, edifício de primoroso acabamento, um por pavimento, com amplo hall social — 3 salões com jardim de inverno, "toilette" social — chapelaria — 3 grandes dormitórios com armários embutidos — 2 banheiros sociais de luxo revestidos de mármore importado — copa — cozinha — 2 quartos de empregados com banheiro — área de serviço com 2 tanques — garage. Não deixe de ver êste apartamento! — Pagamento com facilidades e financiamento. Informações e visitas com Paulo Pestana de Aguiar — Av. Almirante Barroso, 91 — salas 414-416 — Telefone: 42-6297. 64007 700

2 quartos, sala, saleta, banheiro, cozinha, quarto e W.C. de criada e área de serviço, rua Barata Ribeiro, 503 — apto. 702 — Cr$ 350.000,00 de entrada, Cr$ .... 154.000,00 em 12 meses e Cr$ .. 196.000,00 em 5 anos. Tratar na I. E. L. — Av. Rio Branco n.º 39-11.º andar. Tels.: 43-3100 e 43-3663.

3 quartos, sala, j. inv., varanda coberta, demais dep. e garagem. Rua Barata Ribeiro, 141 — apto. 204 — Cr$ 200.000,00 de entrada — Cr$ 200.000,00 em 4 meses e Cr$ 400.000,00 a longo prazo. Tratar na I. E. L. Av. Rio Branco n.º 39-11.º andar. Tel. 43-3100 e 43-3663.

3 quartos, 2 salas, vestibulo, banheiro, cozinha, dep. de criada e serviço. Rua Anita Garibaldi, 24 — apto. 902 — Cr$ 600.000,00 de entrada e Cr$ 600.000,00 em 5 anos. Tratar na I. E. L. — Av. Rio Branco, 39-11.º andar. Tels.: 43-3100 e 43-3663.

3 quartos, sala, varanda, banheiro, cozinha, quarto e W.C. criada, Rua Barata Ribeiro, 141 — apto. 403 — Cr$ 450.000,00 de entrada e Cr$ 400.000,00 a longo prazo. Tratar na I. E. L. Av. Rio Branco n.º 39-11.º andar. Tels.: 43-3100 e 43-3663.

RUA BARATA RIBEIRO, 503 — 2 quartos, sala, saleta, vest., banheiro com "box", cozinha, dependências de criada e área de serviço. Preços a partir de Cr$ 650.000,00, com parte financiada. Tratar na Imob. Esperança LTDA. Avenida Rio Branco, 39-11.º andar. Telefones: 43-3100 e 43-3663. 58469 700

VENDE-SE OU ALUGA-SE — à Rua Sá Ferreira 25, ap. 301, magnif. apto. de luxo de frente com vista para o mar constando de: 3 salões, 4 quartos, 2 banheiros em cor, copa-cozinha, 2 quartos e WC de criada e garagem — C/ 1 milhão de cruzeiros financiados em 15 anos. Tratar na IMOBILIARIA ESPERANÇA LTDA. Av. Rio Branco 39, 11.º andar — 43-3100 e 43-3663. 58472 700

COMPRO APTO. Domingos Ferreira ou Aires Saldanha, qto. e sala. Pago à vista. Carta, n.º 22.059, neste jornal. Suc. Copacabana. 22059 700

COPACAB. — Grande oportunidade — Por Cr$ 300.000,00, vendo à rua Joaquim Nabuco apart. de quarto e sala, separados, banheiro e peq. cozinha e Cr$.... 150.000,00 finanç. Negocio urgente. Fone 57-4190 e 42-6413. 9524 700

Apto. próprio para o verão a 30 mts. da Av. Atlantica, de frente, lado da sombra, 8.º andar inteiro. Com 2 salas, 3 quartos, vários arms. embutidos, garage e amplas dependências. Situado na melhor rua do Pôsto 5. Preço Cr$ 1.350.000,00. Infs. na rua Uruguaiana 118 s/808/9. Tel. .... 43-4436. Sr. Dilo. 7713 700

COPACABANA — Apartamentos — Pronta entrega — Vendemos no Edifício "Esmeralda", à rua Toneleiros n.º 146, apartamentos de 4 quartos, 2 salas, 2 banheiros, dependencias completas e garagem. Preços a partir de Cr$ .. 1.330.000,00, com grande facilidade de pagamento. Tratar na PLANIL — Centro, Av. Erasmo Braga, 277-9.º and. Tel. 42-0470 ou PLANIL — Copacabana, rua Barata Ribeiro, esquina de Hilario de Gouveia — Loja, aberta das 10 às 22 horas, inclusive domingos e feriados. 7726 700

COPACABANA — Compra-se terreno em Copacabana. Ofertas para Rua da Assembléia, 104, 10º. andar, sala 1013. Tel. 42-3435.

COPACABANA — GRANDE APARTAMENTO. Pôsto 6. Vendemos para entrega imediata um magnifico apartamento, com 4 quartos, 2 salas, 2 banheiros e as demais dependências por Cr$ 1.800.000,00 com parte facilitada e parte financiada. Tratar com a ADMINISTRADORA WAISMAN LTDA. Av. Pres. Vargas, 446 — 12º. andar, g. 1202.

COPACABANA — POSTO 6 — Vendemos magnifico apartamento em andar alto, com 3 quartos, 2 salas e demais dependências. Entrega em 6 meses. Preço: Cr$ 1.000.000,00 com parte facilitada e o restante financiado. Tratar na ADMINISTRADORA WAISMAN LTDA. Av. Pres. Vargas, 446 — 12º. andar, g. 1202.

COPACABANA — PRONTA ENTREGA — Vendemos no pôsto 2, amplo apartamento para pronta entrega, com 3 quartos, 2 salas, demais dependências e garagem. O apartamento tem 2 banheiros. Preço: Cr$ .... 1.300.000,00 com parte facilitada e parte com financiamento. Tratar com a ADMINISTRADORA WAISMAN LTDA. Av. Pres. Vargas, 446 12º. andar, g. 1202. 64003 700

COPAC. — Vendo com 120 mil cr$ de entrada — Otimos aptos. de frente, novos e vazios, apenas 3 p. andar, sala e quarto separados, banheiro e ampla cozinha — Com 190 em 5 anos — e 70 a combinar — Trata com sr. NOGUEIRA — Tel. 32-6064 e 42-5661. 18637 700

APARTAMENTO — pronta entrega: vendemos com sala de 17 m2, 2 quartos, banheiro, cozinha, 2 varandas e W.C. de empregada — Entrada de 100.000,00 à vista, [illegible] a combinar e o saldo em prestações mensais de Cr$ 4.500,00 — Ver à Rua Siqueira Campos 167 — apto. 407 — Tratar à rua do Catete 248 — com a Construtora SILVA CARDOSO LTDA. — tel. 25-[illegible]. 3730 700

APARTAMENTO — COPACABANA — [illegible] 2 por andar [illegible] da praia, ótimo apto. de [illegible] sala, 2 quartos, cozinha [illegible] de empregada, com área de serviço. Preço Cr$ [illegible] sendo 50 por cento financiados. [illegible] Av. Copacabana 129 — s. 207. [illegible] das 9 às 22 horas, inclusive domingos e feriados — [illegible] 700

APARTAMENTO — COPACABANA — [illegible] de frente [illegible] 2 qtos. Varanda, banheiro [illegible] 700

APARTAMENTOS — Vendo os 2 últimos em magnífico edifício sobre pilotis e com um apartamento apenas por andar, com 3 ótimos quartos, 2 amplas e magnificas salas, com [illegible] de gesso e pintura à óleo, jardim de inverno, área de serviço com tanque, coz. [illegible] e dep. de empregada. Preço Cr$ — [illegible]. Detalhes à rua México, 148, Gr. 1006. Tel. — 42-2577, c/ PAULO C. DOS SANTOS. 13801 700

Edifício LUCCA

RUA DO RIACHUELO — ESQUINA AVENIDA N. S. DE FÁTIMA

CONSTRUÇÃO POR ADMINISTRAÇÃO

VENDEMOS: **APARTAMENTOS**

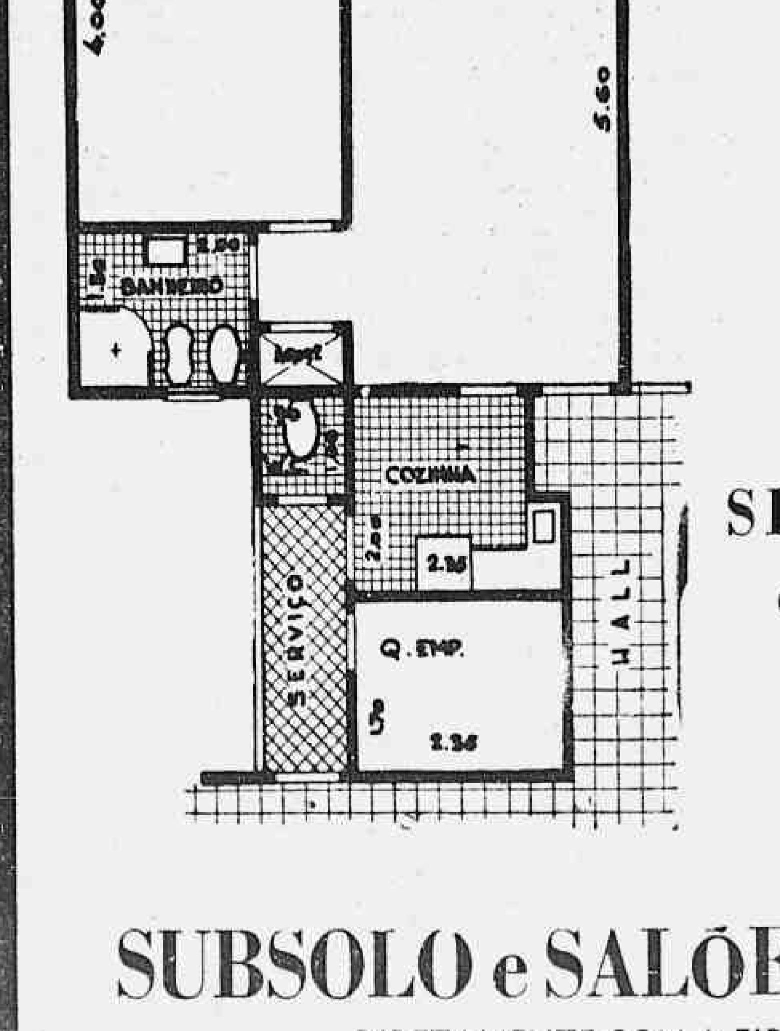

★ SALA 16,80 m2.
★ QUARTO 12,00 m2.
★ BANHEIRO COM BOX
★ COZINHA
★ QUARTO E W.C. DE EMPREGADA
★ ÁREA COM TANQUE

PREÇOS A PARTIR DE

Cr$ 254.500,00

SINAL Cr$ 20.000,00

O SALDO FACILITADO EM 30 MESES

SEM JUROS

LOJAS

SUBSOLO e SALÕES COMERCIAIS

DIRETAMENTE COM A FIRMA CONSTRUTORA

BETON -- ENG. ARQ. E URB. LTDA.

RUA DO CARMO, 6 — GRUPO 704 — TELEFONE 52-0323

APTO. COPACABANA — Vende-se de quarto e sala separados, cozinha, banheiro completo com box, último andar, vista magnífica para o mar, em final de construção. Tratar pelo tel. 27-7816. 28011 700

COPACABANA — Barata Ribeiro, 90 — Ed. Senador Leite e Oiticica — Vendem-se apartamentos de: sala, quarto (separados), quarto de banho completo e pequena cozinha à partir de Cr$ 275 mil — Vendas com os Incorporadores Adures S/A — Indústria e Comércio — Av. Pres. Vargas, 290 — S/710. Tels. 23-1077 e .. 52-0820 — Sr. Simões. 13738 700

COPACABANA — Terreno, plano, de 14 x 27 ms. - foreiro - na rua Pompeu Loureiro - preço de 4 milhões e 200 mil cruzeiros. Sem intermediários. Metade a vista - metade a combinar. Tel. 57-8645. 21129 700

GRANDE OPORTUNIDADE — Vendo urgente na rua Xavier da Silveira n. 20, apto. 403 perto da praia — entrega imediata — Apartamento de frente constando de: 2 salas, 4 amplos quartos e demais dependências, armários embutidos, banheiro de côr e muitas outras benfeitorias — Tratar no local — Preço de grande oportunidade e pagamento facilitado. 13708 700

COPACABANA — Vende-se apartamentos novos, pronta entrega, com 2 quartos, sala, etc. Ver à Rua Constante Ramos 89. Não há financiamento a longo prazo, facilita-se parte. Detalhes com José pelo tel. 27-4952. 3987 700

ATENÇÃO! Vendo os últimos aptos. de alto luxo, em construção sôbre pilotis, no mais fino ponto de Copacabana, na Rua Leopoldo Miguez, Edifício Arco do Triunfo c. vestíbulo, ampla sala, jardim inverno envidraçado, ótimo quarto, banheiro, cozinha c. fogão de 3 bocas, lugar para geladeira area serviço de tanque, quarto e banheiro de empregada. Preço 220.000,00. Sinal somente 20.000,00 e tratar tel. 26-0281. Anita Gelbert. Otimo e raro negócio! Atende-se diàriamente das 9 às 20 horas na Rua Voluntários da Pátria, 221, ap. 503. 025 700

ANDAR APARTAMENTO na praça bem de Copacabana, lado da sombra, longe de bondes, botequins, favelas, cinemas e sem feira livre à porta, 2 salas, varanda de mármore e com vista para o mar através do eixo da rua Xavier da Silveira: 3 quartos indevassáveis, dando para a mata, 2 banheiros principais, copa e cozinha separadas, quarto e banheiro com box para criados; hall social comunicando-se com o de serviço e escadas, permitindo o uso de um elevador quando o outro estiver impedido sem passagem pelo interior do apto.: rêde telefônica para garage e portaria; antenas unificadas para rádio e televisão. Pintura a óleo geral, portas com moldura, ferragens de luxo, basculantes de hiduminio, tacos "Parquê Paulista" (fixo taco) elevadores Otis, azulejos na área de serviços; e na copa, cozinha até o teto, bancas de mármore carrara nas pias, exaustor geral ("Confort Air") Área 205 metros quadrados. Proibição expressa de cães, gatos e papagaio o que constará da escritura de compra. Em construção acelerada por firma que oferece garantia de preço fixo sem reajustamento. Ver à praça Eugênio Jardim 10, e tratar no local ou ao lado no n. 6. Tem financiamento da Caixa Econômica. Será iniciada já, com o mesmo acabamento e neste ponto privilegiado a construção de um edifício com apts. de 450 m2 — super luxo. 7685 700

COPACABANA - Sá Ferreira, 228 - Vende-se apto de frente, em final de const., quarto e sala, sep. por 360 mil crs. Tel. 37-3093. 2600 700

COPACABANA - Vendo na Rua Joaquim Nabuco, 185, os aptos. 506 e 507, com sala separada, quarto, banheiro com caixa d'água e kitch. Preço Cr$ 830.000,00 com sinal de Cr$ 100.000,00. Ve. com o porteiro. Tratar com Milton Magalhães. Av. Erasmo Braga, 255 s/ 404. Tel. 22-6128. 11889 700

AV. ATLANTICA — Compro apto. de frente, c/ 2 salas, 3 quartos, sem intermediários. Tel. 43-0267. 11884 700

PARA RENDA OU MORADIA — Vendem-se os últimos apartamentos de sala e quarto separados, pronto para serem habitados, à Rua Buarque de Macedo, 8. Ver no local. 8342 900

COPACABANA — Vendo apto. de frente, em final de construção, c/ saleta, sala, 2 quartos, cozinha, banheiro com box, área de serviço c/ tanque e banheiro de empregada. Preço 512 mil cruzeiros com financiamento e facilidades — Tratar com JUVENCIO BARRETO JR. - Rodrigo Silva, 18 - 10º andar, grupo 1.005. Tel. 22-7226. 24105 700

COPACABANA — Vendo apartamento de frente, com sala e quarto conjugados, banheiro, cozinha e quarto empregada. Tratar c/ MILTON MAGALHAES. Av. Erasmo Braga, 255, s 404. Tel. 22-6128. 11891 700

COPACABANA — Vende-se apto. vazio. Ocupando todo o 2º. pav. área de 210 m2, com 4 qtos. 2 s., 3 banheiros, dependências para empregada, garagem — Ver a Rua Barata Ribeiro 286. Preço Cr$ 1.500.000,00 com 80 por cento em 10 anos e o restante a combinar. Mais detalhes pelo tel.: 37-9748. 26011 700

MARAVILHOSO APTO. — Suntuoso predio acabado de construir — local 100 por cento socegado e residencial — 1 por andar, lado da sombra, hall, vestíbulo, 2 salões, luxuoso jardim de inverno, 4 ótimos dormitórios com armarios embutidos, 2 banheiros em cor, belíssima copa-cozinha, magnífica área de serviço com 2 quartos de criadas, garage com box privativo, acabamento esmerado. Preço Cr$ .. 2.800.000,00 com pagamento a combinar — Tratar na Organização Guedes Ltda. — Av. Copacabana 129 — S. 207 — diariamente das 8 às 22 horas inclusive domingos e feriados — Tel. 57-0069 — Pode ser visto hoje. 7736 700

LUXUOSO APTO — Suntuoso predio novo — 1 por andar, lado da sombra pronta entrega — hall, vestíbulo, 3 ótimos salões, formando maravilhoso conjunto para recepção, jardim de inverno em marmore, sala de costura, galeria, 3 amplos dormitórios com armarios embutidos, 2 banheiros em cor, copa, cozinha, dep. de criadas, garage com box privativo — Preço Cr$ 2.300.000,00 com grande financiamento e facilidades — Tratar na Organização Guedes Ltda. — Tel. 57-0069 — Diariamente das 8 às 22 horas — Inclusive aos domingos e feriados — Pode ser visto hoje — Tel. 57-0069. 7739 700

COPACABANA — Vende-se ou troca-se por apartamento menor, o apartamento n. 1201 do Edifício Martinica, na Av. Prado Junior 181, composto de 3 quartos, salão, 2 banheiros sociais, cozinha dependencias de empregados — Negócio direto com o proprietário pelo telefone 32-2126. 18847 700

APARTAMENTO 4 QUARTOS — Copacabana - Ipanema. Vendo, 10.º andar — (1 por andar), Rua Gomes Carneiro, esquina, com todas as peças de frente, para rua. Cr$ .... 1.500.000,00. Financio 50%. Corretor UTINGUASSU, Rua da Assembléia, 104, sala 311, fone 32-6442. 11946 700

GRANDE OPORTUNIDADE — Em predio novo, acabado de construir, à Rua Viveiros de Castro, 66, 6.º andar, de frente, pôsto 2, a 200 metros da praia, vendo, apartamento de 2 quartos, 1 sala, quarto de empregada, varanda, cozinha, quarto de banho, área com tanque e etc. Preço Cr$ 500.000,00, sendo 400 mil à vista, e os restante 100 mil, em 90 dias. Corretor UTINGUASSU — Rua da Assembléia, 104, sala 511, fone: 32-6442. 11947 700

POSTO 3 COPACABANA — Motivo viagem urgente, vende-se pensão. Casa estilo Bungalow, com jardim, grande quintal, garage, grande casa. água de reserva a qual nunca falta, está toda alugada, da muitas refeições avulsas e marmitas, ótima renda. Tratar a ver Rua República do Perú 33. 15719 700

VENDE-SE — Apartamento com sala, 2 quartos, banheiro, cozinha e dependências de empregada, à rua Carvalho de Mendonça, 24 — Cr$ ...... 550.000,00, sendo metade à vista. Procurar o porteiro Lourival. Informações pelo tel.: 37-1207. 22007 700

COMPRA-SE — em Copacabana, preferência Pôsto Seis, em edifício novo ou bem conservado, lado da sombra, andar médio ou alto, apartamento de frente com uma sala, dois quartos, banheiro completo, copa-cozinha, quarto e banheiro de empregada e garage, desocupado, pronta entrega ou máximo trinta dias. Telefonar dias úteis para 32-5265. 14535 700

TERRENO — 15x24,50 — 4 pavimentos — Cr$ 1.650.000,00 — Ver junto ao n.º 66, Rua Decio Vilares — Frente Praça Bairro Peixoto — Proprietario: 47-6984. 13842 700

SUPER LUXUOSO APARTAMENTO — 1 por andar pertinho da praia, 400 m2, andar alto, pronta entrega — Tôdas as peças de frente com 3 amplos salões, 5 grandes dormitórios c/ armários, 3 banheiros em mármore — grande copa, e cozinha com armários — 2 quartos e banheiro de criados e garagem — Preço 4.500.000,00 chaves com Silveira — Tel. 49-0872 pode ser visto hoje. 28096 700

COPACABANA — Rua Leopoldo Miguez n. 140 — Edifício sôbre pilotis, com dois apartamentos por andar. — Vendem-se os últimos apartamentos com três quartos, grande sala, dois banheiros sociais, ampla cozinha, dependências para empregada e área de serviço com tanque. Dependências amplas, com iluminação e ventilação perfeitas. Tratar diretamente com os construtores. — S. BATALHA, MIRANDA & CIA. LTDA. Av. Franklin Roosevelt, 39 — 8º andar, salas 602 a 604 — Tel.: 52-3938. 13832 700

MARAVILHOSO apto. 1 por andar suntuoso edifício andar alto, local sossegado, lado sombra, com 2 grandes salões, 4 amplos dormitórios, com armários, 2 luxuosos banheiros em côr grande copa, e cozinha, com armários, 2 quartos e banheiro de criados e garagem com box — Preço ...... 2.800.000 — Chaves com SILVEIRA — Tel. 49-0872 — pode ser visto hoje. 28095 700

GRANDE e luxuoso apto. 1 por andar, pôsto 6, prédio novo rua sossegada, lado da sombra pronta entrega andar alto com 3 amplos salões, grande varanda envidraçada, 3 enormes dormitórios, com armários, 2 luxuosos banheiros, copa e cozinha, muitos armários, 2 quartos e banheiro de criados e garagem com box — Preço 2.500.000,00 com financ. e facilidade — Chaves com Silveira Tel. 49-0872 pode ser visto hoje. 28094 700

COPACABANA — Vendo aptos. mobiliados, forrados a carpet, c/ 1 sala, 2 qtos., armários e Kitchnete. Preços 600 a 700.000,00 c/ facilidade de pagamento. Tratar c/ RUFINO C. FERNANDES — Av. R. Branco 173 — 8º — S/ 807 — Tels.: 42-1280 ou 52-3795. 18868 700

COPACABANA — Vendem-se aps. novos, em edifício de 7 aptos. — 4 pavimentos, sôbre pilotis de ótima construção. O edifício compõe-se de 7 aps. apenas. Facilita-se o pagamento, prazo e condições a combinar. — Preços a partir de Cr$ 480.000,00, podendo ser ocupados desde já. Longe do mar e perto da vegetação, bom oxigênio. Lugar silencioso. Perimetros: Rua Toneleros, Rua Santa, Rua Lacerda Coutinho — Tratar na Organização Técnica Norma Ltda. — Diretor: Antonio José Cepeda. Rua do Carmo 71, salas 801 e 802. 13847 700

COPACABANA — Vendo apto. pequeno de quarto banheiro e Kit, na Av. Prado Júnior 335. Preço .... 250.000 c/ 100 de entrada. Ótimo para renda. Tratar no local com Juarez. 28087 700

COPACABANA — Vende-se próximo ao Arpoador, apartamento de sala, quarto, cozinha e banheiro, a partir de Cr$ 360.000,00. Tratar à Rua São José, 50 s/ 1302 — Tel.: 52-2613 com sr. Darcy ou Zemir. 28100 700

COPACABANA — Vendo apartamento de 2 salas, 3 quartos e demais dependências, com pequena entrada, parte facilitada, e parte financiada. Tratar à Rua São José, 50 s/ 1302 — Tel.: 52-2613 com sr. Darcy ou Zemir. 28089 700

COPACABANA — Vendo apartamento duplex de luxo tendo no 1º andar hall de entrada, 2 grandes salas, saleta de almôço, cozinha, varanda de frente e de fundos, banheiro social e dependências de empregada. 2º andar tem escada em mármore, 4 quartos, 1 banheiro social e 1 banheiro simples e varanda espaçosa. Armários embutidos e garage. Preço Cr$ 2.300.000,00 com 50% financiados. — Tratar à Rua São José, 50 s/ 1302 — Tel.: 52-2613 — Darcy ou Zemir. 28110 700

COPACABANA — GRANDE OPORTUNIDADE — Vendemos, próximo à avenida Atlântica, em edifício de 2 apartamentos por andar, maravilhoso apartamento de frente, 6.º pavimento, pronta entrega, com "hall" com bar embutido, 2 grandes salas, jardim de inverno, 3 amplos quartos com varanda envidraçada, lavatorio, espaçoso banheiro em côr, cozinha em estilo americano com exaustor, armários embutidos e fogão de 6 bôcas, quarto de empregada com armário embutido e banheiro com box, grande área de serviço envidraçada e tôda azulejada. Fino acabamento, pintura a óleo em tôdas as peças, portas decoradas, sendo de entrda social em ferro e bronze. Acompanha a venda 2 lindos lustres de cristal da Boêmia e 4 lanternas de cristal da Bahia. Preço: Cr$ 1.350.000,00, com entrada de Cr$ 300.000,00, parte a combinar e o restante financiado. — Tratar na IMOBILIARIA LIF, LTDA., Av. N. S. Copacabana, 661, 2.º andar, grupo 201. Tels. 37-4635 e 57-4515. Atendemos diàriamente, inclusive aos domingos, até às 20 horas. No centro: Rua 7 de Setembro, 66, 12.º andar, sala 1206. Tel. 22-9392. 6895 700

COPACABANA — RARA OPORTUNIDADE — Vendemos ótimos apartamentos no Pôsto 6, em rua transversal à Praia, com boa vista, de frente, com quarto, sala, banheiro e cozinha. Prédio em final de construção, para ser entregue breve — Preço e condições de rara oportunidade: de Cr$ 170.000,00 a Cr$ ...... 250.000,00 com peq. entrada e o restante diretamente financ. em 10 anos. Tratar diretamente com os proprietários na Imobiliária LIF, LTDA. — Av. N. S. Copacabana, 661 — 2º andar — Grupo 201 — Tels.: 37-4635 e 57-4515. Atendemos diàriamente, inclusive aos domingos até às 20 horas. No centro: rua 7 de Setembro 66 — 12º. andar, sala 1206 — Tel. 22-9392. 6894 700

COPACABANA — Vendo p. entrega bom apto, sala, 2 quartos, banheiro, cozinha, peças amplas de frente, à Av. Copacabana, pôsto 2, preço Cr$ .... 480.000,00, entrada Cr$ 100 mil e o restante a combinar. Outro sala, 2 quartos, qto. de banho, dep. emp. varanda e todos os requisitos, peças amplas de frente, preço Cr$ 550.000,00. Tratar à Av. N. S. Copacabana n. 202 — 1.º andar s. 8 Alvim — Telefone .... 37-8099 das 9 às 12 e das 15 às 18 horas. 6845 700

COPACABANA — Vendo excelente apartamento de frente, junto a Praça Eugênio Jardim, com conjunto sala (26 m2), 3 quartos (media 15m2), armarios embutidos, garage, etc. — Considero troca do apartamento por outro maior (2 s. 4 q. ou 3 s. 3 q.), entrando com diferença em dinheiro — Tel. 37-6105 depois das 17.00 horas. 13796 700

COPACABANA — Vendo apto. de luxo com grande living, sala de jantar, jardim de inverno, em marmore estrangeiro com bar, saleta em marmore, 3 quartos, cozinha americana, dependencias de empregada e garage — Agua quente central. Todo pintado a óleo, sancas, armarios embutidos, decoração Leandro Martins — Preço Cr$ 1.500.000,00, sendo 850 mil a vista — 145 mil financiados pela Caixa Econômica e 355.000,00 financiados pelo proprietario ou a combinar. Tratar com Guimarães. Fone 22-9343. 13844 700

COPACABANA - Vendo na Avenida Copacabana, Posto 6 apto. de frente com entrada, 2 varandas envidraçadas, 2 salas, 2 quartos c/ armários embutidos, cozinha, quarto e W. C. de empregada e área com tanque. Milton Magalhães. Av. Erasmo Braga, 255, apto. 404. Tel: 22-6128. 11890 700

COPACABANA — Terreno — Vende-se à Rua Gomes Carneiro, 84 (trecho sem bonde) perto do Arpoador. Planta aprovada. Livre para construir com 13,00 ms. de frente por 37,00 ms. de fundos — Tratar com os proprietários à Rua Mayrink Veiga, 28 — 2.º andar — sala 7 — Telefone 43-8715 — 43-4071 — .. 43-9992. 11881 700

COPACABANA — Constante Ramos 97 terceiro andar de frente, lado da sombra, vende-se pronta entrega com 3 quartos, 1 sala, 3 varandas e tôdas dependências empregada em edifício de apenas seis apartamentos com boas áreas coletivas. Preço 860.000,00 sendo 635.000,00 em 20 anos, 10% a vista, 10% em 6 meses, 5% em 12 meses aceitando-se também 15% em automóvel e 10% a vista. Ver no local das 10 às 17 horas. 23025 700

EDIFÍCIO "DOM ARMANDO" Construtora Canadá S.A. — No mais "chic" e aristocrático ponto de Copacabana (entre a praia do Arpoador e Pôsto 6) — Rua Joaquim Nabuco 177-179 — Local 100% residencial — Distinção e conforto. Edifício com ampla e suntuosa entrada, playground com parque infantil — Espaçosa garage no subsolo, saída, entrada e manobra fácil — Amplos reservatórios dágua — Apenas 2 apartamentos por andar em cada lado. Apartamento de frente com tôdas as peças principais iluminadas diretamente, constituido de: 2 magníficas salas — Passagem com armário rouparia — 3 esplêndidos dormitórios com armários embutidos forrados e ponto de calefação — 2 banheiros sociais, box, azulejos em côr, louça porcelanizada, pinturas a esmalte, pisos em mosáico, etc. — Saleta de almôço, paredes azulejadas, piso em mosáico — Magnífica cozinha com fogão de 4 bôcas e exaustor, pias duplas em banca de granito polido, paredes azulejadas, pintura a esmalte, piso em mosáico — Ótima área de serviço com tanque em azulejos e mármore, paredes azulejadas, pisos em mosáico. Pinturas a óleo em côres modernas. sancas decorativas em tôdas as peças — Venezianas em duro-alumínio — Ferragens e metais de luxo — Tradicional acabamento "Canadá" — Valor (inclusive garagem) Cr$ .... 1.600.000,00 parte facilitada e parte financiada. Detalhes, informes no local com o sr. Oliveira Navarro, rua Joaquim Nabuco 177/179 Ap. 701, de 8.30 às 11 e de 13 às 16 horas. Nota: Possuimos no mesmo edifício um excepcional apartamento com 2 quartos, 2 salas, sala de almôço, 2 banheiros etc., com 130 m2, por Cr$ 1.250.000,00. 64264 700

EDIFICIO YANKEE — Av. Copacabana 750. Em frente ao Cine Metro — Vendem-se os ultimos apartamentos de quarto e sala separados e quarto e sala conjugados para fins comerciais e residenciais. Preços: Cr$ 225.000,00 com 10% de sinal. Obra adiantada. Tratar diretamente com o incorporador J. M. SORAGGI — Av. Nilo Peçanha, 155, sala 427 — 4.º andar — Tels. 42-2027 — 52-3254. 58473 700

COPACABANA - OPORTUNIDADE - Passa-se contrato de 2 apartamentos de 2 salas, 2 quartos e demais dependencias. — Ambos no 7.º pavimento. Obras na 6.ª lage. Tratar pelo telefone 32-5958, c. Sr. Rola. 64148 700

R. DOMINGOS FERREIRA — Vendem-se magnificamente situados com vista para Avenida Atlântica apartamentos prontos no n.º 32 desta rua. Sala envidr. 3 qtos., b.º, garagem e playground. Preços desde Cr$ 950 mil e Cr$ 700 mil. Tratar diretamente com o proprietário e construtor dr. Marcos. Tel. ... 23-4362. Rua Mayrink Veiga, 4. 60928 700

POSTO VI - Vende-se magnífico apartamento de 230m2, c.: Saleta, living, sala jantar, jardim de inverno, copa-cozinha, galeria, dois banheiros, quatro quartos com armários embutidos e dependencias. Prédio de luxo, acabamento moderno com pilotis e garage. Ver à Rua Raul Pompéia, 99, apartamento 101. Preço dois milhões e duzentos mil cruzeiros com 80% financiados. Tratar diretamente com o construtor e incorporador Dr. Marcos, tel. 43-9990 ou à Rua Mayrink Veiga, 4, 11.º andar. 63611 700

APARTAMENTO 350,00m2. Copacabana, Vendo, 3.º andar, pôsto 5, com 2 frentes: Jardim de inverno, 4 salas ligadas entre si, 4 grandes quartos, escritório, sala de almoço, copa-cozinha, garage, inúmeros armários embutidos, etc. Informações só pessoalmente. Preço Cr$ 2.800.000,00. Financio 50%. Corretor UTINGUASSU, Rua da Assembléia, 104, sala 511, fone 32-6442. 11945 700

AVENIDA ATLANTICA — Compro apartamento de frente, com garage, de preferência no Leme até Cr$... 1.300.000,00, pagando 50% à vista e o restante financiado. Informações para o Sr. Toledo. Telefone 42-7089. 25003 700

AV. ATLANTICA — Apto. de luxo. Entrega em 4 meses. Frente p. o mar c. 3 salões, 4 qtos. etc. Preço 2.800.000,00 s. financ. Tel. 43-0267. 11882 700

COPACABANA — P. 5. Vendo 10 pavimentos, terreno com 16,50 x 40,00. Entrega imediata. Vou pessoalmente escritório pretendente dar outros detalhes. Rufino C. Fernandes, Av. Rio Branco 173, 8.º s. 807, tels. 42-1280 e 52-3795. 62354 700

COPACABANA — TERRENO — Vende-se no Bairro Peixoto junto a praça ótimo terreno de 18 x 30 bem localizado. Trata-se diretamente com proprietário. Tel.: 22-0022. 24067 700

AV. ATLANTICA — Vende-se o apt. 801 da Av. Atlantica, 2788 (um por andar), com 5 salas, quatro quartos, 2 banheiros de marmore, 2 quartos de empregada, copa, cozinha, grande serviço, garagem: Cr$ 2.900.000,00. — Ver no local e tratar pelo telefone 37-4026. 20128 700

COPACABANA — Otimo apartamento — entrega imediata — Vende-se à rua Assis Brasil, de frente, 2 por andar, com 2 salas, 4 quartos, 2 banheiros, copa, cozinha, dependencias para criada, área e garage — Armarios embutidos — Preço 1 milhão e 550 mil — Avenida Almte. Barroso 90 — sala 201. J. C. FARIA — Telefone — 42-4978 e 22-7936. 28114 700

EDIFÍCIO DOM ARMANDO — Construtora Canadá S.A. — Distinção absoluta — Conforto máximo — Acabamento excepcional de super-luxo — Aproveite esta rara oportunidade — 130 metros quadrados por apenas Cr$ ..... 1.250.000,00 inclusive garagem — Junto a praia mais elegante do Rio, Arpoador — Apartamento de frente com iluminação direta — Luxuosos armários embutidos — Pintura total a óleo em tôdas as peças — Sancas decorativas em tôdas as peças — Copa, Cozinha e sala de almôço azulejadas em 2 côres, até os tetos — 2 Banheiros sociais — Dormitórios amplos e arejados — Grande living com todo o piso em mármore estrangeiro de 2 côres — Esplêndida e espaçosa área de serviço com as paredes azulejadas — Ferragens, metais, persianas de alto luxo — Louças porcelanizadas — Bom quarto de empregada com banheiro com bidet e água quente e fria — Pias duplas na cozinha — Realmente um esplêndido apartamento para família de muito bom gôsto. 2 salas, 2 grandes dormitórios, 2 banheiros, sala de almôço, copa cozinha. Área de serviço, quarto e banheiro de empregada — Entradas independentes — Pagamento facilitado e financiado — Diretamente no local apto. 101 com Oliveira — Rua Joaquim Nabuco 177/179. 62562 700

COPACABANA — LIDO — Otimo negócio — Vende-se para entrega imediata, esplendido apartamento composto de 2 ótimas salas, 3 amplos dormitórios, demais dependencias, inclusive de empregada. Preço 850.000,00 com parte facilitada e financiada — Detalhes e visitas com ENIR LTDA. exclusivamente. Tratar à rua do Ouvidor 86, 5º and. ou pelo Tel. 58-2991. 5739 700

COPACABANA — Faltando sómente 3 apts. para serem vendidos, estamos liquidando os restantes de saleta, 2 salas, 3 grandes quartos, 2 banheiros, côpa-cozinha, quarto e banheiro de empregada, área de serviço c/ tanque de mármore, em prédio de 12 pavimentos s/ pilotis com apenas 2 apts. por andar. Local: Rua Paula Freitas nº 44 próximo da praia. Preços à partir de 905 mil cruzeiros. (Fórmula à combinar). Entrega prevista para 8 meses. Informações diretamente com a firma proprietária e construtora ARY C. R. de BRITTO com o SR. FRANCISCO TORRES pelos fones: 52-4432 e 42-1798. 16346 700

COPACABANA — Vende-se ótimo apartamento, com quarto, sala e kit. Ver à rua Paula Freitas, 66, apto. 907. — Tratar na EBIL - Empresa Brasileira de Imóveis, S. A., sita à rua Senador Dantas, 74, 12.º andar, ou pelo telefone 52-9059, das 9 às 12 e das 14 às 18 horas. 9495 700

COPACABANA — Vendo luxuoso apartamento de frente com duas salas, três quartos, dois banheiros, sala de almoço copa-cozinha e dependencias completas de empregadas, armarios embutidos, garagem, totalmente pintado a óleo. Preço Cr$ ... 1.550.000,00 sinal Cr$ 550.000,00, Cr$ 1.000.000,00 em 7 anos 12% a. a. — Direto pelo tel. 37-8441 sr. Luiz Carlos. 26144 700

AV. ATLANTICA — Pôsto 6 — Vende-se apartamento de frente, de sólida construção, com saleta, sala, 3 quartos, banheiro em cor, cozinha, área, quarto e banheiro de empregada tem 4 janelas e 1 varanda para Av. Atlantica e 2 grandes janelas para rua lateral. Armários embutidos nos 4 quartos. Preço: Cr$ 300 mil em hipoteca da Caixa Econômica, tabela Price 800 mil a vista e 300 mil a combinar. Trata-se exclusivamente com o proprietário. Tel.: 27-2371. 21131 700

APTOS. - Copacabana - Pôsto 6 — Vendo, prontos para ocupar e novos. O 8º pav. do Edif. à rua Sá Ferreira 152, constando de 4 ótimos aptos. de sala, var., 3 qts., coz., banh. e box, garage, dep. completas. Ótima construção e iluminação. Visitem o porteiro. - Preço total, Cr$ .... QUIAS ROCHA - R. 7 de Setembro UIAS ROCHA - R. 7 de Setembro 65 - S. 21 - Tel. 42-0279. 24044 700

APTOS. — Copacabana - Pôsto 6 - Ótima rua. Vendo prontos e novos à Rua Sá Ferreira 152, 8º pav. de frente ótimo apto. c/ sala, var., 3 qts., banh. e box, coz. dep. completas, garage. Ótima construção e iluminação. Preço Cr$ 820.000,00. - Diret. c/ MALAQUIAS ROCHA - R. 7 de Setembro 65, s. 21 - Tel. 42-0279. 24043 700

ANITA GARIBALDI - Vendem-se no início desta rua tranquila e estritamente residencial, em moderno edifício sôbre pilotis, dois confortáveis aptos (de fundos, mas muito claros e arejados) com duas salas, vestíbulo, jardins de inverno, três quartos, banheiro em cor e demais deps. Dois aptos. por andar. Andares elevados. Base Cr$ 1.050.000,00 cada. Tel. (de manhã ou à noite): 57-7915. 2999 700

COPACABANA — Vende-se, para entrega em 20 dias, os magníficos apartamentos à Rua Edmundo Lins nº. 31 (paralela a Rua Barata Ribeiro), prédio sôbre pilotis com jardins, um apto. por andar, compostos de: Duas amplas salas pintadas a óleo e ornamentadas com sancas, três ótimos quartos com armários embutidos, sala de almoço, cozinha, banheiro com box (louça e azulejos em côr), área de serviço e tanque revestidos de azulejos, quarto e W. C. para empregada. Preços ainda de incorporação com grande facilidade de pagamento. Ver no local e tratar diretamente com a firma proprietária à Rua México 148 — sôbre-loja — sala 101, tel. 22-1192. 62850 700

COPACABANA — Rua Barata Ribeiro 427 — Vendo apartamento em final de construção em 3 quartos 1 salão, 2 banheiros sociais etc. Construção própria e a terminar dentro de 10 meses. Cr$ 730.000,00 — sendo Cr$ 353.745,00 a vista, Cr$ 128.000,00 — a combinar e o restante durante a construção. Ver o apto. 402. Tratar com SANTOS — Av. Rio Branco 128 —s/ 1513 — fone 52-7660. 6883 700

COPACABANA — Edfº. Ile de France — Rua Prado Júnior — Vendo apto. com quarto e sala separados, banheiro e cozinha e duas varandas para os fundos. Cr$ 420.000,00 sendo Cr$ 100.000,00 — financiados e o restante a combinar. Tratar com SANTOS. Av. Rio Branco 128 — s. 1513 — fone 52-7660. 6881 700

AV. N. S. DE COPACABANA — Vende-se em esplêndido local no Pôsto 2, um apartamento de quarto e sala conjugados, jardim de inverno, banheiro completo e Kit. por Cr$ .. 315.000,00 com as seguintes facilidades: Cr$ 65.000,00 de entrada, ... 10.000,00 em julho, 10.000,00 em jan. de 57, 55.000,00 em 20 prestações de 3.000,00; (esta alugado por 3.000,00 — inquilino pontual zeloso e com garantia). O saldo financiado pela tabela price: apenas Cr$ 2.154,70 por mes. Tratar com o proprietário à Rua Evaristo da Veiga 35 ap. 1012 (10º. andar) das 18 as 20 horas diariamente, mesmo sab. e domingo. (Ed. da Exposição Senador). 6885 700

COPACABANA — Terreno Posto 6 — Vendo no melhor ponto da Rua Bulhões de Carvalho, medindo 11x33 — Preço: Cr$ 3.500.000,00. sendo 50% a vista e 50% a combinar. Informações com o sr. Nelson Magalhães. Telefone: 47-0101. 11988 700

VENDEMOS à rua Sá Ferreira, magnífico apto. frente, 2º pav., com 2 salas, 3 quartos, 2 banheiros sociais, copa, cozinha, dependencias criados e garagem — Todo pintado de novo — Alcides de Moraes & Cia. Ltda. — Av. Rio Branco 128, 16.º andar, sala 1601. 24062 700

COPACABANA — Pôsto 4 — Vendo o último apto. para entrega imediata com jardim de inverno, salão de 18m2 ótimos quartos, banheiro completo com box, boa cozinha, área de serviço com tanque, quarto e WC de empregada, garage. Prédio construído sôbre pilotis, com ganifico hall de entrada. Novo ainda não habitado. Tem 92m2 de área. Ver com o porteiro sr. Brito à Rua Edmundo Lins, 28 apto. 202. Esta rua é a primeira paralela a Barata Ribeiro, para quem sobe Figueiredo Magalhães.

COPACABANA — Pôsto 2 — Quase em frente à rua Duvivier. Rua Barata Ribeiro, 160, em início de construção, vende-se aptos., magníficos com jardim de inverno, sala e quarto separados, banheiro toilete, independente, cozinha com lugar para geladeira e fogão com 4 bocas, área de serviço com tanque, quarto para empregada e WC. É realmente um apto. confortável que atende a tôdas conveniências do morador. Garantia absoluta do preço. Incorporação e financiamento de RODOLPHO DE PAOLI. Construção da Construtora Predial De Paoli Ltda. Preço desde 450.000,00 e 480.000,00 com pequeno sinal, parte facilitada durante 30 meses e Cr$ 180.000,00 financiados em 5 anos. Plantas, informações e vendas diretamente com RODOLPHO DE PAOLI - Av. Rio Branco 151, grupo 1612. Tel. 52-6213 e 32-3635.

COPACABANA — Pôsto 4 — Vendo a poucos metros da praia — Rua Domingos Ferreira 130, quase esquina de Santa Clara, com jardim de inverno sala, varanda 2 quartos, banheiro, cozinha dependencias completas. Entrega em 6 meses. Construção da Construtora Predial De Paoli Ltda. Preço Cr$ 570.000,00 com muita facilidade de pagamento e financiamento. Ver no local o apto. n. 1004 e tratar com RODOLPHO DE PAOLI à Av. Rio Branco 151, 16º andar, grupo 1612. Tel. 52-6213 e ...... 32-3635.

COPACABANA — Av. N. S. de Copacabana, 1181, apto. 1.204 de frente, vendo com 3 quartos, armarios embutidos, jardim de inverno, sala, dependencia completa e garage. Preço Cr$ 900.000,00 a combinar. Tratar com o proprietário RAUL DE PAOLI. Av. Rio Branco 151, 16º andar, grupo 1612. Tel. 52-6213 e 32-3635. 62848 700

VENDO APTO — Av. Prado Junior, de frente, mobiliado com telefone — Preço a vista 400.000,00 — Entrega imediata — Fone 57-0625. 29030 700

COPACABANA — Pôsto 6 — Vendo apto. hall, living, jardim de inverno, 2 ótimos quartos, banheiro, grande cozinha, quarto e banheiro de empregada, área com tanque, edifício de 4 pavimentos com 2 elevadores. Rua Antônio Parreiras. Cr$ 650 mil, pagamento a combinar. Tratar telefones 42-2454 e 32-4892. 18641 700

COPACABANA — RUA EDMUNDO LINS n. 20 — Vende-se o apartamento n. 403 dêste edifício, acabado de construir, com quarto e sala separados e demais dependências, todo pintado a óleo. Parte do preço financiada em 5 anos. Tratar com o sr. Gomes à Av. Franklin Roosevelt, 39 — 6º. — salas 602 a 604. Tel. 52-3938. 13829 700

COPACABANA — Vendemos apto. de frente, proximo à Praça Cardeal Arcoverde, no pôsto 3, com sala, 2 dormitórios, banheiro, cozinha, WC de empregada e área com tanque — em edifício novo de 3 andares. Preço Cr$ 380 mil à vista. Ótimo para renda com aluguel bastante compensador. Tratar com a EMCOFE à rua Francisco Serrador, 90, 12º., grupo 1202 — Fone 32-7280. 28091 700

COPACABANA — Vendemos à Av. Prado Júnior, 298, aptos. de frente e fundos em andares elevados, coz. grande, WC de empregadas e área c/ tanque. Edifício novo para pronta entrega. Preço a partir de Cr$ 390 mil com 100 mil de entrada e grande parte financiada em 10 anos pela Caixa. Ótimo para renda, dando aluguel até de Cr$ 4.500,00. Tratar com a EMCOFE à rua Francisco Serrador, 90, 12º., grupo 1202, fone 32-7280. 28088 700

COPACABANA — Vendemos à rua Felipe Oliveira apto. de sala, 2 qtos., banheiro, cozinha e dependências de empregadas em edifício de 2 aptos. por andar — novo para pronta entrega. Preço Cr$ 650 mil com 250 mil de entrada e o saldo em 7 anos. Tratar com a EMCOFE à rua Francisco Serrador, 90, 12º., grupo 1202, fone 32-7280. 28090 700

COPACABANA — Vende-se um apto novo a 50 metros da Av. Atlântica com 3 quartos e 2 salas, banheiro, copa, coz. área e dep. de empregada, preço 1.200,00, sinal 300.000, e ... 200.000, na promessa de venda e o saldo a combinar. Tratar diretamente com o proprietário. Tel: 57-5230 ANTONIO. 6844 700

COPACABANA — Apartamentos de frente, localização privilegiada, em centro de grande terreno, arquitetura moderna, formando belíssimo conjunto, indevassável, composto de ótima sala e 2 quartos, com armários embutidos, copa, cozinha, banheiro com box, grande área de serviço com 2 tanques, quarto e banheiro de empregada com box. Rua Barão da Tôrre, 42 (Praça Gen. Osório), pertíssimo das praias de Ipanema, Arpoador e Pôsto 6. Entrada de Cr$ 62.000,00 e o restante financiado e facilitado. Também apartamentos de três quartos, sala e vestíbulo, com Cr$ ... 86.000,00 de entrada. Informações e vendas exclusivas com EMACO, Ltda., Rua da Assembléia, 51 — S/loja — Grupo 201 — Tels. 42-8205 e 42-5531. 63948 700

COPACABANA — Vendem-se, a partir de Cr$ 560 000,00, apartamentos de 2 quartos e sala. Pôsto 4 — Em privilegiada localização: Rua 5 de Julho, 343/347, vendem-se em construção, ótimos apartamentos de sala com varanda, 2 quartos (1 c/varanda), ampla cozinha, banheiro completo com box, área de serviço com tanque, quarto e dependências de empregada e área para automóveis, a partir de apenas Cr$ ... 560.000,00 com pequeno sinal, parte facilitada durante a construção e o restante financiado. Preço fixo, sem reajustamento. Fôro remido, sólida e esmerada construção sôbre "pilotis" com "play ground". Entrega em 18 meses. Incorporação e construção do engenheiro José Mizrahy. Informações e vendas: Hélio Aguiar — Rua México, 74-8.º andar, sala 802 ou com José Mizrahy, Av. Nilo Peçanha, 26 — Grupo 1008/1010 — Tels. .... 22-1323 e 52-6667. Informações e vendas também no local, diàriamente até às 22 horas, inclusive aos domingos. Tel. 37-2717. 63947 700

LIDO — Vendem-se dois magníficos e amplos apartamentos prontos de dois por andar em edifício de luxo com pilotis e garage, constando de duas salas, tres quartos, dois banheiros e todas as dependencias. Preços Cr$ 1.150.000,00 e Cr$ 1.230.000,00 com 60 por cento financiados. Ver a Avenida Prado Jr. 165 e tratar com o proprietario e construtor Dr. MARCOS pelo tel.: 43-9990 ou a R. Mayrink Veiga 4. 60921 700

TERRENO PARA INCORPORAÇÃO — Av. Prado Junior, próx. à Av. Atlantica — Vendo magnífico terreno p entrega imediata c 27,20 m. x 45m. Preço: Cr$ 24.000.000,00 c sinal de Cr$ 12.000.000,00 e o restante em apartamentos. Tratar c M. Filler. — Av. Rio Branco, 106 8, sala 710, tel.: 22-0020, srs. Moysés ou Bernard. 34559 700

COPACABANA — Vendem-se os últimos apartamentos à Rua Bolivar n.º 178, Esquina da R. Pompeu Loureiro, em prédio sobre pilotis. 2 por andar, de frente, em final de construção, com acabamento de 1.ª, constando de Living, 3 quartos, 2 banheiros sociais, copa-cozinha e dependências. Vêr no local com o Apontador. Aptos. nºs. 102, 502, 602 e 1002. Tratar com FONSECA, ALBUQUERQUE & CIA. LTDA Rua São José, 50, 9.º, grupo 902. Fones: 22-5834 e 32-7865. 34560 700

APARTAMENTO — COPACABANA — Vende-se magnífico apto. em Edifício de um por andar, perto da praia andar alto, tendo 2 salas, 3 quartos com arm. embut. banheiro em cor, copa-cozinha, dependencias comp. de empregadas com 2 qtos. grande área de serviço e garage — Preço Cr$ 1.300.000,00 com grande financiamento. Tratar na Organização Guedes Ltda. — à Av. Copacabana 129 — S. 207 — diariamente das 8 às 22 horas — inclusive domingos e feriados — Tel. 57-0069 — Pode ser visto hoje. 7737 700

MAGNIFICO APTO. — LADO DA SOMBRA — 1 por andar — Pronta entrega, junto à praia, andar alto, com saleta, 2 salas, jardim de inverno, 4 dormitórios com armarios, 2 banheiros, copa-cozinha, 2 quartos de criadas, garage etc. — Preço Cr$ .... 2.700.000,00 — com financiamento e facilidades — Tratar na Organização Guedes Ltda. — Av. Copacabana 129 — s. 207 — Tel. 57-0069 — Diariamente das 8 às 22 horas, inclusive — Domingos e feriados — Pode ser visto hoje. 7740 700

COPACABANA — Vendo diversos aptos. de 1 — 2 — 3 — 4 qtos. — Em varios postos de Copacabana — Tratar com Organização Guedes Ltda. à Av. Copacabana 129 — S. 207 — Tel. 57-0069, das 8 às 22 horas, inclusive domingos e feriados. 7735 700

POSTO 6 — apto. para pronta entrega — andar alto — ocupa todo o pavimento — 2 salões, jardim de inverno, 4 dormitórios, 3 banheiros, copa-cozinha, 2 quartos de criadas, garage, etc. — Preço — Cr$ 2.200.000,00 com financiamento e facilidades — Tratar na Organização Guedes Ltda. Tel. 57-0069 — Diariamente das 8 às 22 horas — Inclusive domingos e feriados — Pode ser visto hoje — Tel. 57-0069. 7738 700

COPACABANA — RARA OPORTUNIDADE — Vendemos excelentes apartamentos na Rua Domingos Ferreira, Pôsto 4 próximo à Praia, novos, prontos, entrega imediata, com sala, quarto (peças amplas,) banheiro completo e cozinha com lugar para geladeira — Acabamento primoroso com tacos de parquet paulista — Preço Cr$ 320.000,00 com Cr$ ..... 50.000,00 de sinal — Cr$ 70.000,00 na escritura e o restante financiado. — Tratar na IMOBILIARIA LIF LTDA. Av. N. S. de Copacabana 661 — 2.º andar Grupo 201 — Tels. 37-4635 e 57-4515 — Atendemos diariamente, inclusive aos domingos, até às 20 horas — No centro — Rua 7 de Setembro 66 — 12.º andar sala 1206 — Tel. 22-9392. 62363 700

Flamengo

PARA ENTREGA DESOCUPADO — Apartamento à Rua Almirante Tamandaré, em andar alto, com ótima vista (de fundos), constando de: Hall, 2 salas, 3 quartos (sendo um c/armários embutidos), banheiro completo, cozinha, quarto e dep. de empregada, garage. Preço: Cr$ .... 1.200.000,00 c/parte financiada em 15 anos, juros de 10% a.a. CIVIA — Trav. Ouvidor, 17 — (Sec. de Vendas, 2.º and.) Tel.: * 52-8166, de 8,30 às 18,00 hs.

FLAMENGO — Ótimo apartamento em andar alto, lado da sombra, constando de: Hall, 2 salas, J. de inverno, 4 quartos, armários embutidos, 2 banheiros, copa, cozinha, 2 quartos e dep. de empregadas, garage. Ocupado c/ contrato vencido. Preço: Cr$ ... 1.800.000,00 c/50% financiado em 10 anos, juros de 10% a.a. CIVIA — Trav. Ouvidor, 17 — (Sec. de Vendas, 2.º and. Tel.: * 52-8166, de 8,30 às 18.00 hs.

APARTAMENTOS DE FRENTE, EM FINAL DE CONSTRUÇÃO: À Rua Senador Vergueiro esquina da Rua Paissandu, constando de: Quarto, varanda, banheiro e kit., e de sala e quarto conjugados, varanda, banh., kitchinette. Preços de: Cr$ 230.000,00 a Cr$ 340.000,00. Sinal de 15% parte facilitada e parte financiada em 5 anos. CIVIA — Trav. Ouvidor, 17 — (Sec. de Vendas, 2.º and.) Tel.: * 52-8166, de 8,30 às 18,00 horas.

APARTAMENTOS PARA ENTREGA IMEDIATA JÁ' COM "HABITE-SE" E C/60% FINANCIADOS EM 10 ANOS — A rua Honório de Barros, 26 excelentes apartamentos constando de: 1 sala, 2 ou 3 quartos todos c/armários embutidos forrados em madeira, amplo banheiro completo e c/box, ótima cozinha com inúmeros armários embutidos, boa área de serviço c/2 tanques, quarto de empregada e dependencias, garage. Construção de luxo da Cia. Construtora Pederneiras S.A.; Pilotis: Jardins, c/Play-Ground, 3 elevadores Otis, Hall Social c/piso de mármore. Deposito para malas. Preços de: Cr$ 785.000,00 a Cr$ 920.000,00 e de Cr$ 1.260.000,00 a Cr$ ...... 1.360.000,00. Visitas ao local diariamente das 9.00 às 17.00 horas. CIVIA — Trav. Ouvidor, 17 — (Sec. de Vendas, 2.º and.) Tel.: * 52-8166, de 8.30 às 18.00 horas. 64528 900

FLAMENGO — Senador Vergueiro, 66, apto. 502 — Vendo confortável apartamento, de frente, c/ vista para o mar, vestíbulo, salão, sala, 3 qs. dependências completas, garagem. Tratar tel. 45-4128. 20136 900

FLAMENGO — Excepcional oportunidade! — Rua Senador Vergueiro, 98 — Vendemos apartamentos em construção de: quarto, sala e dependencias a partir de Cr$ 239.000,00 com apenas 6 por cento de sinal e 94 por cento em 60 meses — Rigoroso prazo de entrega — Preços fixos sem reajustamento — Acabamento superior com banheiro em cor. Todos os apartamentos de frente e indevassáveis. Incorporação da Predial Waisman — Informações e vendas exclusivas da IMOBILIARIA LIF LTDA — Av. N. S. de Copacabana, 661 — 2.º andar (de frente) salas 201 E e D — Tels. 37-4635 e 57-4515 — Atendemos diàriamente, inclusive aos domingos, até às 20 horas. No Centro: Rua 7 de Setembro 66 — 12.º andar, sala 1206 — Tel. 22-9392 — No local diariamente até às 18 horas. 64302 900

APARTAMENTOS — Vendo de luxo, em início de construção à Rua Ferreira Viana, com 3 amplos quartos, 2 magníficas salas, tendo uma delas — 27,70 m2., com 1 ou 2 banheiros sociais, etc. — Detalhes à Rua México 148 — gr. — 1006 — Tel. 42-2377, com Paulo C. dos Santos. 13798 900

FLAMENGO - Apartamento — Vendemos o de n. 1.302, de frente, à Rua Silveira Marins, 116, entrega imediata. Visitas de 9 às 11 diariamente. 1 salão, jardim de inverno, 3 quartos, banheiro, cozinha, área de serviço, quart e W.C. criados. Preço: Cr$ .... 1.100.000,00 com facilidade. Tratar na IMOBILIARIA LEMOS LTDA, à Av. Nilo Peçanha, 26, sala 702, tels. 22-2483 e 42-9506. 64307 900

FLAMENGO — Rua Correa Dutra n. 9 — Entrega em 30 dias — Vendem-se os últimos apartamentos compostos de jardim de inverno, ampla sala, quarto separado, banheiro com box e cozinha — Preços ainda de incorporação com grande facilidade de pagamento — Ver no local e tratar à Rua México 148 — Sobreloja — Sala 101 — Tel. 22-1192. 62851 900

FLAMENGO — Apto. de frente para entrega imediata — Sala, 4 quartos, distribuidor, cozinha, banheiro completo, área de serviço com tanque e deps. de empregada — Chaves com o porteiro — Ver à Rua Almirante Tamandaré 67 — apto. n. 302 — Maiores detalhes — Rua da Quitanda, 30 — S. 811 — Telef. 32-5671 — ASSIS. 6874 900

VENDO à rua Senador Vergueiro, 196, apto. 303, com sala, quarto, banheiro, cozinha, quarto e WC de empregada, terraço de serviço c/ tanque por Cr$ 450.000,00. Ver no local e Tratar à Rua São José, 90, sala 2003 — Tel.: 52-3190. 17415 900

FLAMENGO — Em magnífico edifício sobre pilotis, lago e jardins, em início de construção na rua S. Salvador 28, vendemos os últimos apartamentos com vestibulo, sala, jardim de inverno, quarto separado, banheiro completo, cozinha com fogão de 4 bocas, area de serviço com tanque, dois grandes armarios embutidos e garage. Localização privilegiada, junto a Praça José de Alencar. Preços fixos, sem qualquer reajustamento, desde 322 mil cruzeiros, com pagamento suave. Foro remido. Prazo de entrega: 24 meses. Detalhes, plantas e especificação com a proprietaria, construtora e incorporadora, CIA. C O C I B R A — Av. Rio Branco 257 — sôbreloja 201. 42-4066. (41084) 900

FLAMENGO - Catete, vende-se para entrega imediata, magníficos apartamentos de frente, em edifício sobre pilotis. São compostos de varanda, sala e quarto separado, banheiro completo e cozinha. Preço Cr$ 450.000,00 com Cr$ 250.000,00 financiados em 5 anos tabela price juros de 12% ao ano. Informações detalhadas com Enir Ltda. à rua do Ouvidor 86, 5º andar - Tel. 58-2991. 5741 900

FLAMENGO — Apartamento terminado de construir — Vende-se, magnífico e espaçoso, com tôdas as peças sociais de frente, andar elevado com bonita vista, pintado a óleo com sancas e florões elevador atendendo um apartamento por andar, composto de hall, 2 boas salas, 2 ótimos dormitórios, 2 banheiros sociais, copa, cozinha, dependencias empregada, área serviço e garage — Preço Cr$ 1.000.000,00 com facilidade de parte a vista e um financiamento em 18 anos de Cr$ 382.200,00 — Ver diàriamente à rua Barão do Flamengo n. 35 apto. 703 (Edifício Simon Bolivar), chaves com o porteiro, e tratar com Enir Ltda. à rua do Ouvidor 86 — 5.º andar — Tel. 58-2991. 1870 900

FLAMENGO — Apto. magnífico — R. Senador Vergueiro, garage, conjunto 3 salas, biblioteca, 4 quartos, copa, cozinha amplas, 2 qts. de banho, com armários embutidos, todos os cômodos, vista soberba. Fto. e facilidades. Armando Pereira — Imóveis. Tels.: 22-3441 e 26-2366. 17571 900

FLAMENGO — (Ótima oportunidade) — Luxuoso apartamento para entrega imediata, vende-se magnífico, de frente, em edifício novo, junto à praia, andar elevado, composto de esplêndida sala, 3 ótimos dormitórios com luxuosos armários embutidos e demais dependências, inclusive de empregada. O apartamento é todo pintado a óleo, com decoração ultramoderna, luz indireta e atapetado. Preço Cr$ 1.100.000,00 com parte financiada a longo prazo, parte facilitada. Visitas das 14 às 18 horas à Rua Barão do Flamengo, 35, apto. 1017 e tratar exclusivamente com a ENIR LTDA. Rua do Ouvidor n. 86. Tel.: 58-2991. 5408 900

FLAMENGO — Compramos apts. de sala, 1 ou 2 quartos, pagamento à vista pela Caixa Econômica. Só aceitamos negócio direto com o proprietário. Fone: 37-0424. 63066 900

LARANJEIRAS — Compre com apenas 3 mil cruzeiros mensais, sem entrada inicial, seu apartamento de sala, quarto, banheiro e kitchenette, no majestoso "Parque Residencial Laranjeiras", à Rua das Laranjeiras, 336, construção já iniciada de Severo e Villares. O conjunto residencial é dotado de lojas, mercadinho, restaurante, drugstore, play-ground e grande parque de 36 mil mts. 2. Todos os apartamentos são de frente e iguais sendo o preço um só para todos os andares. Ver um apartamento pronto no local. BOLSA DE IMOVEIS. Av. Rio Branco, 128, 1.º andar (esq. de 7 de Setembro). 11927 900

FLAMENGO — Pronta Entrega — Vendemos à Rua Senador Vergueiro, ótimo apartamento com salão, 3 quartos, 2 banheiros, demais dependências e garagem. Preço Cr$ ...... 1.300.000,00. Facilitamos uma parte e a outra parte é financiada. Tratar com a Administradora Waisman Ltda. Av. Pres. Vargas, 446 — 12º andar, gr. 1202.

FLAMENGO — Compra-se terreno no Flamengo. Ofertas para Rua da Assembléia, 164, 10º andar — sala 1013. — Tel.: 42-3435. 64806 900

AV. RUI BARBOSA, 636 — 15º andar, apto. 1502 — Vendo, dois por andar, último andar, vista deslumbrante, vestíbulo, sala de jantar, living, jardim de inverno, 2 qtos. armários embutidos, ótima cozinha e copa, q. e banheiro completo de empregado. — Garage. Acabamento de luxo. Mobiliado. Visitas no local marcando hora telefones 42-2454 — 32-4892. Preço ... 1.550.000,00 com financiamento. 18840 900

FLAMENGO — Vende-se à rua Paissandu ótimo apto. de frente tendo 2 qts. 1 salão, copa-cozinha, banh. em côr, varanda q. de empreg., área c/ tanque. Preço de ocasião Cr$ .... 1.650.000,00. Entrada e financiamento a combinar. Tratar na Organização Guedes Ltda. Av. Copacabana 129, s. 207 — Tel. 57-0069 das 8 às 22 horas inclusive domingos e feriados. 7734 900

FLAMENGO — Rua Senador Vergueiro — Em luxuoso edifício sôbre pilotis e com play-ground, de 2 aptos. por andar, vende-se p. entrega em 30 dias, de fundos, em anda alto, descortinando linda vista para o mar, excelentes aptos. próprios p. família de fino gôsto c/ sancas e florões e hall, saleta, 1 e 2 salas, jardim de inverno pintados a óleo, 3 quartos com armários, banheiro completo em côr, ampla cozinha c/ armários, área de serviço tôda em azulejos c/ armários, quarto e banheiro de empregada e garage. Grande financiamento. Visitas c/ Gomes Azeredo. Tel. 45-2684.

FLAMENGO — Rua Senador Vergueiro — Em suntuoso edifício sôbre pilotis e c/ play-ground de um apto. p. andar, vende-se p. entrega em 20 dias, em andar alto de frente os 2 últimos aptos. próprios p. família de fino gôsto c/ hall saleta, 2 salões pintados a óleo com sancas, grande jardim de inverno, 4 quartos, 2 banheiros completos em côr e armários, copa e cozinha c/ armários e água quente, grande área de serviço tôda em azulejos, 2 quartos e banheiro p. criada e garage. Grande financiamento. Visitas com Gomes Azeredo. Tel.: 45-2684. 9485 900

FLAMENGO — Vendo à rua São Salvador, magnífico apto. de frente, 5º andar, tendo saleta, amplo living, grande varanda, 3 amplos quartos, dependencias gerais e de empregado. — Preço único Cr$ 850.000,00. Financio 50 por cento. — Info com John R. Amaral Schaeffer — Rua Senador Dantas 115 sala 314 — Telefone 42-8305 — 52-9235. 23947 900

Gávea

JARDIM BOTANICO — Rua Abade Ramos — Vendo terreno de 14 de frente por 26 de fundos, plano, tratar 32-8931 — Maia. 24047 1001

GAVEA — Vendemos 2 magníficos lotes residenciais, situados em frente ao n.º 60 da Estrada da Gávea, pouco depois do fim da Rua Marquês de São Vicente, com 14,00 e 15,00 metros de frente. Preços 650 mil cruzeiros e 750 mil cruzeiros. Facilita-se 50 por cento. Tratar com o Sr. GUIMARAES na Companhia Parque da Varzea do Carmo, à Av. Calógeras, 15, 6.º andar — Telefone 22-7683. 52796 1001

J. BOTANICO — Vendemos à rua Custódio Serrão, ótimo predio, terreno 11x22, com 2 salas, 3 quartos, banheiro, cozinha e dependencias criados — Alcides de Moraes & Cia. Ltda. — Av. Rio Branco 128, 16.º andar sala 1601. 24060 1001

TERRENO PARA GRANDE RESIDÊNCIA — Situado à Rua João Borges, magnífico terreno com cêrca de 3.500,00 m2, tendo uma frente de 70,00 m2, com magníficas árvores e belíssima vista — Preço: Cr$ 3.500.000,00. CIVIA — Trav. Ouvidor, 17 — (Sec. de Vendas, 2.º and.) Tel.: * 52-8166, de 8.30 às 18.00 hs. 64535 1001

LAGOA — R. Sacopã — Linda casa estilo moderno terreno 13 x 40, c/ grande terraço, varanda, escrit. sala, 3 qtos., um duplo, banh. c/ box, dep. emp. água própria, garage. Preço .. 1.500.000,00 — Tratar c/ RUFINO C. FERNANDES — Av. R. Branco 173 — 8º — s/ 807 — Tels.: 42-1280 ou 52-3795. 18870 1001

LAGOA — Vende-se um terreno na Av. Epitácio Pessoa. Tratar à Av. Rio Branco, 257, sala 310 — Tel.: — 52-9648 ou com o proprietário à noite pelo tel.: 47-4576. 18867 1001

JARDIM BOTANICO — Vendo em transversal junto à rua J. Botânico, ótimo apto. de frente, linda vista, c/ 3 qs., s/ e demais deps. c/ qto. empregada. Tem elevador. Preço 620 mil cruz. Tratar em 26-3479, direto. 28074 1001

JARDIM BOTANICO — Vende-se casa de altos e baixos, tendo 4 qts. c/ armários embutidos, salão, varanda, 2 banhs. sociais c/ box, copa-cozinha c/ armários embutidos, quarto de passar roupa, 2 qts. de empreg. c/ 2 banheiros, 2 galinheiros para umas 80 galinhas, jardim e garage. Preço Cr$ 1.850.000,00, financiamento e entrada a combinar. Tratar na Organização Guedes Ltda. à Av. Copacabana 129, s/ 207 — Tel.: 57-0069 das 8 às 22 horas inclusive domingos e feriados. 7743 1001

AV. ALEXANDRE FERREIRA — .. 2.600.000 Palacete vendo com 5 qtos. 3 s. 3 banhs. copa-coz., depends. jardim, garage, quintal. Ramos da Lagoa. Tel.: 26-7578. 11977 1001

PRAÇA STA. MARGARIDA MARIA — 1.450.000,00 — Terreno c/ casa velha. Ver av. Abelardo Lobo, 38. Facilito 50%. Aceito parte em apto. Ramos da Lagoa. 26-7578. 22063 1001

CASA VAZIA — 1.450.000,00 — Vendo, av. Alexandre Ferreira. Facilito 50%. Aceito um apto. Ramos da Lagoa. 26-7578; especializado. 22061 1001

CASA VAZIA — 1.600.000,00 — Facilito 50%, pela Caixa Econômica em 15 anos, 4 qtos., 2 sls., 2 banhs. Ver a rua Victorio da Costa, 18. Ramos da Lagoa, 26-7578. 22062 1001

JARDIM BOTANICO — Vende-se apartamento de luxo, 3 quartos, 2 salas, garage com elevador — Cr$ .... 1.350.000,00 — 57-9217 — NORMA. 7729 1001

Glória

GLORIA — Vendemos no imponente "Edificio Henrique Paulo de Frontin", em inicio de construção na rua Candido Mendes 92 (junto ao Largo da Gloria), otimos aps. com vestibulo, sala, jardim de inverno, quarto separado, banheiro completo, grande cozinha com fogão de 4 bocas e lugar para geladeira, area de serviço com tanque, quarto e banheiro de empregada, armario embutido e entrada de serviço independente. — Todas as peças muito amplas, bem areiadas e iluminadas — Preços fixos, sem qualquer reajustamento, com pagamento suave. Foro remido. Detalhes, plantas e especificações com a proprietaria, construtora e incorporadora, Cia. COCIBRA — Av. Rio Branco 257, sobreloja 201. 42-4066.

APTO. GLORIA — Av. Augusto Severo, 60 — Vendo 2 aptos. juntos ou separados, no 2º pav. (interno), com sala e quarto separados, coz., banh. Preço Cr$ 330.000,00 cada. — Diret. c. MALAQUIAS ROCHA — R. 7 de Setembro 65, s. 21. Tel.: 42-0279. 24042 1100

JARDIM BOTANICO — Grande oportunidade apartamentos de 1 e 2 quartos, sala de 15 m2, cozinha, banheiro completo e demais dependências. Para entrega em 10 meses, todos de frente em edificio de apenas 7 apartamentos. Entrada de Cr$ 50.000,00 e o saldo facilitado e financiado. Ver à Rua Jardim Botanico, 106. Tratar com HELVECIO DE GUSMÃO FILHO à Av. Rio Branco, 108 — 17.º andar — sala 1.704 das 16 às 13 horas diariamente. 63031 1100

GLORIA — Rua Candido Mendes — Vendo apartamento no 5º andar com 2 quartos, sala, cozinha, banheiro, quarto de empregada e área com tanque e varanda. — Precisa de limpeza — Cr$ 590.000,00 — sendo 310 mil à vista e o restante financiado a Cr$ 2.500,00 mensais. EDUARDO SANTOS — Av. Rio Branco 128 — S. 1513 — Fone 52-7660. 6882 1100

BELISSIMO APARTAMENTO, GLORIA — Vende-se um superluxuoso apartamento, no melhor ponto desse bairro, ainda não habitado, de melhor construção no Rio, acabamento finíssimo, com ricos armários embutidos composto de 2 salões, 2 dormitórios. Preço de grande oportunidade. — Tratar Sociedade Imobiliária "ICCA" Ltda. — Av. 13 de Maio n. 23 — 4º andar, telefones 42-8597 ou 52-2312. 13729 1100

Grajaú

GRAJAU' — 50 mil cruzeiros de entrada e o saldo até 15 anos, vendo o último apartamento de saleta, uma sala, um quarto, cozinha, quarto de banho completo, terraço c/ tanque etc., à Rua Maxwell, n.º 392, para entrega em oito meses. — Tratar c. Helvécio de Gusmão Filho à Avenida Rio Branco, n.º 108 — 17.º — s. 1.704, diariamenta. (58911) 1200

GRAJAU — Vende-se maravilhoso apartamento à Rua Eng. Richard, por 530.000, sendo 200.000 à vista e o restante com grande financiamento. Tratar à Rua da Assembléia, 98, sala 86. Tel.: 22-2607. 7671 1200

APARTAMENTO DE LUXO — Sôbre pilotis vendo à Rua Engenheiro Richard, em construção de frente, c. vaga para carro composto de: Vestíbulo, ampla sala, 3 ótimos quartos, varanda, banheiro, copa, cozinha, área, dep. empregada. Preço: — Cr$ 550.000,00. Sinal 50.000,00 na promessa 50.000,00, prestações e 10.000,00. Tratar diretamente tel. 26-0281. Anita Gelbert. Atende-se diàriamente das 9 às 20 horas. 'Otimo negócio! 937 1200

ATENÇÃO ! Rara oportunidade ! Vendo ap. para entrega em 20 dias, à Rua Engenheiro Richard, de frente, c. ampla sala, 2 ótimos quartos, banheiro, cozinha, área com tanque e dep. empregada. Vendo por motivo justificável, por 450.000,00, 50.000 cruzeiros sinal e 150.000,00, na promessa. O saldo a combinar. Tratar tel. 26-0281. Anita Gelbert. 'Otimo negócio. 29006 1200

RESIDÊNCIA PARA ENTREGA DESOCUPADA — Com 50% financiado em 10 anos, ótima residência constando de: Hall, 2 boas salas, 4 quartos (tendo um dêles mais um vestiário), banheiro completo, grande sala de almôço, cozinha, quarto e dep. para 2 empregadas, garage. Preço: Cr$ 1.850.000,00 c/50% financiado em 10 anos. CIVIA — Trav. Ouvidor, 17 — (Sec. de Vendas, 2.º and.) Tel.: * 52-8126, de 8,30 às 18,00 hs. 64533 1200

Ipanema

IPANEMA — Venda ou Permuta — Casa de dois andares à rua Barão da Torre, junto à praça N. S. da Paz, ótima construção, em terreno de 10 x 50 m. todo ajardinado — Grande terraço coberto na frente, 3 salas, 4 quartos, banheiro completo, toilette, banheiro de praia, ampla cozinha, dispensa, dependencias de empregados e grande garage — Muita água — Vende-se ou permuta-se por apartamentos prontos de frente, do pôsto 5 até começo de Leblon. Não se aceita intermediários — Combinar visita pelo telef. 27-1585. 6842 1300

IPANEMA — Vendo apartamento Duplex, ultimo andar de frente com vista deslumbrante para Lagoa em predio novo, sòmente 2 por andar constando de: saleta de 8m2, Living de 40m2, sala de jantar, 3 dormitórios com ótimos armários embutidos, estudio de 20m2, 3 banheiros sociais, quarto de empregada independente, acabamento a oleo, copa-cozinha com armários, local para geladeira, terraço de 60m2. Preço incluindo garagem Cr$ 1.900.000,00, sendo Cr$ 760.000,00 financiados em 5 anos. Visitas diárias das 9 às 18 hs. — Rua Visconde de Pirajá, 447, com o sr. Nelson Magalhães. 11987 1300

APTO. — Arpoador — Vende-se térreo c/ 2 quartos, grande sala, jardim de inverno, área de 30 mts. quadrados, dependências empregados. Cr$ 250 mil entrada, Cr$ 400 mil a combinar. Tel.: 27-4331. 21140 1300

IPANEMA — Vende-se excelente apartamento térreo: sala, quarto, banheiro completo, cozinha, 330 mil cruzeiros com financiamento a combinar. Muita água. Vêr e tratar a rua Prudente de Morais, 730. Telef. 27-6783. 13752 1300

ATENÇÃO ! Rara oportunidade ! Vendo apto. de alto luxo, todos de frente com vista maravilhosa para Praça General Osório composto de: Saleta, ampla sala, ótimo quarto, sala de almôço envidraçada, ótimo quarto, banheiro, cozinha, área c. tanque. — Preço 290.000,00. Sinal sòmente 30.000,00 nas chaves 30.000,00, prestações de 5.000,00. O saldo financiado. Tratar tel. 26-0281 — Anita Gelbert. Atendo diàriamente das 9 às 20 horas à Rua Voluntários da Pátria, 221, apto. 503. 'Otimo negócio. 29007 1300

IPANEMA - Vendemos com 60 por cento financiados em 15 anos, ótimos apartamentos para entrega em 30 dias, em edifício sôbre "pilotis", na rua Visconde de Pirajá, 39, próximo ao Arpoador e à Praça General Osório, composto de vestíbulo, saleta grande, sala, 3 ótimos quartos com armários embutidos, grande cozinha, banheiro social completo, dependencias de empregada e garagem. Preço a partir de Cr$ 900.000,00, com apenas 10 por cento de entrada, 20 por cento nas chaves e 10 por cento facilitados. Tratar com exclusividade na Imobiliária LIF. LTDA — Av. N. S. Copacabana 661 — 2º andar - Grupo 201 — Tels. 37-4635 e 37-4515. Atendemos diàriamente, inclusive aos domingos, até às 20 horas. No centro: Rua 7 de Setembro 66 — 12.º andar - Sala 1.206 — Tel. 22-9392 — No local diàriamente até às 18 horas. 5534 1300

IPANEMA — Cr$ 350.000,00. Vendo apartamento de frente, junto à Av. Vieira Souto, tendo: sala e quarto separados, banheiro, cozinha completa e área c/ tanque. Edifício de luxo sob pilotis, 2 elevadores; para entrega dentro de 10 meses. Ver o apartamento nº. 101 da rua Anibal de Mendonça 14, e tratar diretamente c/ PINTO LIMA, av. Rio Branco, 151, sala 403, tel. 32-7536. 63271 1300

IPANEMA — Vendo Cr$ 1.800.000,00 na Av. Epitácio Pessoa, terreno medindo 18 x 40 com duas frentes, facilito pagamento em 3 anos com Cr$ 600.000,00 de sinal THEOPHILO DA SILVA GRAÇA, Av. Nilo Peçanha 26 — 7º. S. 702. Tel. 22-2483. 64816 1300

IPANEMA — Vendo Cr$ 1.800.000 — Na Rua Alberto de Campos 126, terreno medindo 10x33 entrego vazio Theophilo da Silva Graça, Av. Nilo Peçanha 26, 7.º s. 713. 58342 1300

IPANEMA — Oferecemos as ultimas residencias nobres do Edifício São Marços — em final de construção — Obra do Jubileu de Severo e Villares S.A. — Situado no trecho mais distinto da Av. Rainha Elizabeth, a uma quadra do Arpoador. Residencias com Vestíbulo privativo, recepção, galeria social, salão nobre, duas salas de refeições, copa e cozinha, varanda de serviço, dois quartos de empregada com banheiro, deposito de valores e tres Dormitorios — completamente isolados, com tres banheiros de Luxo — ou se melhor lhe convier — Quatro Quartos, C/ Dois Banheiros. Apenas Uma Residencia Por Andar. Residencias Nobres com grandes Facilidades — Preço: Cr$ 2.800.000,00. Sinal: Cr$ 800 mil; facilitados até o termino da obra Cr$ 600 mil; nas chaves Cr$ 400 mil; Cr$ ...... 1.200.000,00 financiados em 5 anos sem juros. Av. Rainha Elizabeth 475 — Informações e Vendas — CIA. IMOBILIARIA SANTA CRUZ — Av. Graça Aranha 182 — 3.º and. Fones: 42-6957 — 32-4040. 64813 1300

APARTAMENTO vendo em Ipanema, na Rua Visc. Pirajá, ótimo apartamento de frente composto de sala, magnifico quarto c. var., c. persiana "Paramount", armário embutido, banh. completo e copa-coz. Preço: Cr$ 350.000,00. Tratar PAULO SEVE, ADVOCACIA E IMOVEIS, Av. Rio Branco, 106, 108, 9.º and. sala 913. Tel. 22-5952. 23018 1300

IPANEMA — Vende-se palacete próximo ao Arpoador e à praça General Osório com 2 salas, 5 quartos, 2 banheiros, copa, cozinha, banheiro e 2 quartos para empregadas e garage; Preço: Cr$ 4.500.000,00, aceita-se apartamento como parte do pagamento e facilita-se parte do restante. — Cartas portaria dêste jornal, 11991. 11991 1300

IPANEMA — Terreno à Rua Alberto de Campos, junto e antes do n. 51, com 15 x 30: outro na mesma rua c/ frente para tôda a extensão da mesma, com 17 mts. de frente e fundos o que fôr preciso — Vendo com facilidade no pagamento ou faço sociedade com pessoas que queiram construir — MARIO REI — Av. Rio Branco 137 — 1º S. 208 — Tels. — 22-5536 e 47-3221. 7473 1300

IPANEMA — Vendem-se os 6 últimos aptos. de entrada, sala, quarto, banheiro, cozinha completa em prédio de 8 pavimentos s. pilotis com 4 aptos. por andar, todos de frente, servido por 2 elevadores. Preços a partir de Cr$ 345.000,00, (fórmula a combinar). Local: Ruas Jangadeiros, 40 a 20 metros da Praça General Osório. Construção na 5a. lage, entrega prevista para 15 meses. Informações diretamente com a firma proprietária e construtora ARY C. R. DE BRITTO com o SR. FRANCISCO TORRES, através os fones: 42-1798 e 52-4432. 16348 1300

IPANEMA — Vendo terreno 20x30 esquina, zona de 4 andares e de lojas. Preço Cr$ 5.200.000,00, parte em dinheiro e parte em apartamentos. Direto pelo tel. 57-8441, Sr. Luiz. 20143 1300

IPANEMA — Vendemos à Rua Gomes Carneiro, trecho sem bondes, 2 magnificos terrenos, com casas antigas, um de 9.78x28 e outro de 11x33. Alcides de Morais & Cia. Ltda., Av. Rio Branco, 128, 16.º, s/ 1601. 24081 1300

Laranjeiras

LARANJEIRAS — Casas — Vendo 2 casas geminadas em terreno 15 x 30 aprox., contendo cada casa 4 quartos, 3 salas, banh., coz., copa, qto. e W.C. empregada. Preço Cr$ ..... 3.200.000,00. Ver no local na Ribeiro de Almeida, 10 e 12 e tratar p/ tels. 27-8337 e 47-1172, c/ Alfredo. 7673 1400

TERRENO — Zona Sul — Compra-se nas Laranjeiras, Catete ou Botafogo, mínimo de 12, metros de frente, mesmo em ruas internas. Telefonar para Marques Pereira. Tel. 42-3036. 7655 1400

LARANJEIRAS — (Parque Eduardo Guinle) — Luxuoso apartamento — Vende-se esplendido, de frente para o parque, com salão de 70 m2., 4 grandes dormitórios, com luxuosos armarios embutidos, geladeira, 2 banheiros sociais em cor, grande copa, 2 cozinhas com armarios, 2 quartos para empregada, quarto para chofer, ótima área de serviço e garagem. O apartamento é todo pintado a óleo e atapetado, inclusive os quartos de empregada. Area total de construção 542 ms2. Preço de ocasião — Cr$ .. 3.500.000,00, com grande financiamento a longo prazo e parte bastante facilitada. Tem telefone — Detalhes, plantas e visitas exclusivamente com ENIR LTDA. rua Ouvidor 86, 5.º andar, ou pelo tel. 58-2991, diàriamente. 5402 1400

LARANJEIRAS — Vende-se apartamento início construção sala, quarto, banheiro, kitchnete. Entrada Cr$ .. 65.000,00. Total a pagar 165.000. Tel. 22-2308, com Glória. 26023 1400

FLAMENGO — Compre com apenas 5 mil cruzeiros mensais, sem juros, com a entrada inicial de 80 mil cruzeiros, o último apartamento com sala, quarto, banheiro e cozinha, no majestoso edifício da Praia do Flamengo, 12. Tôdas as peças com iluminação e ventilação direta. Em final de construção de Severo e Villares. Tratar na BOLSA DE IMOVEIS, Av. Rio Branco, 128, 1.º and. (esq. 7 de Setembro). 11929 1400

LARANJEIRAS — Vendo no Parque Residencial Laranjeiras ap. em construção em andar alto, com linda vista para o mar, tendo sala quarto, banheiro e cozinha. Milton Magalhães — Av. Erasmo Braga, 255, sala 404. Tel.: 22-6128. 11892 1400

LARANJEIRAS — R. Gal. Glicerio — Lindo apto. de frente, 5º. pavto., 1a. ocupação, sala, jardim de inverno, 3 qtos. armários, dep. emp. etc. Preço 750 mil Cr$ c/ 50% financ. em 60 prestações. Vende RUFINO C. FERNANDES, Av. R. Branco 173, 8º. — s/ 807 — Tels. — 42-1280 ou 52-3795. 18369 1400

LARANJEIRAS — Otimo apartamento — Entrega com 30 dias — Vende-se, à Rua Pinheiro Machado e com grande living (30 ms2), 3 quartos, copa-cozinha, banheiro em côr, quarto e W.C. para criado e grande área de serviço. Garage, armários embutidos, salas, banh. e coz. a óleo. Bom financiamento em 15 anos, juros 10% Av. Almte. Barroso, 90, sala 207 — J. C. FARIA — 22-7936 e 42-4978. 28113 1400

LARANJEIRAS — RUA PINHEIRO MACHADO, 103 X RUA COELHO NETO, 82 — Vendem-se neste edifício, em construção já adiantada, apartamentos com sala e três quartos e sala e dois quartos e demais dependências. Negócio direto com os construtores — S. BATALHA, MIRANDA & CIA. LTDA. — Av. Franklin Roosevelt, 39 — 6º. andar — s/ 602-604. Tel. 52-3938. 13830 1400

LARANJEIRAS — Compro — Apartamento de 2 salas, 3 quartos, e boas deps. — E' necessário ter boa área, varanda ou terraço — Preço até Cr$ 1.200.000 — Resposta tel. 42-7351, H. WILKES. 13781 1400

Leblon

LEBLON — Vende-se o apto. 302, 2.º andar, da Rua João Lira, 209, composto de 4 quartos, living, banheiro, copa-cozinha, dependências de empregada e garage independente com chave. Preço de ocasião 800 mil cruzeiros. 50% financiados em 5 anos pela Tabela Price. Aceita-se oferta para pagamento à vista. Chaves no local com o zelador Florêncio. Tratar com FONSECA, ALBUQUERQUE & CIA. LTDA., à Rua São José, 50, 9.º, grupo 902. Fones: 22-5834 e 32-7865. 34561 1500

LEBLON — Vende-se apartamentos prontos, em edifício de grande luxo, prédio sôbre pilotis, na primeira quadra da praia, na avenida mais aristocrática do Leblon: 2 salas conjugadas, 2 amplos quartos, banheiro de côr com box, cozinha e dependências de empregada, com direito a garagem. Abastecimento de água garantido, reforçado por poço artesiano. Acabamento geral muito esmerado — Ver à Av. Visconde de Albuquerque n. 149 — com o sr. Adriano, encarregado. Tratar pelo telefone 52-5584. 14569 1500

CASA — LEBLON — Vendo uma maravilhosa residencia, próxima à praia, com magnifico jardim de 1.500 m2, construção Pires Santos composta de 3 enormes salas, sendo uma de marmore, 4 dormitórios, 3 luxuosos banheiros, copa-cozinha, garage para 3 carros, 3 quartos para empregadas — Preço de grande oportunidade — Cr$ 8.500.000,00 — Tratar na Sociedade Imobiliária "ICCA" Ltda. — Av. 13 de Maio n. 23 — 4.º andar, telefones 42-8597 ou 52-2212. 13700 1500

TERRENO - LEBLON — Vende-se medindo 41x50, na Rua Codajás (parte alta). Linda vista. Tratar pelo telefone 46-4000, c. o Sr. Gregório. 11835 1500

LEBLON - Vendo na Av. Bartolomeu Mitre, 617, o apartamento, 402, com entrada, sala, 3 quartos, banheiro, cozinha e quarto, W. C. de empregada e área com tanque. Pintura nova. Preço: Cr$ 580.000,00, sendo 300 mil à vista e Cr$ 280.000,00 financiados em 10 anos. Tabela Price. Milton Magalhães. Av. Erasmo Braga, 255, s/ 404. Tel. 22-6128. 11893 1500

LEBLON - Vendo à Rua Aristides Espinola 20 apartamentos de entrada, sala grande, pintada a oleo e sancas, jardim de inverno, três quartos com armários embutidos, cozinha, quarto de empregado, área com tanque, construção de esmerado acabamento, prédio sobre pilotis c/ belissima fachada, elevador Otis, para entrega imediata, financiamento em 10 anos. — Vêr no local e tratar ANTONIO H. OLIVEIRA, à Rua Rodrigo Silva, 18, sala 701 — 42-3539 e 42-9146. 18850 1500

PARA ENTREGA DESOCUPADO — À Rua Aperana, apartamento constando de: 1 sala, 2 quartos, banheiro completo com box, cozinha, quarto e dep. de empregada, garage. Preço: Cr$ 630.000,00 com parte facilitada. CIVIA — Trav. Ouvidor, 17 — (Sec. de Vendas, 2.º and.) Tel.: * 52-8166, de 8,30 às 18,00 hs. 64536 1500

APARTAMENTOS — Vendo entre o mar e a montanha, ótimos para renda ou moradia, em local saudável c/ deslumbrante vista panorâmica, c/ quarto e sala conjugados, à partir de 185 mil cruzeiros, com Cr$ 10.000,00 de sinal. Detalhes e plantas à rua México, 148 — Gr. 1006. Tel.: 42-2577, com PAULO C. DOS SANTOS.

LEBLON — Vendo, terrenos próximo à praia e zona de lojas trecho comercial TEOPHILO DA SILVA GRAÇA. Av. Nilo Peçanha 26 — 7º. S. 702. Tel. 22-2483. 64815 1500

LEBLON — Vende-se um apartamento de frente a rua Cupertino Durao 140 apto. 301 com 2 amplas salas, e 2 quartos bem grandes, tendo 2 varandas, banheiro de cor com box, cozinha, área toda eladrilhada, dependencias de empregada garage — Preço a vista Cr$ 720.000,00 — Ver no local das nove as 12 horas entrega-se vazio — Tel. 47-1656 — 47-7687. 11960 1500

Leme

Vende-se à rua Gustavo Sampaio — Leme — em prédio novo luxuoso apto. fino e ricamente decorado 3 qts., sala, dep. de emp., garage. Não falta água — andar alto com vista para o mar. Preço de ocasião 1.200 — com facilidades — Marcar visita com acompanhante — 43-3246. 6781 1600

VENDE-SE prédio velho vazio em terreno, de 6,40 x 70 ms. podendo construir até a profundidade do lote. Zona comercial de oito pavimentos, próximo ao Túnel do Leme, tel. 23-6125. 18735 1600

LEME — Vendemos à rua Gustavo Sampaio, lado da sombra, apto. com grande sala, 3 dormitórios com armários, banheiro c/ box, ampla cozinha e dependências de empregadas em edifício sôbre lojas comerciais de propriedade dos condominos. Preço — 1.050.000,00 com 400.000, de entrada, parte financiada em 15 anos e parte facilitada em 24 meses. Tratar com a EMCOFE à rua Francisco Serrador, 90 — 12º. — grupo 1202 — fone 32-7280. 28089 1600

Lins de Vasconcelos

LINS — LOJA — Vendo ótimas loja com 4 portas e tendo 120m2. a Rua D. Francisca, esquina de Cabuçu. Tratar a rua São José, 50, S/ 1302 — Tel. 52-2613 com Srs. DARCY ou ZEMIR. 28103 1700

Rio Comprido

RIO COMPRIDO — aos srs. capitalistas — vendo os prédios 224 e 224-A fundos e mais o prédio 232 completamente reformado e não habitado, em terreno total de 15 x 50, em leilão pelo JULIO dia 6 às 17 horas em frente aos mesmos. Mais detalhes no J. Comércio de hoje ou pelo telefone 22-9027. 18852 2001

RIO COMPRIDO — R. Maia Lacerda, 620 — Final de construção — Vendemos apto. com sala dupla, quarto, banheiro, cozinha, área com tanque; — 1 sala, 2 quartos, banheiro, cozinha, quarto com banheiro de empregados, área com tanque — 2 salas, 3 quartos, banheiro, cozinha, copa, quarto com banheiro de empregados e área com tanque — Grande financiamento — Maiores detalhes com os Construtores e Incorporadores URBANIZADORA CENTRAL LTDA. — Av. Presidente Vargas 529 — S. 309 — Tel. 43-8539. 18747 2001

Santa Tereza

SANTA TERESA — Terrenos. Vendem-se ótimos lotes nas Ruas Alice e Dr. Júlio Otoni, próximo ao Túnel Rio Comprido, tendo água, gás, luz, telefone etc. Preços desde 250.000 e 400.000 cruzeiros. Estão prontos para receber construção. Clima superior. Panorama deslumbrante — Tratar na ORGANIZAÇÃO TECNICA IMOBILIARIA NORMA LTDA. Diretor: ANTONIO JOSÉ CEPEDA, Rua do Carmo 71, 8º. andar, salas 801 e 802. 13845 2100

São Cristóvão

SÃO CRISTOVÃO - Vende-se uma área de terreno em São Cristóvão medindo vinte e dois mil metros quadrados, zona industrial. Preço base, 350,00, planta com Rezende, à Av. Presidente Vargas, 1.131, 10º andar. Fone: 43-6741, das 9,30 às 12 hs. 24010 2200

SÃO CRISTOVÃO — Vendo à rua General Bruce, apto. de sala, 2 quartos e demais dependências. Tratar à rua São José 50, s/ 1302 — Tel. ..... 52-2613 com Snr. DARCY ou ZEMIR. 28105 2200

Maracanã

RESIDÊNCIA COM 60% FINANCIADO EM 10 ANOS — Para pronta entrega, luxuosa residência situada à Av. Maracanã, com duas frentes, constando de: 3 salas, toilette social, 5 quartos, banheiro completo, terraço, rouparia, copa, cozinha, quarto e dep. de empregadas, garage para 2 carros. Sôbre a garage mais um apartamento com entrada, 2 quartos e banheiro. Preço: Cr$ ..... 2.000.000,00 c/60% financiado em 10 anos. CIVIA — Trav. Ouvidor, 17 — (Sec. de Vendas, 2.º and.) Tel.: * 52-8166, de 8,30 às 18,00 hs. 64539 2300

Zona Industrial

CAIS DO PORTO — Otima oportunidade para emprêgo de capital — Vende-se edifício novo com quatorze apartamentos e uma loja à Rua Silvino Montenegro nº. 92, próximo à Praça da Harmonia. Construção de 1a. — Ver no local e tratar diretamente com os construtores — S. BATALHA MIRANDA & CIA. LTDA. Av. Franklin Roosevelt, 39 — 6º. andar — s. 602.4. Tel. — 52-3938. 13831 2400

PREDIO DE FABRICA — Construção moderna de Cristian Nielsen. Muita água. Area coberta, 3.800 m2. Total: 13.500 m2. Inf. 43-0267. 11883 2400

ZONA INDUSTRIAL — Vendo grande e novo galpão, acabado de construir — Terreno 1.262 m2. — Area construida 740 m2. — Tratar com Guimarães — 22-9543. 18799 2400

MAGNIFICO TERRENO — Av. Brasil — Vende-se com frente para Av. Brasil de 50 metros e 70 metros de fundos, proximo ao Cais do Pôrto — Preço Cr$ 11.000.000,00 — Tratar na Sociedade Imobiliaria "ICCA" Ltda. — Av. 13 de Maio n. 23 — 4.º andar, telefones — 42-8597 ou 52-2212. 13788 2400

Tijuca

HADDOCK LOBO — Vendo otima residencia em centro de terreno, construção moderna, 2 pavimentos, com 3 salas, 4 quartos, 2 varandas, copa, banheiro em cor, cozinha, quarto e banheiro p/ empregados. Garagem com 2 quartos. Preço base 3 milhões de cruzeiros com 50 por cento financiados — Tratar com o sr. Silva na IMOBILIARIA LEMOS LTDA., Av. Nilo Peçanha, 26 — 7.º andar — s/ 702 — Telefone 42-9506. 64301 2500

TERRENO NA TIJUCA — Vende-se área plana com 3690 metros à Rua José Higínio, perto da Rua Conde de Bonfim. Base Cr$ 1.600,00 o metro, com grande facilidade. Tratar à Rua Debret, 23, sobreloja, Salas 116/7. 28005 2500

TIJUCA — Vendemos 2 residências em terreno de 14,30 x 52,00 constando cada uma de: 2 salas, 3 quartos, banheiro completo, cozinha, quarto e dep. de empregada. Uma delas com garage e para entrega desocupada. A outra ocupada com contrato vencido. Preço dos dois prédios. Cr$ 2.000.000,00 com 50% financiado em 10 anos. CIVIA — Trav. Ouvidor, 17 — (Sec. de Vendas, 2.º and.) Tel.: * 52-8166, de 8,30 às 18,00 hs. 64534 2500

TIJUCA — Lindo apartamento, com garagem. Vendo à Rua Dr. Satamini 172, ap. 601. Praça Afonso Pena. Tem parte financiada pelo Montepio dos Empregados Municipais, e parte facilitada pelo proprietário. 25989 2500

TIJUCA — Casa nova p. renda, vende-se, c. de telhas, taqueada, teto de cimento pronto p. receber outro andar, escritório, 2 g. salas, 5 q., copa, cozinha, banh. completo e dep. de empregada. Visitas, das 14 às 17 horas, com cartão do Dr. E. Garcia, Av. N. Peçanha, 26, 10.º s. 1004/5. 7707 2500

TIJUCA — Vende-se para entrega imediata, belo apartamento composto de grande sala, varanda, 2 amplos quartos e demais dependências. Preço Cr$ 590 mil com grande parte financiada em 12 anos. Ver diàriamente a Rua dos Araujos n. 11-A. Bloco 1 apto. 403 e tratar com Enir Ltda. à Rua do Ouvidor 86 — 5º andar, Tel. 58-2991. 5409 2500

PRAÇA SAENS PENA - Vende-se à Rua General Roca, 675 (lado da sombra) magnificos apartamentos compostos de: sala e 2 jardins de inverno, 2 e 3 quartos, banheiro c/ box pintado a oleo, area de serviço em ceramica com paredes azulejadas, ampla cozinha pintada a oleo, tanque revestido de azulejos, quarto e banheiro de empregada. — Preço: 585 mil cruzeiros e 50 por cento facilitados durante a obra e 50 por cento financiados em 7 anos. Obra já em acabamento — Tratar diretamente com os proprietarios à Rua da Alfandega 357 — Telefone: 43-6307. 55780 2500

Casa na Tijuca em rua residencial por excelência, perto da praça S. Pena. 2 pav., ótima construção de 5 qtos., 3 salas, garagem, demais dep. completas. — Jardim e quintal. Preço de ocasião. Marcar v. com acompanhante 43-3246. 6783 2500

TIJUCA — Vendem-se explêndidos aptos. de entrada, 2 salas, 3 amplos quartos, jardim de inverno, 2 banheiros, copa-cozinha, quarto e banheiro de empregada, área de serviço com tanque de marmore, em prédio de 8 pavimentos s/pilotis com sòmente 2 aptos. por andar, servido por 2 elevadores. Local: Rua Antonio Basilio, 43 próximo da Pça. Saens Pena. Preços a partir de Cr$ 960.000,00 com 500 mil financiados em 6 anos pela Tabela Price. Entrega prevista para 9 meses. Restam pouquissimos apartamentos. Informações diretamente com a firma proprietária, construtora e financiadora ARY C. R. DE BRITTO com o SR. FRANCISCO TORRES, pelos fones 52-4432 e 42-1798. 16345 2500

VENDO APARTAMENTO DE ALTO LUXO, à Rua Conde de Bonfim, construção adiantada, c. campos de Tenis, Voley e Basket privativos do edifício, composto de vestibulo, 3 ótimas salas, varanda envidraçada circundando o ap. 3 amplos quartos, 2 banheiros sociais em cor, copa e cozinha c. armários embutidos, área, dep. empregada. — Forma de pag. Sinal 50.000,00; na escritura 150.000,00 e nas chaves: 150.000,00. Prestações de 10.000,00. O saldo financiado em 5 anos. Tratar diretamente, tel. 26-0281. Anita Gelbert. Atende-se diàriamente, das 9 às 20 horas. 29012 2500

TIJUCA — Vende-se, à Rua Conde de Bonfim, 527, ao lado do Tijuca Tenis Club, ótimos apartamentos sôbre pilotis, em final de construção, com boa saleta espaçosa sala, jardim de inverno, dois quartos, varanda, banheiro social com box, cozinha e dependencias para empregados. Preços a partir de Cr$ ...... 570.000,00, parte facilitada e parte financiada em 5 anos. Tratar, pela manhã, no local da obra ou a qualquer hora na Rua da Alfândega, 263 (Tofic Nigri e Filhos), tels. dia 43-5174, noite 48-0551. 8426 2500

TIJUCA — Rara Oportunidade — Vendo à rua Barão de Mesquita n. 591, no Edifício "Marquês de Lindóia", dois últimos apartamentos, de frente, construção já na quinta lage, tendo: sala e quarto (separados) jardim inverno, banheiro, cozinha completa, quarto de empregada e área c/ tanque. Obra por administração a cargo da firma: Bibenboim Engenharia Ltda. Preço Cr$ 290.000,00 — Sinal de Cr$ 20.000,00. Parte facilitada e parte em prestações de .... 4.500,00 durante a construção. Otimo negócio para renda, revenda ou moradia. Plantas e demais informações diretamente com PINTO LIMA, Av. Rio Branco, 151, sala 403, tel.: — 32-7536. 63270 2500

TIJUCA — Entrega imediata — Vendemos à rua Conde de Bonfim, 539 o apto. 403 com 2 salas, 2 quartos, banheiro, cozinha e demais dependências Cr$ 300 mil de entrada — 220 mil em 1 ano e 340 mil em 5 anos. Tratar na Imob. Esperança Ltda. Av. Rio Branco, 39-11.º andar. Tels.: — 43-3100 e 43-3662. 45170 2500

TIJUCA — Grande oportunidade — Vendem-se confortáveis e luxuosos apartamentos, já em pintura, entrega nestes dias, construção esmeradíssima, de saleta, sala, dois e três quartos, ampla cozinha, banheiro completo, box e louça vitrificada, área com tanque azulejados e dependências de empregada, com facilidade e financiamento — Ver na Rua Hadock Lobo, 456 Tratar diretamente com os proprietários na Rua 1.º de — Largo da Segunda-Feira — Março, 6 — 2.º andar, sala 11 — Tel. 43-8234. 60917 2500

TIJUCA — Junto aos melhores colégios deste bairro — vendo para entrega imediata, grande apartamento constando de: um grande salão, três ótimos quartos, banheiro de côr, com box, tendo dependências de empregada, e garage, com grande playground para criança. Entrada ...... 170.000,00, e 150.000,00, facilitados, tendo 480.000,00 financiados em 15 anos pela Caixa Econômica. No mesmo Edifício ainda resta um apartamento, constando de: sala, com sancas e florões de gêsso, 2 ótimos quartos, banheiro de côr com box, dependências para empregadas, com garage. Preço Cr$ 670.000,00 sendo 170.000,00 a vista e 150.000,00 a combinar e 350.000,00 financiados em 15 anos pela Caixa Econômica. Vêr e tratar à rua Moraes e Silva 56, das 8 às 14 horas com o Sr. LOURIVAL, ou pelo Tel. 42-1853. 28111 2500

TIJUCA - Vendemos em magnifico local à Rua Conde de Bonfim, lado da sombra, apartamentos de alto luxo em edifício, c. linhas arquitetônicas modernas. Construção a iniciar em princípios de março p. regime de incorporação p. administração à preço de custo. Preços a partir de Cr$ 380.000,00. Plantas e detalhes c. à Construtora A. Neuman à Rua México 98, s. 304-306, fone 22-2758. 24093 2500

Urca

URCA — Vende-se os últimos aptos. em frente ao mar em edif. quasi pronto c. 2 e 3 qts., salão, gde. coz., banh. em côr c. box área c. tanque azulej., qts., e WC de criada. Preços de 675 mil cruzeiros. E Aptos. de sala, quarto, boa coz., banh. c. box e varanda de 320 mil Cruzs. Acabam. de alto luxo. Ver e tratar diar. no local à Av. João Luiz Alves, 56, esq. de Cand. Gafree dir. c. o propriet. ?inc. domingos). Inf. tel. 26-6009. Facilita-se. 26041 2600

Vila Isabel

TERRENO — Vendo em Vila Isabel, próximo à Praça Barão de Drumond, com 22,50 x 83 — Ver à Rua Tôrres Homem 710, livre e desembaraçado. Pronta entrega - Otimo para grande prédio com 4 pavimentos. Tratar diretamente com José C. Aragão - Av. Rio Branco 151, grupo 1612 - Tel. 52-6213. Preço e condições a combinar. 62849 2700

3 quartos, sala, banheiro, cozinha, quarto e W.C. de criada e área de serviço. Rua Tejipió, 144 apto. 302 — (Fim da rua Visconde de Abaeté) — Cr$ 250.000,00 de entrada e Cr$ 400.000,00 financiados em 5 anos. Tratar na I. E. L. Av. Rio Branco n.º 39 11.º andar. Tels. 43-3100 e 43-3663. 58471 2700

VILA ISABEL — Vendem-se as últimas 10 casas da Av. 28 de Setembro nº. 299, que o Sr. poderá tornar-se proprietário, com apenas 100 mil cruzeiros de entrada e o saldo com grande financiamento. Ver hoje no local com a máxima urgência das 9 às 16 horas com o Sr. MORAES. Tratar com ORMUZ LOPES — IMOVEIS LTDA., à Rua Pedro Lessa nº. 35 — grupo 607 — telefone — 32-9319. 7784 2700

VILA ISABEL — Apartamentos p/ pronta entrega, vendem-se, à rua Teodoro da Silva, 325, com sala, 2 quartos, banh., coz., área com tanque e dep. para empregada. Preço a partir de 420 mil. Otimo financiamento a longo prazo e entrada facilitada. Ver no local, com o sr. ATILIO, no apto. 202. — Vendas: J. C. FARIA Av. Almte. Barroso, 90, s/ 207. Tels. 42-4978 e 22-7936, ou pelo tel. 25-5193 fora das horas de expediente. 26115 2700

Subúrbios da Central

PAVUNA — Vendo na Rua Mercúrio, lote de esquina, em zona comercial com 15 x 24,60 — Milton Magalhães. Av. Erasmo Braga, 255, s/ 404. Tel.: 22-6128. 14318 2800

IRAJÁ — Vendo à Rua Apinagé, terreno plano de esquina com 1.608 m2. Luz fôrça e água. Transversal à Estr. Velha da Pavuna. Milton Magalhães. Av. Erasmo Braga, 255, sala 404 — Fone: 22-6128. 14317 2800

VENDO NA PIEDADE — Rua Assis Carneiro, de esq. terreno de 34 x 34 — local de loja. Otimo para incorp. ou industria. Preço de ocasião. Tratar 43-3246. 6784 2800

VENDE-SE - Uma grande área de terreno à Estrada do Areal, próximo da Estação de Coelho Neto, com pouco declive para frente, medindo 77 metros de frente, 120 mts. na linha dos fundos, por 300 mts. de extenção. Com 26.000 m2. Zona industrial. Tratar com Rezende à Av. Presidente Vargas, 1.131 — 10º andar. Fone - 43-6741, das 10 às 12 horas.

VENDEMOS ótimos apartamentos em edifício de 4 pavimentos, construção já na terceira lage. De sala, 2 quartos, cozinha, banheiro, quarto e banheiro de empregada, área com tanque. Na Rua Bernadino de Campos, 101, junto a Av. Suburbana e proximo a estação de Piedade com apenas 10 por cento de entrada, 20 por cento facilitados e o restante (70 por cento) financiados em 20 anos, para entrega em 10 meses. Preços a partir de Cr$ 315 mil — Corretores, informações e vendas no local. — Proprietarios: Predial Santa Inês Ltda. Rua São José 90, 6.º and. conjunto 606 — Tel.: 22-4297. 64810 2800

NOVA IGUAÇU — Vendo área de .. 11.500m2 plana, a Cr$ 100,00 o m2, a 5 minutos da estação, no quilômetro 16 da Estrada Presidente Dutra com fôrça elétrica, nascente própria e uma casa modesta. Ideal para grande indústria, chácara, granja ou casa de saúde. Mais informações com Alvaro Borges à Rua André Cavalcante 35, 5.º and. das 12.30 às 13.30 hs. 2800

CASA NOVA — Vende-se em Nova Iguaçu, com 2 quartos, sala, cozinha, banheiro completo, varanda, frente e fundos e varanda de inverno, em centro de terreno — Grande quintal todo murado a 5 minutos da estação. Preço Cr$ 250.000,00 — Tratar com ALVARO BORGES à Rua do Ouvidor, 128 — das 9 às 12 ou André Cavalcante, 35 — 5.º andar das 12.30 às 13.30 horas. 44340 2800

QUINTINO — Vende-se ótimo terreno, com duas frentes, junto à av. Suburbana. Tem 22x67. Ótimo para edifício de apartamentos, vila ou grande galpão — Informações detalhadas e visitas com ENIR LTDA. à rua do Ouvidor, 86, 5.º andar. Tel. 58-2991. 1576 2800

VENDE-SE um terreno 12 x 30 em Kosmos - E. F. C. Brasil - bem perto da estação por Cr$ 60.000,00 - Aceita-se oferta. Tel. 43-0102. 11983 2800

ENGENHO DE DENTRO — Vendo terreno plano de 11 x 37 na rua Ferreira Leite junto e depois do n. 544. Preço Cr$ 270.000,00. Tratar Av. Rio Branco 128 - s/ 1513. 6879 2800

CAMPO GRANDE — Parque Boa Esperança - Rua Cor. Daniel Cristovão n. 40 ótima casa de 4 peças forrada taqueada, banheiro, cozinha com água própria encanada, vendo por motivo de viagem. 110 contos ou pela melhor oferta. Entrega imediata. Terreno 12 x 45, condução 3 bondes e lotação, saltar Est. do Monteiro 625 onde se informa. 3994 2800

CASCADURA (Campinho) — Vendem-se modernas e ótimas casas, em início construção. APENAS 60 MIL CRUZEIROS de entrada e o resto em prestações de 2.579 cruzeiros por mês depois que estiver pronta, constando, Jardim, varanda, sala, 2 bons quartos, cozinha e banheiro completo revestidos com azulejos brancos, instalação para filtro, Area c. tanque coberto. Caixa dágua 1.080 litros e quintal murado. Ver no local ESTRADA INTENDENTE MAGALHAES 333, diàriamente e tratar à Av. Rio Branco, 9 sala 352, telefone 43-7270. Também levamos os interessados ao local diàriamente às 9 horas, melhores informes pelo mesmo tel. 43-7270. 13774 2800

Jacarèpaguá

JACAREPAGUA - (Taquara) - Vendo propriedade, sítio c/ 12 mil m2., grande pomar, boa casa de campo mobiliada esq. 2 estradas e margem de rio, ótimo para granja, fábrica, ou escola, prox. estrada rio grande. Base para negócio 1.600 contos. Est. Engenho Velho, 671 ou tel. 42-4923. 26018 3001

VENDE-SE em terreno de 44 x 110 chacara com casa luz, telefone e muita agua à Rua Florianópolis. Tratar com o proprietário Snr. Smith, fone: 43-1770. 11923 3001

VENDE-SE — Estrada da Covanca, 530 — Terreno de mais de 4.500 m2 com 6 moradias atualmente, dando renda de 70.000,00 anualmente. Preço 1.000 contos. Inf. 46-0076. 7653 3001

JACAREPAGUA — Vendo ótimo terreno plano de 22,40 x 140,00 a Estrada dos Curipós, junto da Estrada principal. Tratar a rua São José, 50, s/ 1302 — Tel. 52-2613 com Srs. DARCY ou ZEMIR. 28104 3001

Méier

MEYER - Vando casa à Rua José Bonifácio, 140, 7 quartos, 2 salas, etc. 1.600 m2. Serve p/ res. Colégio, Laboratório, etc. Facilito. Inf. 49-0533. Sr. Carlos, às 2a, 4as e 6as. 11904 3100

MEIER — Vende-se por 20 mil cruzeiros a vista e o restante em prestações mensais de 3 mil cruzeiros, sem juros, o último terreno com planta aprovada de casa com 1 sala, 3 quartos, banheiro e cozinha, próximo a Est. e com todas as conduções à porta. BOLSA DE IMOVEIS. Avenida Rio Branco, 128, 1.º and. (esq. 7 de Setembro). 11928 3100

Sub. da Leopoldina

OLARIA - Vende-se prédio de dois pavimentos, composto de 4 apts., 2 BLOCOS, 1 apt. por andar. Apts. de sala, varanda, 2 quartos, banheiro, cozinha, terraço de serviço c/ tanque. Local: Rua Tte. Pimentel próximo a Estação. Preço: Cr$ ...... 1.500.000,00. Informações diretamente com o sr Francisco Torres, através os fones: 52-4432 e 42-1798. 16348 3200

PENHA — Vendo terreno de 10 x 34 na rua Mafra em frente ao n. 39, próximo da Av. Camões - Preço Cr$ 100.000,00 — Tratar Av. Rio Branco 128 - s. 1513. 6880 3200

VIGARIO GERAL — Vendo casa de alto luxo, para família pequ. de alto tratamento, e em completo acôrdo com o gosto de qualquer estrangeiro de classe. Tôda casa pintada com óleo lavável, os tetos ornamentados com sancas e molduras, banh. alemão compl., varandas com colunas romanas, marmolites. Terreno todo murado, revestido em pó de pedra. Cisterna com 8 mil e 500, caixa dágua com 3 mil litros de água. Facilitamos o pagamento. IMOBILIARIA DIANA. Tel. 30-8733, Praça das Nações 56, S/ 301. Em frente da estação de Bonsucesso. 7731 3200

Niterói

TERESOPOLIS — VARZEA. Vende-se casa, próxima ao Hotel Magourout. Rua Cel. Borges, 152, centro de terreno, 26 x 40, 3 quartos, 2 salas e dependencias de empregados. Preço Cr$ 700.000,00. Tratar à Rua Tavares de Macedo, 20, Niterói-Icaraí. 18738 3300

TERRENOS VARZEA — Vendem-se 2 lotes de 12 x 37, já com fruteiras em produção à Travessa Cel. Borges, desmembrados do 152 da Rua Cel. Borges. Preço de cada lote: Cr$ 250.000,00. Tratar à Rua Tavares Macedo, 20, Niterói-Icaraí. 18737 3300

NITEROI — Praia Icaraí 97 — Vendo, novo, acabado construir, apartamento, 3 quartos, sendo 1 com varanda, 1 sala com jardim inverno, cozinha, banheiro social, quarto e W.C. empregada, área serviço e garage. Frente para o mar, linda vista, edifício sôbre pilotis, apenas 2 por andar — Financia-se 50% longo prazo — Ver no local e tratar com o proprietário rua 1º. Março, 7, sala 1004, diàriamente entre 9.30 e 10.30 hs. 13833 3300

Ilhas

ILHA DO GOVERNADOR - Vendo 2 ótimas casas, muito bonitas, construidas a 3 anos, com 2 pavimentos, dando frente para o mar, tem grande jardim, 2 salas, 2 quartos, 2 banheiros, 1 em cor, cozinha, etc. Caixa d'água c/ 20.000 mil litros e bomba Posso financiar 50% ate em dez anos, preço 700.000 cada uma, melhor local de Ilha, todo comercio e condução vizinhança de 1a. ordem, lindo panorama estão alugadas até 2 de fevereiro e 16 de março. Praia da Olaria, 155, Continuação da Praia da Bandeira, perto do Mercadinho, tel. 27-0090. Sr. Seabra. 24033 3400

ILHA DO GOVERNADOR — CASA — Situada à Rua Baviera, 10 (próx. ao Campo de Cocotá), para pronta entrega, e acabada de construir, em centro de terreno, constando de: 1 sala, Jardim de Inverno, 2 quartos, banheiro completo e c/box, cozinha, quarto e dep. de empregada e garage com grande terraço coberto. Proxima à condução e ao Mercadinho. Preço: Cr$ 600.000,00 com 50% financiado em 10 anos. CIVIA — Trav. Ouvidor, 17 — (Sec. de Vendas, 2.º and.) Tel.: * 52-8166, de 8,30 às 18,00 hs. 64537 3400

Petrópolis

PETROPOLIS — Centro — Vende-se apartamento ao lado da Prefeitura, sala-quarto, atapetado, cortinas, móveis novos, louças finas, armário embutido, instalação completa e todo pintado. Preço 350.000,00 podendo-se facilitar a metade. Tratar com o proprietário Sr. COSTA — Telefone 37-0685. 13839 3500

PETROPOLIS — VENDE-SE ou ALUGA-SE, mobiliada, pelo verão, a família de tratamento, confortável residência de um só pavimento, centro de jardim, com varandas, living, ampla sala de jantar, 6 quartos, rouparia, 2 banheiros completos, copa com pia e armários embutidos, telefone, ampla cozinha com Ultra Gaz e Lenha, abundância dágua quente e fria de mina, garagem e dependências para empregados. Maiores informações: 37-2440 e 38-03. 7761 3500

PETROPOLIS — Terrenos. Vendo em Bom-Clima ex-Nogueira, loteamento do Promenade Hotel. Otima localização em frente ao Lago. Preço excepcional. Tratar c. Sr. HERCIO. Tel. 32-6004 e 42-5461. Rio. 13836 3500

PETROPOLIS — Vendo na Mosela, Estrada da Fazenda Inglêsa, 1175, casa de 2 pavimentos, visitas no local c/ o caseiro e Vendas e Informações telefones 42-2454 e 32-4892. 18842 3500

QUITANDINHA — Vendo lotes a partir de Cr$ 60.000,00 em prestações de 841,50. Informações c/ Snr. EDUARDO NINY à Rua da Candelária, 9, S/ 501 — Tel. 23-1872. 13827 3500

RIO-PETROPOLIS — Km. 35 — Vendo sítio com 68.000m2, todo plantado de árvores frutiferas e água de 3 nascentes. Plateau próprio para construir otima residência. Tratar a rua São José, 50, s/ 1302 — Tel. .... 52-2613 com Snrs. DARCY ou ZEMIR. 28102 3500

OPORTUNIDADE UNICA — Petrópolis. Vende-se um prédio tendo magnifico terreno, medindo 11,80 x 430 (área de 5.074 m2), à Rua Washington Luis, 387 e 391, distante apenas 500 metros da Avenida 15 de Novembro (centro da cidade). Informações no Rio, tel. 48-8045, ou em Petrópolis, tel. 2434. 29005 3500

BONCLIMA - Petrópolis. Vende-se uma casa estilo moderno. Preço Cr$ 700.000,00, c. financiamento. Tratar com Sr. Gregório pelo tel. 46-4000. 62333 3500

PETROPOLIS — Grande terreno, sete mil metros quadrados, água, Avenida Rio Branco (Westphalia) a três minutos da Catedral, vende-se. Informa tel. 3549. 23017 3500

HOTEL QUITANDINHA — Grande oportunidade para você fugir do calor comprando um apartamento neste estupendo hotel, usufruindo de bela piscina, passeios a cavalo, moderníssima boite, jogos de bilhar, ping-pong, etc. — Preços desde Cr$ .. .. 370.000,00 com pequena parte a vista e o restante em 13 longos anos a juros de 10% a. a. — Ver no local com Sylvio Alves — Mario R. Paiva ou tratar no Rio à Rua Rodrigo Silva, 18, sala 506 — Tel. 42-9636. 62821 3500

PETROPOLIS — Estância de Veraneio - Vendemos a 25 minutos desta cidade, magnificos lotes à beira de estrada asfaltada, com muita pesca, salubérrimo clima, local ideal para veraneio e fim de semana, com serra majestosa, água, luz, telefone e esgôto. Tôdas as ruas abertas, arborizadas e macadamizadas. Posse imediata. Vendas exclusivas à Rua México 148, gr. 1006 — Tels. 42-2577 - 34-1651, com Dr. Dominguez Dias e Paulo C. dos Santos. 62212 3500

PETROPOLIS, vende-se lindissima, moderna e luxuosa residencia em centro de terreno com 4.000 m2 e grande jardim. Compõe-se de grande living, muitas varandas, 4 grandes dormitórios, 2 banheiros sociais, demais dependencias e garage. Preço Cr$ 3.200.000,00 facilita-se o pagamento. Informações detalhadas, visitas e fotografias com Enir Ltda. à rua do Ouvidor nº 86 5º andar tel. 58-2991. 5742 3500

PETROPOLIS — Vende-se terreno na Estrada União Indústria, fronteiro ao Jockey Club, com 1.030 m2. Preço Cr$ 580 mil, com bons financiamento. Inf. tel. 25-8299. 6563 3500

FRIBURGO — Vende-se casa em centro de terreno de 5.000 m2, com muitas arvores frutiferas, e toda cercada de ciprestes. Compõe-se de sala, 3 quartos, banheiro e cozinha, e mais 1 casinha para caseiro com sala-quarto e cozinha — Agua encanada de nascente própria — Informações detalhadas com Enir Ltda. — à Rua do Ouvidor 86 — 5.º andar — Tel. ... 58-2991. 9587 3500

PETROPOLIS — Vende-se para entrega imediata, casa em centro de terreno de 300 m2., compondo-se de grande varanda, sala, 3 quartos, banheiro, cozinha, quarto e WC para empregada, e entrada para auto — Preço Cr$ 550.000,00 com grande parte financiada a longo prazo — Informações detalhadas com Enir Ltda. à rua do Ouvidor 86 — 5.º andar — Tel. 58-2991. 9586 3500

PETROPOLIS — Vende-se moderna e confortável residência de 1 pavto., tôda mobilada, à rua Visconde de Penha, com varandas, living, sala de jantar, sala de almôço, 3 qtos. copa-cozinha, 2 banheiros sociais em côr, tôdas as peças muito amplas, com muitos armários embutidos. Fora: 2 qtos. empregada, garagem, piscina, etc. Otima construção e detalhes de fino gosto. Preço Cr$ 4 milhões, com bom financiamento. Inf. com a proprietária — Tel. 25-8299. 6562 3500

PETROPOLIS — Vende-se a cem metros da estação Leopoldina e em frente ao Colégio Sion, casa precisando reparos construida em terreno com 2 frentes, medindo cêrca de 30 metros de testada pela rua Benjamim Constant 116 e 38 metros pela rua Santos Dumont. Ideal para apartamentos de luxo. Aceita-se proposta para incorporação. Informações .. 42-3407 das 16 às 18. 12930 3500

HOTEL QUITANDINHA - Fuja do calor adquirindo um apartamento finamente mobiliado e com telefone, neste magnifico Hotel, onde V. S. encontrará para seu regalo, Piscina, Campos de Tênis, Volei e Basquetebol, Hipismo, Boite, Cinema e Teatro e uma infinidade de outras diversões. Vêr no local com HERMANN DE FARIAS, ou no Rio com HERMANN DE FARIAS & CIA. LTDA., Av. Rio Branco, 173, 18.º, s 1803 4. Tels. 52-4455 e 52-2992. 60897 3500

PETROPOLIS — Nogueira — Vende-se excelente casa de campo e em Araras ótimo terreno cêrca 4 mil metros. Informações tel. 57-1114 pela manhã. 13803 3500

PETROPOLIS — Vende-se ótimo lote de terreno plano em frente à Catedral. Rua calçada, com agua e luz. Ver e tratar com o sr. Souza à Av. 15 de Novembro 816 - sobrado. Tel. Petrópolis 4931. 64804 3500

Teresópolis

CASA — Em Teresópolis, à Estrada do Ermitage n. 374, vende-se por .. Cr$ 800.000,00 com móveis, 4 qtos., 2 banheiros, sala e grande varanda em terreno de 24 x 75. Tratar e ver no local, a qualquer hora ou pelo tel. 2490. 20459 3600

TERESOPOLIS — Vende-se o apt. 305 do Edifício Jardim, junto e antes do prédio 297 da Rua Paraguassú, no Alto, recem-concluido, c/ grande sala, três amplos quartos, cozinha, ban. completo etc. Preço: CR$ 600.000,00 sendo Cr$ 150.000,00 à vista e o restante financiado em 5 anos. Ver no local c/ Dr. Leonardo e tratar c/ Ivo Ribeiro e José Bouhid - R. Fco. de Sá, 53 - Tel. 3295, Teresópolis ou no Rio, pelo Tel. 22-2957 c/ Dr. Samuel. 07665 3600

TERESOPOLIS — Vende-se em local privilegiado, no Alto, o apart. n. 310 de frente para um lindo jardim, com sala, quarto com armario embutido, separado, banheiro completo e Kitch. Edifício Sumaré com apenas 4 pavimentos, aquecimento central - Preço Cr$ 350.000,00 parte financiada e parte facilitada. Ver no local e tratar pelo telefone 45-3461. 6841 3600

APARTAMENTO NA VARZEA — Vende-se os 4 últimos no segundo andar constando de 1 ou 2 quartos, sala banheiro e cozinha. Preços Cr$ ...... 300.000,00 e 450.000,00 cada, sendo metade a vista restante em 5 anos Tabela Price. Ver e tratar à Rua Edmundo Bittencourt, 34, apto. 101. 15127 3600

EDIFICIO ELVIRA HELENA, em incorporação, à Av. Feliciano Sodré, junto à Cia. Telefonica. — Apartamentos de quarto, quarto e sala e 2 quartos e a partir de 150 mil cruzeiros com sinal de 2.500 cruzeiros, grande facilidade durante a construção, 40 por cento financiados durante 5 anos. IVO RIBEIRO e JOSE' BOUHID — R. Francisco Sá, 53 — Telefone 3295.

TERESOPOLIS — Faça o melhor negocio de tôda a sua vida, adquirindo no "Recreio do Corrego das Pedras", situado à margem da estrada Teresópolis-Friburgo, a 25 minutos do centro de Teresópolis, um sítio ou chácara, em 60 prestações mensais sem juros, com direito a co-propriedade do seu "Parque Recreativo", com sede, piscina e campos de desportos. Reserve ainda hoje o seu lugar na condução do próximo domingo, para melhor conhecer as reais vantagens dêste negócio. Informações e reservas "SOLIR". No Rio: Av. Erasmo Braga 227, grupo 1015 - Tel. 52-0283. Em Teresopolis: Parque Regadas, Loja 33 - Tel. 2716.

TERESOPOLIS — Um magnífico sítio com bela vivenda com água própria, local excelente para piscina e campo de tênis, frutas variadas, estrada ótima na porta, lago, etc. em impecável estado, vendo por apenas Cr$ .... 800.000,00 com 50% financiado, em maravilhoso recanto na serra. Tratar em Teresópolis - R. Manoel Lebrão n. 249, de quinta a domingo. 11986 3600

TERESOPOLIS — Estação do Alto — Vende-se terreno c/ 4060m2 lugar pitoresco. Preço Cr$ 190.000,00 c/ grande facilidade de pagamento — Tratar com Meira - Av. Rio Branco 277 loja - Tel. 22-3815. 6843 3600

TERESOPOLIS — Vendo 1 sítio com 12 alqueires parte em matas com 2 nascentes, 1 casa com 2 quartos e sala e 1 de empregado e pequeno estábulo. Tem rio na frente, tem pouca plantação, melhores detalhes na Imobiliaria Diana, Praça das Nações 56, s/ 301 tel. 30-8733 em frente à estação de Bonsucesso. 7732 3600

TERESOPOLIS — No centro, em frente à Prefeitura, vendemos ótimos apartamentos de sala e quarto separados, jardim de inverno, banheiro com box e cozinha com lugar para geladeira, a partir de Cr$ 255.000,00 — Excepcionais condições de pagamento — Cr$ 10.000,00 de sinal, pequena parte facilitada durante a construção e o restante financiado em prestações mensais de Cr$ 2.000,00 sem juros; jardim, loja e piscina do próprio edifício — Construção da EDIBRA S.A. — Informações e vendas exclusivas: IMOBILIARIA LIF. LTDA., Av. N. S. Copacabana, 661 — 2º andar — Grupo 201 — Tels.: 37-4635 e 57-4515 Atendemos diàriamente, inclusive aos domingos, até às 20 horas. No centro: Rua 7 de Setembro, 66 — 12º andar — Sala 1206 — Tel.: 22-9392. 62318 3600

Terrenos p/Veraneio

PATI DO ALFERES — Vendo área de 65.000 mts. com água nascente — Preço Cr$ 1,80 o m2. — Tratar com Alvaro Borges à Rua do Ouvidor 123 — loja. 3700

CASA -- FRIBURGO

Vende-se no centro, em rua exclusivamente residencial, magnifica casa de dois pavimentos, tendo no andar terreo: 2 bôas varandas, grande sala, jardim de inverno, copa, cozinha com fogão à gás, despensa e toilette com chuveiro elétrico. No pavimento superior: hall, 2 varandas, 3 grandes quartos e banheiro completo em côr. Nos fundos: garagem com quarto para empregada, W.C.; 2 tanques e cozinha com fogão à lenha. Terreno de 12x29, 50 todo murado, plantado e ajardinado. Preços: Cr$ 1.000.000,00 (um milhão de cruzeiros) facilitando-se o pagamento. Negócio direto com o dono, sem intermediarios. Informações e pormenores com o Snr. Amadeu Lagineatra, Praça Getúlio Vargas 164, loja, Ed. Spinelli, Fone: 1180, Friburgo. 63346 3700

PATY DE ALFERES — Casa de veraneio — Vendo mobilada, centro de terreno de 1.000 m2 e 600 de altitude, proxima estação c/ 3 quartos, sala, varanda, cozinha, copa, salão p/ jogos, garagem, quarto e WC empreg. Oportunidade unica. Cr$ 250.000,00 com Cr$ 100.000,00 financ. 57-4190 e 42-6413. 9325 3700

Sítios e Fazendas

RODOVIA DUTRA — Vende-se nesta Rodovia a 15 minutos de Aparecida, com 700 metros de frente para essa Rodovia, magnifico Sítio com lavoura de café com 5 anos e grande produção, pomar, etc., ótima residência com entrada tôda calçada, água de nascente, força e luz. Propriedade para pessoa de tratamento. Facilita-se o pagamento. Para mais informações telefone 71 Guaratinguetá. 05840 3800

SITIOS - Granjas - Chácaras - Vende-se com 2.000 m2, 3.000m2, 4.000m2 e 10.000 m2, etc., até 50.000 m2, em 100 prestações mensais, sem juros, ótimas terras, tôdas as areas demarcadas. Visite sem compromisso reserve seu lugar em nossa condução, saída às 8.30 horas aos domingos, do escritório. Tratar à Av. Rio Branco, 81 - 11º and. sala 1.105. Tel. 43-7445. 18526 3800

SITIO — Vende-se entre Pedro do Rio e Areal com casa, cocheira grande, pomar e muita agua. Area 45.000 m2. Preço Cr$ 700 mil. Tratar com o proprietario pelos telefones ..... 52-3482 e 52-3611. 26002 3800

ITABORAI — Vendemos magnifica area de 157.000 m2. plantada com laranjeiras em franca produção. Junto à estrada Amaral Peixoto. Informações Com HERMANN DE FARIAS & CIA. LTDA. Tels.: 52-4455 e 52-2992. 6899 3800

VENDE-SE — Uma chácara com 3.200 metros quadrados de terreno, todo arborisado com fruteiras novas, ótima casa de morada, com nove cômodos. Ver e tratar no local, à Rua Eduardo Cotrim, 459, Rezende, E. do Rio. Fone: 1160. 59328 3800

VENDEM-SE várias fazendas. Trocam-se duas por casa em B. Horizonte, Rio ou Petropolis. Informa 57-1012. 11981 3800

SITIO X AUTOMOVEL — Troco por carro de 50 em diante, um sítio de mais de 32.000m2 em Araruama, com 3 frentes, serve para lotear. Tel. 57-4150, Dr. Suzano. 18792 3800

PROF. M. PEREIRA — Sítio p. veraneio. Vende-se a 1 km. do centro, todo plantado de ávores frutiferas e possuindo 3 casas, sendo a maior com todo o confôrto moderno. Preço de ocasião e grande facilidade de pagamento. Melhores informações com o Sr. Eurico, telefones 23-3202 e 23-3202. 7706 3800

SITIO — Nova Iguaçu — Parque do Estoril. Vende-se ou troca-se, tenho confortável residência de ótima construção moderna, tôda mobilhada. A área mede 100.000,00 m2. Está plantada lavouras, pomar, galinheiros, paióis, muita água, carroça, muar com todos os petrechos. Próprio para renda e para recreio. Preço Cr$ 1.200.000,00 com grande facilidade no pagamento. Aceitam-se ofertas — Troca-se por apartamentos ou prédios. Plantas e informações na ORGANIZAÇÃO TECNICA E IMOBILIARIA NORMA LTDA. à Rua do Carmo, 71, 8º andar, salas 801 e 802. Diretor: ANTONIO JOSÉ CEPEDA. 13840 3800

FAZENDA NO PARANÁ x IMÓVEIS

Permuta-se por imóveis no Rio, fazenda com 220 alqueires, 11 casas de colonos, 110.000 pés de café. Base: Cr$ 8.000.000,00. Tratar pelo tel. 27-7453. 19046 3800

PARANA' - ÁREA DE TERRAS

Permuta-se por imóveis, uma área de terras com 225 alqueires, situada no Vale do Piquiri, por imóveis no Rio ou vende-se, base Cr$ 2.200,00. Tratar pelo tel.: 27-7453. 19047 3800

FAZENDINHA EM PATI DO ALFERES VENDO

Mede 8 alqueires geometricos, 60% em varzea, dando frente para estrada principal, matas e pastos, grande mangueiral franca produção, residência confortável, 5 dormitórios, 3 salões, copa, 2 quartos de banho, cozinha, ampla varanda, 5 casas colonos, casa no páteo, de boa construção, móveis, utensilios, facilito pagamento, aceito troca por apartamento na Zona Sul do Distrito Federal. — Maiores detalhes com Sr. SOARES, Av. Pres. Vargas, 435, 9.º Sala 903-A. — Tel.: 43-0655. 18731 3800

IMÓVEL X SITIO

Troco apartamento recem construido em ótimo ponto de Copacabana, por sitio em zona agradável. — Base: Cr$ 400.000,00. Sr. ELI — 47-2635 ou 47-6633. 18722 3800

VERANEIO MORRO AZUL

Proprietário de uma fazendinha com altitude de 600 mts., vende lotes e pequenas chácaras para residência em local aprazivel com lago para remo e natação, floresta, passeios, jardins, esportes, etc., cujas obras estão em fase de acabamento. O loteamento é reduzido e sòmente vendemos à pessoas selecionadas e que queiram construir. Temos material próprio e construimos por preços excepcionais dentro de 60 dias. Preço dos lotes: — Cr$ 50.000,00 pagos em 40 prestações. Ver a planta e tratar com SANTOS ou SILVEIRA. — Av. Rio Branco, 128. — S/ 1.513. Fone: 52-7660. 6834 3800

FAZENDA - AREAL - EST. RIO

Vendo Fazenda com aproximadamente um milhão de metros quadrados, de boas terras para cultura, mata e pastos. Casa residencial com 3 quartos, 2 salas, varanda em arco, cozinha e banheiro, peças grandes, construção muito boa, jardim, piscina e pomar, lago para patos, muito água, riacho e nascente próprias. Trator com lâmina para conservação de estrada, caçamba para escavação, arado, grades, plantadeira, adubadeira e etc. um caminhão em ótimo estado. Distante do Rio 2 horas. — Preço: Cr$ 3.500.000,00 sendo Cr$ 2.000.000,00 à vista e saldo a combinar. Tratar pelo Telefone 52-0705, Sr. MARIO. 11992 3800

Entre as praias de Copacabana e Ipanema

EDIFÍCIO NADIR — RUA ANTONIO PARREIRAS

(junto ao n.º 44)

Com, apenas, Cr$ 20.000,00 de entrada (para pagamento da promessa de compra da cota de terreno) e o restante nas condições que lhe forem mais favoráveis, V. comprará APARTAMENTOS COM ÁREA DE 35 M2, a poucos metros das 2 praias e do mais variado e fino comércio, além de farta condução.

PREÇO PREVISTO : Cr$ 120.000,00

(Construção por administração)

Todos os recebimentos serão depositados em conta vinculada no

BANCO BOAVISTA S.A.

VENDAS E PLANTAS COM LUCINDA MATHIAS

Rua Voluntários da Pátria, 178 — apto. 102
Telefone: 46-9647 — Botafogo

Construção de Dr. Mauricio Kogan — Incorporação de A. R. Mathias

Av. Churchill 94 — Gr. 501 — Tels.: 42-8683 e 42-8514 63298 91

FLAMENGO — BOTAFOGO — Firma construtora idônea deseja adquirir terreno para incorporação, de preferência Zona Sul, estudando proposta em dinheiro e em apartamentos. Escritório: Assembléia, 15-A, salas 50, 52 e 54. Fones 42-5361 e 52-6528. 14561 91

LAMBARI — Vende-se ou aluga-se ótima residência para veraneio. Telefonar para 43-1846, das 12 às 17 horas. 11979 91

TERRENOS DE PRAIA

Vendo a partir de Cr$ 68.000,00 lotes de 460 m2., frente direta para a praia, sem entrada e sem juros, local maravilhoso com todos os recursos necessários para o seu conforto. Inf. pelo Tel.: 26-1256. 6901 91

TERRENO NO ITANHANGA'

Vende-se próprio para residência ou casa de campo, plano e com 1.300m2. Financia-se metade em 5 anos, Cr$ 320.000,00. Tratar pelo tel. 27-7453. 19049 91

EDIFÍCIO DE APARTAMENTOS

Compra-se pequeno edifício de apartamentos, com elevador e que seja situado na zona sul. Propostas por escrito para à rua Voluntários da Pátria 431 — Casa 8, com o sr. Gregório.

ATENÇÃO SRS. LOTEADORES

Executem suas obras de abertura de ruas e aterros, com suas próprias máquinas. Vendemos tratores próprios para loteamentos com pequena entrada e o restante em 10 prestações. Tratar com MONTEIRO à Av. Graça Aranha n.º 182, 12.º GEOPAN.

APARTAMENTOS

Compro urgente, Telefone: 38-0823. Santa Tereza. 24024 91

Atenção Senhores Loteadores

Executem suas obras de abertura de ruas e atêrros, com suas próprias máquinas. — Vendemos tratores próprios para loteamentos com pequena entrada e o restante em 10 prestações. — Tratar com Monteiro a av. Graça Aranha n.º 182 — 12º — GEOPAN. 52774 91

TERRENOS EM PETRÓPOLIS

BOM CLIMA — PARQUE MIRABELO

Preços a partir de Cr$ 60.000,00 — com 10% à vista e o restante em suaves prestações. Magníficos lotes, em ótimo clima, com belíssimo panorama, completamente urbanizados, com água, luz e esgôto. Prontos para receberem construção. Junto ao famoso Promenade Hotel, com mais de 200 belas residências já construídas, piscina, lagos e cascatas.

Vendas a cargo da IMOBILIÁRIA OTECA LTDA., Rua da Assembléia n.º 11 - Sala 302 — Tel. 42-2378 55148 91

AVENIDA RIO BRANCO

ENTRE OUVIDOR E SETE DE SETEMBRO

Vendemos meio andar, com 6 salas — 2 hall e 2 banheiros privativos — Preço Cr$ 3.000.000,00 com Cr$ 1.930.000,00 a combinar e Cr$ 1.070.000,00 em 40 prestações de Cr$ 26.750,00. Tratar na Imobiliária Esperança Ltda. — Av. Rio Branco n.º 39 — 11.º andar — Telefones: 43-3100 e 43-3663. 58446 91

Loja na Praça Saenz Pena

Vende-se à Rua General Roca, 675, ampla loja com 327 m2., para entrega em 6 meses — Tratar diretamente com os proprietários à Rua da Alfândega 357 — Telefone 43-6307. 55772 91

CASAS COM FINANCIAMENTO

Em qualquer bairro, subúrbio, cidade ou Estado com financiamento até 50% do valor da obra, mediante garantia hipotecária. Orçamentos e estudos preliminares sem compromisso. Inf. na seção de financiamentos da Construtora Real S. A. — Sede à Av. Rio Branco, 277 — 8.º and. Tel.: 22-5569. 28119 91

RESIDÊNCIA DE LUXO

Confôrto Máximo — Distinção Absoluta

Vende-se majestosa residência Jardim Botânico, acabada de construir centro de terreno, duas frentes 50 metros para cada rua, contendo primeiro pavimento grandiosa galeria, hall e escada em mármore italiano, 2 grandes salões, sala música, sala jantar, sala almôço, escritório, 2 banheiros sociais, copa, cozinha, artistica piscina com banheiros próprios 4 quartos de empregadas, 2 banheiros, garagem e adega, na parte superior 4 conjuntos, amplos dormitórios contendo cada um, quarto dormir, quarto vestir e sala de banho. Localização privilegiada. Propriedade avaliada 25 milhões. Vende-se preço excepcional Cr$ ... 21.000.000,00, facilitando-se pagamento. Tratar sr. Roberto de Paiva, Av. Nilo Peçanha n. 12 - sala 801. Fone 42-5737. 5834 91

VERANEIO

Convocamos tôdas as pessoas que desejem aumentar os seus rendimentos, para colaborarem no sensacional e inédito plano de vendas dos magníficos lotes e sítios de veraneio das Fazendas Primavera e Monte Líbano, região climatérica com altitude de 800 metros, riachos, lagos e cachoeiras. Não é necessário ter prática e não depende de horário — ótimo para funcionários públicos ativos e inativos, civis e militares.

CIDADE MIGUEL PEREIRA

LOTES de 1.000 m2 — Cr$ 10.000,00 — Mensalidade Cr$ 100,00
SITIOS de 5.000 m2 — Cr$ 30.000,00 — Mensalidade Cr$ 300,00

Faça-nos imediatamente uma visita que teremos o máximo prazer em receber a sua inscrição reservando lugar para V. S. e sua familia, para o grande churrasco inteiramente grátis que ofereceremos no dia 26 de fevereiro, dia em que se fará um filme da região que será exibido em todos os cinemas desta capital. Procure hoje mesmo o nosso Dep. de Vendas.

AGRO-PECUARIA SANTO ANTONIO LTDA.
Rua Juan Pablo Duarte, 48 - 4.º and. — Tel.: 52-7374 — ANT. R. das Marrecas. 63972 91

NOVA FRIBURGO

PARQUE SILVESTRE

- A apenas 300 metros da rua principal, descortinando belo panorama!
- Ruas abertas, água, esgôto, luz!
- Posse imediata!
- Clima excelente para férias e "week-end"!
- Vendas à vista e a prazo, em 100 prestações, SEM JUROS!
- Preços a partir de Cr$ 50.000,00!
- Marque sua visita sem compromisso:

NO RIO, Tel.: 52-3841 e HELSON — EM FRIBURGO: — Tel.: 1151. 13836 91

MELHOR PONTO DE COPACABANA

Vende-se apartamento de luxo, ao lado do Copacabana Palace, na Rua Rodolfo Dantas, 16, apto. 902 — Edifício Sumaré, 3 quartos, 2 banheiros nobres, sendo um em mármore italiano, inteiramente decorado, todo atapetado com as seguintes dependências: 3 salas, ampla varanda com piso de mármore carrara, grande cozinha e tôdas as dependências de empregada. O apartamento possui grande quantidade de armários embutidos e pode ser habitado imediatamente por familia de alto tratamento. Ver diàriamente no local com o porteiro do edifício, sr. José e tratar pelo telefone 32-9808. Preço: Cr$ 2.400.000,00, 50% a vista e 50% financiado a combinar. 55878 91

COMERCIANTES E PROPRIETÁRIOS DE IMÓVEIS

Dispondo de ótimo negócio para comerciantes e proprietários. Podendo fazer retiradas de Cr$ 10.000,00 a Cr$ 20.000,00 mensais sem emprêgo de capital. — Maiores detalhes Telefone 37-0424. 63067 91

Vendemos em 30 dias

Organização especializada vende sua casa ou apartamento em apenas 30 dias — Telefone: 37-0424. 63068 91

SÍTIO

Município de Vassouras — Próximo de Miguel Pereira

Vende-se modelar sitio com 90.000 m2, todo cercado em arame farpado, com casa, curral, galinheiros, pasto separado, bananal, árvores frutiferas, local para lavoura, várias nascentes d'água e 3 animais de tração. Frente para a E. F. Central do Brasil (Linha Auxiliar) e estrada que leva à Parada de Cilândia (1.º após Governador Portela). Preço Cr$ 190.000,00. Tratar em CIEL S. A. — Rua Álvaro Alvim n. 21 - 20.º andar — Tel. 32-9915. 55786 91

ARQUITETURA, DECORAÇAO E CONSTRUÇÃO

ardec LIMITADA 22-5658

DECORAÇÃO DE
- LOJAS
- ESCRITÓRIOS
- RESIDÊNCIAS

AV. ALMTE BARROSO, 6 - 5.º AND. - GRUPO 509

QUITANDINHA -- URGENTE

VENDO APARTAMENTO DE LUXO
FACILITO O PAGAMENTO

Tratar pelo telefone 32-9702, com Dr. Paulo. 18863 91

GALPÃO PARA ARMAZÉM OU OFICINA

COMPRA-SE OU ALUGA-SE

Com possibilidade de ligação de fôrça — Superfície mínima de 1.000 metros quadrados — Ofertas para Caixa Postal 4.906 — Rio. 6840 91

GRANDE LOTEAMENTO

VENDE-SE

Com mais de 3.000 lotes e áreas para novas plantas. Boa parte urbanizada e vendida. Vende-se por preço excepcional devido a mudança do proprietário. Cartas para a portaria dêste jornal n. 28067, sem intermediários. 28067 91

Flamengo -- Duas Lojas Entrega em 30 Dias

Vendem-se, juntas ou separadas, duas lojas à Rua Corrêa Dutra n. 9, junto à praia. Grande facilidade de pagamento. Ver no local e tratar à Rua México n. 148 — Sobreloja — Sala 101 — Tel. 22-1192. 62852 91

PALACETE

AV. VIEIRA SOUTO — IPANEMA

Vende-se magnifica residência em terreno de 40x50. Tratar com J. Brand & Cia. Ltda., Rua Araujo Pôrto Alegre n. 70, 5.º andar, sala 513 — Tel. 22-3060. 7711 91

LOJA -- COPACABANA

Vende-se ou aluga-se, sito no trecho do Copacabana Palace. Procurar chaves com sr. Alvaro. — Av. Copacabana, 335-A. 22069 91

CONSTRUÇÃO REFORMA E PINTURA

Executamos com máxima perfeição e rapidez qualquer obra, com pessoal especializado. — Executamos planta para obra. — Telefone: 46-9171, Mestre A. LEX 18839 91

Vende-se à Rua Barata Ribeiro, n.º 501/3,

apartamentos de frente ou fundos. Entrega em fevereiro. Com 2 bons quartos com varanda, grande sala, ampla cozinha, terraço de serviço, quarto e W. C. de empregados. Tratar com o proprietário à Rua do Carmo, 9 - 7.º andar - s/ 701/3 — Telefones 52-9108 ou 52-8267. 13757 91

APARTAMENTO DE LUXO

Vende-se à Av. Rainha Elizabeth, 340, esq. de Canning, apto. 701, constituido de 3 salas, 3 quartos, 2 banheiros, copa-cozinha, área de serviço, 2 quartos de empregada, banheiro de empregada, garage. Ver no local e tratar com J. Brand & Cia. Ltda., Rua Araujo Pôrto Alegre, 70, 5.º andar, sala 513 — Telefone: 22-3060. 6745 91

ÁREA — LINS DE VASCONCELOS

Vendo para incorporação, ótimo terreno de 33 mt. de frente por 74 mts. de fundo, existindo no mesmo uma boa casa, construção antiga, com quatro quartos, 2 salas, dispensa, banheiro e quarto para empregada, em rua calçada transversal à Rua Vilela Tavares. Preço Cr$ 800,00 o m2. Condições de pagamento: 50% à vista e o restante a combinar. Tratar com sr. Souza, fones: 49-2414 ou 23-0048. 59139 91

BRASILIA IMOBILIÁRIA S.A.

AV. RIO BRANCO, 311 — 2.º PAVIMENTO — SEDE PRÓPRIA
TELEFONES: 22-0826 E 52-6508

Informamos à distinta clientela que temos à venda ainda ótimos apartamentos no

EDIFÍCIO UTINGA

Av. Oswaldo Cruz 101

Construção de Luiz G. Jannuzzi

- * — sôbre pilotis
- * — dois apartamentos por andar
- * — habite-se em oito meses.

COMPOSTOS DE:

- * Entrada
- * Saleta
- * Sala de jantar
- * Living
- * 3 quartos com armários embutidos
- * Banheiro completo *de COR*
- * Copa-Cozinha
- * Dependências de empregada
- * Área de serviço com tanque para máquina de lavar roupa

ACABAMENTO DE 1.ª ORDEM

PINTURA A ÓLEO EM TÔDAS AS PEÇAS

PREÇO :

A partir de Cr$ 800.000,00 — Sendo 5% de sinal e 20% na escritura e Cr$ 320.000,00 financiados em 5 anos — O restante facilitado durante a construção

APROVEITEM

Visitas no local, das 8 às 16 horas, inclusive aos domingos. — Elevador em funcionamento. 41685 91

Pintura ou Decoração

Confie a pintura ou decoração de sua loja, escritório, apartamento ou casa à ARDEC LTDA., que dispõe de pessoal técnico especializado. Orçamento grátis.

Fechamento de Varanda

Envidrace a varanda do seu apartamento ou casa, e ganhe uma peça. Podemos fecha-la em madeira, ferro ou aluminio. Trabalho garantido. Orçamento grátis.

CONSTRUÇÃO OU REFORMA DE CASA

ARQUITETURA, DECORAÇÃO E CONSTRUÇÃO ARDEC LTDA. oferecem os seus serviços para qualquer sugestão ou estudo referente a construção ou reforma de sua casa. Disponha da nossa seção de ARQUITETURA e CONSTRUÇÃO.

ED. ODEON, (CINELÂNDIA) S. 624 - TELS.: 22-5658 e 22-3420

APARTAMENTO DE LUXO

Vende-se à Rua Santa Clara, 173 (lado da sombra). Um apartamento por andar, constituido de saleta, salão, 3 quartos com armários embutidos, 2 banheiros em côr, copa-cozinha, quarto de costura, área de serviço, 2 quartos de empregada, garage. Ver no local 8.º e 9.º andar e tratar com J. Brand & Cia. Ltda., Rua Araujo Pôrto Alegre, 70, 5.º andar sala 513 — Telefone: 22-3060. 6745 91

LEBLON -- LOJA

Aceitam-se ofertas para locação da loja sita à Av. Adolfo de Paiva n. 814 (em frente à Praça Antero de Quental), em ponto de grande movimento, c/ 4 m. de frente, área de 46 m2 e um girau c/ 8 m2. Aluguel-base: Cr$ 12.000,00 mais os impostos. Ver no local a loja "A" e tratar na CIVIA, Travessa do Ouvidor n. 17 - loja — Tel. 52-8166. 13773

LOJAS - CENTRO

COM SUBSOLO E GIRAU

Importante firma comercial, em vias de mudança para novas instalações, vende com financiamento, 2 lojas com 11 metros de testada por 26 metros de fundos, em edifício novo, nas imediações da Praça Cruz Vermelha, com grande facilidade para carga e descarga. Mais informações pelo telefone 42-8707 ou Caixa Postal n. 5.408 — Rio de Janeiro. 11994 91
11994 91

TROCA-SE CASA

Otimamente localizada em Copacabana, composta de dois apartamentos, quintal, 22 mts de frente 450 m2, por automóveis, apartamentos em Copacabana ou loja no Centro. Ver na Rua Saint Roman n. 127 e tratar pelos tels. 27-1058 e 52-1399, com sr. Jorge 7781 91

GALPÃO — VENDO — SÃO CRISTÓVÃO

à Rua Carlos Seidl, área 3.200 m2 — Terreno 35,95 x 140 área construida, galpão, 15 x 80 — Pé direito — 10 metros fundos para o mar. Para carga e descarga. Grande escritório e moradia, entrega imediata. Direto com o comprador. — Telefone: 25-8543. 62364 91

"CASA EM MAGALHÃES BASTOS"

Vende-se com pequena entrada a combinar e o restante em 20 anos, otima casa, com 4 quartos, sala, banheiro completo, cozinha, área com tanque, jardim, quintal. Construção de primeira. Ver a Estrada Marechal Mallet n. 911 e tratar na Administradora e Importadora Correio Ltda., a Rua México n. 98 - sobre-loja. Tels. 32-7711 e 32-6785 13834 91

MIGUEL PEREIRA — 611 MTS. ALTITUDE

Vendo lotes planos e arborizados, em prestações suaves, sem juros, com posse imediata regulada pelo Decreto 58. Clima de montanha, ar puro, vida de campo. Grande valorização com a recente emancipação do Município de Vassouras. Inf. Barreto — Av. 13 de Maio n. 23 - 17.º - s/ 1717 — Tel. 22-3550 11950 91

PRAIA DE ITAIPU

Vende-se na mais pitoresca praia do Brasil, a poucos minutos das Barcas — em frente a Copacabana, por preço de Itaipu — lotes de grande metragem, com água, luz, ônibus e lotações, comércio, hotel, restaurante. Pagamento em 100 meses, sem juros e sem entrada inicial — Avenida Rio Branco n. 137 - 1.º andar, sala 216 (Edificio Guinle). Tel. 52-8726 Sr. Mário. 18825 91

ÁREA ZONA NORTE

Compro nos bairros ou subúrbios próximos, até 50.000 metros quadrados. Tratar com Linneu, pelo fone 42-5731, de 9 as 12 horas, diariamente. 26048 91

TERRENO -- COPACABANA

Precisa-se de um com 12 e 14 mts de frente, lado da sombra, preferência ruas transversais à praia. Tratar Av. Presidente Vargas n. 435, sala 901. Das 16 às 18 horas. 7712 91

Loja - Av. Copacabana - Pôsto 2

VENDE-SE GRANDE LOJA PRONTA

Para ocupar, com 6 metros de frente por 25 de fundos. Com 70% financiados em 15 anos. Tratar à Rua Francisco Sá n. 38, apto. 502, pela manhã. 7708 91

APARTAMENTO COMPRO

Pessoa que possue financiamento da Caixa procura apartamento de sala, 2 ou 3 quartos, cozinha, banheiro, dependências de empregada, para comprar. Negócio urgente. Não serve subúrbio. Telefonar DECIO, pela manhã, 38-6770 e à noite 46-2223. 62846 64

HIPOTECAS

CR$ 800.000,00 empresta-se sobre uma hipoteca. Tratar com Lopes. — Tel.: 42-0919. 29028 92

C$ 2.000.000,00 — Empresta-se sobre uma hipoteca pode ser sobre edifício. Tratar com Lopes. Tel.: 42-0919. 29026 92

A JUROS — Sob hipoteca de prédios pode-se liquidar antes do vencimento, adianto dinheiro para regularização e documentos — Tambem compro e vendo predios, apartamentos e terrenos — Tratar com S. Boselli na Praça Pio X 78, sala 807 em frente a Igreja da Candelaria — 5,30 as 11 e 13,30 as 17. 7843 92

CR$ 1.500.000,00 — Empresta-se sobre uma hipoteca, pode ser sobre edifício terminando a construção. — Tratar com Lopes — Tel.: 42-0919. 29027 92

PARTICULAR EMPRESTA CR$ 150.000,00 em uma ou duas hipotecas de predios, mesmo em final de construção. Juros de lei. Informações pelo tel.: 48-6679. 13740 92

HIPOTECA — Empresto 300.000,00, 500.000,00 e 600.000,00, e outras quantias. Tratar à Av. N. S. Copacabana N. 202 — 1º andar s| 8 telefone 37-3099 — S. ALVIM. 6878 92

HIPOTECA — Empresto dinheiro sob hipoteca de prédios, com direito a amortizar ou liquidar em qualquer tempo. Adianto dinheiro para regularizar os documentos. A. Cortez. Rua da Quitanda, n.º 87-2.º andar. Telefone 23-6359. 4545 92

DIRETOR

Diretor de sociedade anônima com dez milhões integralizados que precisa retirar-se por motivo de saúde cederia parte das suas ações, mínimo três milhões, a homem de negocio que possa participar da administração ou permutaria por imóvel no D. F. — Sociedade fundada 1944 com escritorios e depósito próprio e Cr$ .. 2.500.000,00 em contas caução. Poderia também funcionar com firma idônea em igualdade de condições. Resposta para Caixa Postal 2537 indicando referencias bancárias. 18750 92

PRAIA DE MURIQUI (Ramal de Mangaratiba)

Vende-se por Cr$ 500.000,00 com grande financiamento, ótima casa com cêrca de 100 m2., tôda mobiliada, com geladeira, etc. em centro de terreno de 1.140 m2., todo plantado, à 10 minutos a pé da praia. — Tratar à Rua Luiz de Camões n.º 58-A, ou pelo Tel. 43-1516, das 10 às 16 hs. 13797 91

TERRENO - FLAMENGO

Vende-se a vista, a dinheiro, pela melhor oferta, sem intermediarios, esquina Marques Abrantes — Paissandu, permitindo 350 m2 de lojas e 5.000 m2 de apartamentos — Foro remido. Plantas rua Almirante Barroso 72 sala 1103, das 11 as 12 e das 16 as 17 horas. — Propostas para o sr. Oscar Cruz no mesmo endereço. 18824 91

TERRENO - TIJUCA

Vende-se com 9 x 12 metros, em rua particular, à Rua dos Araújos, 71, Lote XI, pronto para construir. Preço: Cr$ 300.000,00, metade facilitado. Telefone: 37-2552. 26047 91

ITAIPAVA COUNTRY CLUB (Estr. das Arcas)

Vende-se casa de madeira, mobiliada, com 8 mêses de existência, composta de 3 quartos, living de 20 m2., varanda, cozinha e banheiro grandes, banheiro de empregada, tôda de paredes duplas e forrada com FIDOPLANO. Ver e tratar no local com o proprietário ROGÉRIO PETERSEN ou no Rio pelos Telefones: 27-5178 e 52-2033. 18733 91

AUTOMÓVEIS DE OCASIÃO

FORD 1951 — Custom Line — Vende-se sedan, 2 portas. — Preço: Cr$ 300.000,00, aceita-se oferta. Tratar das 10 as 12 horas pelo telefone: 47-3655. 18886 64

OLDSMOBILE — 1951 — Venda direta pelo proprietário. Inteiramente novo, em duas lindas côres. Tipo 88. Rádio original de puríssimo som. — Ver à Rua Ministro Viveiros de Castro, 141. 18850 64

LINCOLN Conversível modêlo 41 — Vende-se em perfeito estado, máquina nova, capota nova ou troca-se por carro europeu. Ver à Rua Alice em frente ao n. 51 — Laranjeiras. 3993 64

VENDE-SE 2 feixes de mola trazeiros para Pontiac modelo de 50 a 53 e uma saia de Cadillac. Tratar pelo tel.: 27-7453. 19045 64

CAMINHONETE CHEVROLET 1942 — Com 13 lugares, tipo lotação, com placa particular, ótimo para o interior ou subúrbio. Preço Cr$ ..... 90.000,00. Ver e tratar diàriamente de 6 às 12 horas sòmente, no ponto final da linha Horto G. Osório, com o despachante, pedir para ver caminhoneta reserva, ótimo estado geral. 14639 64

AUSTIN A 40 1952 — Particular vende um cor cinza com 5 pneus brancos novos, forração de Nylon e Plastico americano nova, defesa de parachoques trazeiro e dianteiro, motor e carroceria em otimo estado. Tratar na sorveteria KRIOK, rua Djalma Ulrich 49, das 11 as 24 horas

AUTOMOVEL — Por motivo de viagem, vende-se um OLDSMOBILE 98, ano 1951, muito bem conservado e em bom funcionamento. Pintura e estofamento novos. Pagamento à vista, base: Cr$ 250.000,00. Negócio direto. — Telefonar para Menandro, fone 32-8962. Das 8,30 às 11,30 e das 13,30 às 18 horas. 28124 64

OLDSMOBILE 54

Azul 88, estado novo, diplomata vende. Vêr Laranjeiras, 154, das 10 às 13 horas. Telefone: 25-5082. 23019 64

PNEUS

Tôdas as marcas. Preços especiais. — Tel.: 52-1399. 7751 64

ALUGUE UM AUTOMÓVEL

Dirija você mesmo.

Tel.: 42-0811. 9064 64

CAMIONETE STUBEBAKER 1950

8 passageiros, particular, em bom estado de conservação. Tratar à Av. Vieira Souto, 310, Ipanema — Tel. 27-5851 — com Sr. José 11902 64

PEUGEOT 203 1953/54

Particular vende estado novo com pouco uso. Estofamento plástico e pintura perfeitos. Pneus bandas brancas. Côr cinza azulada. Primeiro emplacamento em janeiro 1954. Prêço: Cr$... 220.000,00. Vêr à rua Senador Vergueiro, 137, fundos. Tel. 45-1319 13759 64

ALUGUE UM AUTOMÓVEL

Dirija Você mesmo. — Chapas particulares. Ultimos modelos. — Rua Francisco Otaviano, 35 — Telefones: 27-8904 e 37-1470 — Copacabana. 3128 64

ALUGAM-SE CARROS

Chapas particulares s. chofér, americanos. Mecânicos equipados, modêlos 52, 53, 54. — Informações telefone: 46-8943 — Avenida Prado Junior, 145-A-Loja. — Copacabana.

BUICK 1938

Vende-se de Praça, reformado, taximetro Capelinha, tudo bom estado. Telefone depois 4 horas para 22-2542, Sr. AROLDO. 11980 64

CHEVROLET BEL-AIR CONVERSIVEL

Vendo um de 53 recebido em 54, equipado, côr clara, capota azul, rádio original e pneus banda branca, praticamente novo. Preço Cr$ ..... 455.000,00. Ver à Rua Júlio de Castilho, 23-A, Copacabana, com o Sr. MENEZES ou tratar diretamente com o proprietário pelos Telefones: 43-6350 e 43-6392. 7721 64

AUTOMOBILISTAS ATENÇÃO

Tratamos de qualquer assuntos sôbre seu automóvel, assim como: Licença, Emplacamento, Transferência de local, Nome, Côr, Petrobras, etc. Av. Pres. Vargas, 446; 10.º Sala 1.037. Tel.: 23-5470, Amaral ou Wilton. Atendemos a domicilio. 18813 64

CHRYSLER - NEW YORKER

Vende-se Coupé preto, 2 portas. Cr$ 150.000,00. — Informações 57-9217 — NORMA. 7719 64

JEEP LAND ROVER

Vende-se em perfeito estado, pneus novos. Ver e tratar na Rua Xavier da Silveira, 86, com o porteiro Quintella. Preço: Cr$ 150.000,00. 18809 64

SKODA - 51

Vende-se um de 4 portas, pela melhor oferta. Ver e tratar à Rua Lopes Trovão, 135, Apart. 113 - Pedregulho. Tel.: 28-7634 com MOREIRA. 59331 64

FORD 1955

Zero Km. — Mecânico — 4 portas. Superequipado. Aceita troca. Tel.: 52-8865. 08541 64

Dodge 1951

Conversível — Otimo estado, equipado. — Aceito troca. — Facilita-se pagamento. — Tratar tel. 52-8865 24069 64

PEÇAS BUDA DIESEL COGEMA

AV. MEM DE SÁ 174

DODGE — 1950

Quatro portas — Proprietario unico vende a Av. Copacabana 1049 apto. 404. 63503 64

BATERIAS

Novas, garantias por 9 e 10 mêses, diretamente da fabrica, a partir de Cr$ 810,00. — Pronta entrega. — Rua do Lavradio, 174. Tel.: 52-1399 e Pôsto Colorado, à Av. Brasil, 7.380. — Tel. 30-9117. 7752 64

DODGE CORONET 1951

Vende-se - Fone: 37-5930. 19063 64

CAMINHÃO À ÓLEO

Vende-se um Caminhão Diesel, marca Berliet, tipo G.L.I. 6, 4 cilindros. Tratar no Hotel Recreio, quarto 15. — Rua Pedro I, n.º 23. 28098 64

NÃO VENDA SEU AUTOMÓVEL

FORD — MERCURY TAUNUS — CONSUL — ZEPHYR PREFECT — ANGLIA

Antes de consultar nossos preços — Pagamento à vista

IMPORTADORA DE AUTOMÓVEIS E MÁQUINAS S/A.

Revendedores Ford Autorizados

RUA DO RESENDE, 147 — TEL. 52-2644

NÃO VENDA SEU AUTOMÓVEL

SE PRECISAR DE DINHEIRO

Resolvemos, AINDA HOJE, a sua situação financeira, com garantias reciprocas. Rua Evaristo da Veiga n. 35, sala 605, esquina da Rua Senador Dantas. — Telefone: 22-6180. 24022 64

Vende-se Caixa de Mudança nova Powerglide Chevrolet 1951 — Telefone: 22-9981 — Sr. Cláudio. 24087 64

JAGUAR -- X.K. -- 1952

Tipo coupé — Sport — Ótimo estado, recente chegado da América já licenciado exercício 1956. Preço Cr$ 350.000,00. Facilita-se tel. 43-0604. 18716 64

DOIS CARROS DOR DIA

É a média de roubo no Distrito Federal. Amanhã poderá ser o seu. Manda instalar fechadura de Segurança Merli, e durma tranqüilo. Pôsto de colocação: Rua Barata Ribeiro n. 197-A — Auto Importadora Meridional. 11914 64

OLDSMOBILE SUPER 88 HOLIDAY — 4 PORTAS —

Vende-se um, novo, último modêlo de 1955, de particular recém-chegado dos Estados Unidos — Telefone: 45-0695 — Sr. Paulo ou D.ª Thereza.

LAND-ROVER

Vende-se, modêlo 1948, tipo jardineira, carroçaria original, para sitio, passageiros ou carga útil de 500 kg, em perfeito estado, motor retificado pela firma Cipolda, com garantia, pneus e pintura novos. Ver e tratar à Av. Nilo Peçanha n. 151, pátio. Telefone 52-5145. 24112 64

PONTIAC SEDANETE — 1948

Por ter que adquirir-se carro novo, dispõe-se pelo justo valor de um PONTIAC SEDANETE, 2 portas, côr preta, em perfeito estado de conservação, com radio motorola importado e novo, estofamento novo, pintura nova, pneus banda branca, enfim, trata-se, possivelmente, do melhor PONTIAC 48 existente e que passou apenas por 2 proprietários. Apesar do interêsse de vendê-lo a dinheiro, não se foge ao exame de qualquer proposta. Tratar à Rua Relisário Tavora, 480 - apto. 101 — Laranjeiras, telefone 25-5377, nos seguintes horários das 8 às 11, ou em outro horário a combinar-se prèviamente. 7645 64

Mercury Monterey - 1955

ZERO Km. — Super-equipado. Aceito troca. Tratar telefone: 52-8865 — Rua México n.º 31-C. 5916 64

RÁDIOS E GELADEIRAS

RADIO VITROLA — Vende-se 1 caixa de 100 x 117 x 50, estilo colonial, baratissimo, estado de nova. Tel. — 34-0066. 18805 60

VENDO — Projetor sonoro RCA, Senior, 16 mm, alto falante em mala separada, tela de vidro portátil, 2 lentes de projeção. Preço 50 mil cruzeiros. Tel. 27-5637. 11910 60

GELADEIRA "White Star" de Luxo — Vende-se uma com 7 1|2 pés gavetas para carne legumes peixes e etc. contrôle automático em série, completamente nova com garantia urgente motivo de viagem. Ver à rua Theodoro da Silva 227 — Perto da Rua Pereira Nunes. 11976 60

GELADEIRA CROSLEY Shelvador, 11 pés americana, com prateleiras na porta. Perfeito estado. Vende-se por Cr$ 26.000,00. Ver e tratar à Av. Salvador de Sá, 186. 18796 60

Professores

PROFESSORA — Ensina violão por posições. Tel. 57-1579. 18789 87

ACORDEON — Piano e Violão a Cr$ 250,00 mensais. Curso pratico e rapido. Ritmos modernos. Rua Domingos Ferreira 25 s|303 — Fone 37-3642. 19050 87

PSICOLOGIA - Curso por correspondência, com direito a um Certificado. Informações - Instituto Energista, Caixa Postal, 121, Ag. Lapa - Cinelândia, Rio. 23007 87

INGLES e PORTUGUES — Preparação intensiva para exames e todos os fins. Lição: 100 cruzs. ou a domicilio, 150. R. Min. Viveiros de Castro, 71 ap. 201 — Tel. 46-9755 — Copacabana. 20150 87

INGLÊS PARA CRIANÇAS E ADULTOS — Duas ou três aulas semanais, Cr$ 100,00 ou Cr$ .... 150,00 por mês. Turmas pequenas. Inscrições: rua Djalma Ulrich, 298 — Copacabana. 17095 87

LATIM. Francês e Português. Aceita-se curso a domicilio. Tratar tôdas as manhãs das 8 às 11 horas com Dr. BERNARDINO — Tel.: 49-6989. 18801 87

MATEMATICA — Ginásio — Aluno de engenharia com prática de ensino leciona para segunda época. Zona sul. Tel.: 46-3697. 3997 87

PRIMÁRIO p| adultos. Professor ensina. Rep. do Peru, 310, ap. 101. Tratar p| manhã. 18814 87

PROFESSORA — Procura-se professora para ministrar ensino primário a algumas crianças de boas famílias, em município vizinho, a Londrina, no Paraná. Ordenado base, seis mil cruzeiros. Marcar hora para entrevista pelo fone 37-4497. 24091 87

PORTUGUÊS PARA ESTRANGEIROS — Curso rápido, turmas pequenas. Informações: Rua Djalma Ulrich, 298 — Copacabana. 17096 87

AMERICAN ENGLISH — Aulas individuais. Professor com 16 anos de ensino, 37, Alvaro Alvim, s. 916. De 8 às 12 e 2 às 6. Exceto sábados. CINELANDIA. 10364 87

INGLÊS — Francês - Professora em Copacabana, prepara exames de segunda época. 80 cruzeiros por aula. Resultados satisfatórios. Fone 57-7199. 28040 87

MATEMÁTICA AULAS PARTICULARES

Académico de engenharia, prepara alunos para qualquer exame do nivel secundário e para vestibulares. Telefone: 45-1121, Prof. OCTAVIO 24041 87

VIOLÃO

Tel.: 57-8767 — D. ROSEITI. ENSINO RAPIDO E EFICIENTE. 61656 64

LATIM, PORTUGUÊS, FRANCÊS, INGLÊS

Prof. ROBERTO, reg., dipl., longa experiência. Telefone (só de tarde): para 43-8944. 6887 87

PORTUGUÊS PARA TODO O BRASIL

Aprenda a redigir cartas, discursos, artigos, etc. e, se possivel, torne-se escritor. Peça informações. Caixa Postal 4005 — Rio de Janeiro. 20151 87

2.ª ÉPOCA

Professôra pela Fac. Nac. Filosofia prepara alunos com prática eficiência, em Inglês e Português. Prof. Lêda — 42-4750. 09546 87

FISICA — MATEMATICA

Aulas particulares — Cr$ 80,00. — Telefone: 30-4065. 24055 87

VENDE-SE — Geladeira G. E. Hot Point, 8,4 P. Cr$ 15.000,00; Máquina para lavar roupa semi automática "Easy Spindryer" Cr$ 5.000,00. Rua Timóteo da Costa, 147, apto. 201 - Leblon Ver diàriamente das 18 às 20 horas. 07674 60

TV-RCA VICTOR — de mesa, móvel claro, perfeita, com antena para TV Rio. Vendo por 14 contos. Ver à noite. Tel.: 57-1759. 7717 60

AMERICANO QUE SE RETIRA vende Radio Vitrola GE, último tipo de côr clara. Discos "Long-play". Bonita sala de jantar tambem americana de cor clara. Quasi nova. Ver da 6 às 8 da noite. Rua Igatapava 53, ap. 201, Lebion. 24068 60

GELADEIRA Gibson de 8 pés importada da America vende-se por preço de ocasião, motivo de viagem Rua Domicio da Gama 22 Hadock Lobo. 13775 60

RADIO Zenith transoceanico novo na embalagem vende-se tratar pelo tel.: 27-7453. 19042 60

HALLICRAFTER SX - 42. Vende-se por Cr$ 20.000,00. Das 12 às 16 horas à Avenida Rio Branco, 120, 7.º andar, Sala 707, Dr. Epaminondas. 24051 60

GELADEIRA-BAR — Vende-se côr clara, tendo de um lado geladeira eletrica e do outro bar forrado de espelhos. Tratar pelo tel.: 27-7453. 19041 60

GELADEIRA G. E. de luxo, 8 pés, novinha e em perfeito funcionamento, ver até às 15 horas ou à noite, à rua Siqueira Campos 113, casa 2, em Copacabana. 26036 60

TELEVISÃO DE 16 POLEGADAS — Vende-se GE de mesa. Ver das 12 às 16 horas à Avenida Rio Branco 120, 7.º andar, Sala 707. Dr. Epaminondas. — Preço Cr$ 20.000,00. 24050 60

COMPRO — Geladeira Electrolux Servel, Gelomatic, Consul, a gás, querosene ou elétrica, pago à dinheiro na hora. Serve qualquer tamanho funcionando ou parada. Favor telefonar para 46-4417 — Guimarães. 14214 60

Compro urgente uma geladeira nova ou com pouco uso pago logo à vista, fone 37-3931. Qualquer hora. 24025 60

RADIOVITROLA — RCA ultramoderna mod. 1956 em lindissimo movel pau marfim, possante aparelho com 11 valvulas, autofalante de 12 polegadas, som maravilhoso, toca-disco automático, long-play, 3 rotações, 2 agulhas permanentes e controle eletrônico, é apenas 3 meses de uso, ainda com garantia do representante. Custou-me 30 000,00 vendo motivo de urgencia por 15.000,00. Ver à Rua Belfort Roxo 376 apt. 304 — Lido — Copacabana — Urgente. 6271 60

CONSERTOS DE GELADEIRAS AR CONDICIONADO

Técnico estrangeiro conserta qualquer tipo de geladeira, ar condicionado, a domicilio, máxima garantia, atende também domingo.

Fones: 57-7156 -- 48-7407 19030 60

GELADEIRAS G.E. 1955 E 56 6 - 8,1 - 9,2 - 10 e 12 pés

Novas, Americanas, Super-luxo, interior de côr, com e sem prateleiras giratorias, 1 e 2 portas, também tenho usadas, várias marcas. Aceito trocas e facilito. Rua Haddock Lobo 140-A 7050 60

COMPRO 1 GELADEIRA

E uma televisão para uso próprio. Tel. 28-2843. Chamar o Sr. Carlos. 13725 60

COMPRO GELADEIRA

Particular compra em bom funcionamento, mesmo precisando pintar, pagamento imediato. — Tel.: 57-0960. 11898 75

COMPRO GELADEIRA

Particular compra uma mesmo usada ou antiga, só faço questão que esteja funcionando. Pago à vista. Tel.: 38-8699. 08614 60

Achados e Perdidos

PERDIDOS

PEDRO RODRIGUES SOARES, perdeu uma carteira de motorista, carteira de identidade e porte de arma, pede a fineza a quem tenha encontrado, entregar na Av. Pres. Vargas, 435, 8.º — Sala 903-A. Tel.: 43-0655. 18730 61

USADA - COMPRO

Compro à vista uma geladeira usada mesmo precisando pintura. Solução imediata, telefone: 58-5392. 16394 60

USADAS — COMPRO

Geladeiras, máquinas, televisões, pratarias, casas completas, objetos de arte, etc. Solução imediata. Telefone: 58-5392. 16390 60

COMPRO 1 GELADEIRA

Nova ou usada, para particular, mesmo que precise pintar. Tel. 48-1901

PINTURA DE GELADEIRA

Por 600,00 com tinta duco em qualquer bairro e laqueação de móveis a domicilio — 26-7595, WALTER. 20140 60

RÁDIO-VITROLA R.C.A. Long-Playing - 3 rotações

Nova, com garantia, recentemente importada, contrôle eletrônico, desligando totalmente quando termina o programa. Onze valvulas, várias ondas, pick-up automático eletrônico, alta fidelidade, 12 discos. Vendo urgente por preço muito inferior ao custo aqui no Rio. Rua Barata Ribeiro, 308. — Fone: 37-5432. (5918) 60

SUPER AUDITORIUN (STANDARD ELECTRIC)

Vende-se, motivo mudança, radiofono no estado de nova. Ver e tratar à Rua Domingos Ferreira 242, apto. 503, com David. Fone: 47-1575. 21143 60

AR CONDICIONADO COMPRO

Particular compra um de 1/2 H. P. ou 3/4 H. P. novo ou usado. Pago bom preço à vista. Tel.: 38-8699. 08612 60

COMPRO 1 GELADEIRA 47-2361

13684 60

RÁDIO-VITROLA VICTOR NOVA - SEM USO

Estilo futurista, lindo móvel, cask com qualquer ambiente Ultimo tipo, ondas curtas e longas, long-plaing, cem por cento automática. — Custou Cr$ 38.000,00 vendo urgente por Cr$ 15.000,00. Rua Dias da Rocha 31, c|4, Copacabana. 37-0089, atendo qualquer hora e dia. 08303 60

GELADEIRAS - CONSERTOS

Em tecnico estrangeiro conserta qualquer geladeira, na sua moradia. Num dia, com garantia. — Chamados sem compromisso, também aos domingos. Tel.: 27-4781 — EUGENIO. 2232 60

GELADEIRA x TAPETES

Senhora francesa recém-chegada procura geladeira 6-7 pés, em perfeitas condições. Dá em troca: 1 jôgo de 3 tapetes franceses novos, padrão persa, toalha de renda, ou bibelots, ou aparelho de café. Telefonar para — 37-2995. 22037 60

FOR SALE:

HIGH FIDELITY, amer. Amplificerunit. Brociner Mark 12 beautiful sound Cr$ 14.000,00. Tel. until 9 o'clock 37-8377 after 11 o'clock 43-6590. 13744 60

COMPRO GELADEIRAS

usadas, também com defeito ou precisando pintar. Te. 37-5717 até as 20 horas. 15116 60

Tudo para rádio!

B. WEISS

R. Uruguaiana, 216, Sobr. (esquina Teatro Ginni)

CAIXAS DE IMBUIA RÁDIO-AMADORES

e marfim para rádio-vitrola, vendem- VENDO motor novo sem uso, para se de todos os tipos e montamos o antena direcional de T.V. ou Rádio-aparelhos. — Rua Catete 338, Loja X Amadores. Preço 3 mil cruzeiros. — 29993 60 Tel.: 27-5637. 11909 60

TELEVISÃO DE 21" — A PRAZO

A PARTIR DE CR$ 30.000,00 — SEM JUROS

ADMIRAL — EMERSON — STROMBERG — GENERAL ELECTRIC — RCA VICTOR — INVICTUS — SEMP — WINDSOR etc. Todos com garantia e instalados com antena externa para os dois canais.

RUA RAMALHO ORTIGÃO, 12 — SOBRELOJA 64543 60

Rádio-Vitrola com 40% de desconto

VENDAS A VISTA E A PRAZO

Móveis modernos, pau marfim, pé palito, Rádio de 3 faixas de ondas, 9 válvulas, toca-disco Long Play Sueco marca Luxor, 78 - 33 e 45, 2 alto-falantes. Ótimo SOM, garantia absoluta, vendemos faturado para revendedores. RÁDIO PONTUAL LTDA. — Rua Raul Pompéia n. 102 - Loja E — Galeria, Pôsto 6 — Copacabana, aberta até às 20 horas. 63655 60

Consêrto e instalação de Geladeiras, Ar Condicionados e Máquinas de Lavar Roupa

Orçamento sem compromisso, garantia real. Serviço feito na sua propria casa, no mesmo dia com nosso carro ambulante de oficina.

Chamar tel.: 47-5406 (Oficina ambulante). 17036 60

TELE-SERVICE

NOME REGIST.

A MAIOR ORGANIZAÇÃO EM CONSERTOS DE TELEVISÃO

ZONA SUL:	ZONA NORTE:
Tel. 47-2970	Tel. 58-7454
Rua Teixeira de Melo	Rua Barão de Mesquita
n.º 25-loja - Ipanema	n.º 769-loja — Tijuca

Grande frota de camionetes, oficinas para atender na hora, técnicos especializados nos EE. UU. em tôdas marcas, única que usa peças originais e seus técnicos têm ordenado fixo a fim de evitar que o empregado faça serviços com pressas e cobre com desonestidade. Por essas é que 80% dos possuidores de televisão prefere nossa organização. 944 60

PINTURA DE GELADEIRA

A PARTIR DE CR$ 600,00

À pistola em seu domicilio, tinta Duco processo americano. Trocam-se borrachas, acabamento 100% perfeito em 1 dia. Também máquinas lavar roupa. — Telefones: 27-1343 e 47-3200. Técnico OLIVEIRA (Bazar Principal). 22036 60

GELADEIRAS

Conserta-se e pinta-se geladeiras Dom., Frig., Comerc., Ar Condicionados, Máquinas de lavar roupa, por técnico estrangeiro, serviço 100%. Bem feito e garantia real. Telefones: 37-9695 e 57-2441. — Atende-se a domicilio com nosso carro de serviço. Em todo bairro. 28148 60

TELEVISÃO — SERVIÇO TÉCNICO

Consertos para o mesmo dia em sua residência. T.V. rádios, garantia de 6 meses. Técnicos especializados tôdas as marcas. Antenas para todos os canais, menores preços. Atendemos todos os bairros até 20 lonas, não cobramos visitas — Tel.: 49-7255. 7656 60

SUA TELEVISÃO ENGUIÇOU!

CHAMAR: 37-3220

É o nosso carro de serviço atenderá no mesmo dia, consertando na SUA PRÓPRIA CASA, com máxima urgência. Serviços garantidos, com técnicos estrangeiros. 21147 60

Caixas para Radiovitrolas e Mesas-Gabinetes para máquinas de costura

A partir de Cr$ 1.200,00 em Pau-Marfim, Modernas, Chipendale, Colonial, Rústica, Pé Palito, etc., etc. — Marques — Rua Uruguaiana n. 11 — 2.º andar, por cima da sapataria. 26043 60

TELEVISÃO R.C.A. 1956

Particular vende modernissimo aparelho tipo console, côr marfim recentemente importado, imagem de cinema, pelo preço baratissimo de Cr$ 32.000,00. Ver na hora da programação. Av. N. S. Copacabana n. 31, apto. 604. 6959 60

PINTURA DE GELADEIRAS

SÓ POR Cr$ 700,00

Pinta-se à pistola, a domicilio, em branco ou côres. Acabamento perfeito. — Pintamos as grades com alumínio, grátis. — Sr. Jaió — Telefone: 37-9471. 21135 60

MATERIAIS DE CONSTRUÇÃO

ARMÁRIOS EMBUTIDOS

A SOLUÇÃO PRÁTICA E MODERNA

FABRICADOS SOB-MEDIDA TANTO PARA APARTAMENTOS COMO PARA CASAS EM CONSTRUÇÃO OU JA HABITADOS.

ORÇAMENTOS E INFORMAÇÕES

BERNINI & CIA. LTDA.

R. MONCÓRVO FILHO, 25/27 • TEL. 43-6882

LOCAÇÃO DE CASAS E APARTAMENTOS

Centro

CENTRO — Edificio Capital. Alte. Barroso 6, aluga-se grande sala, banheiro completo e kit, para residencia, consultório, escritório, etc. Ver o apto. 1505 e tratar com Milton Magalhães, 22-6128. 24085 1

CENTRO — Praça Paris — Aluga-se ótima loja p/vendas de artigos de Carnaval, refrigerante, etc., à Av. Augusto Severo, 68. Aluguel a combinar. Tratar na CIVIA — Trav. Ouvidor, 17-Loja. Tel.: 52-8166. 13761 1

FATIMA — Aluga-se o apto. 705, à Av. N. S. de Fátima 59, composto de sala, quarto conjugados, banheiro e cozinha. Aluguel Cr$ .... 3.400,00. Chaves com o porteiro.

RUA SENADOR DANTAS, 38, apto. 33 — Para consultório ou escritório comercial, hall, ampla sala, banh. e Kitchnette. Cr$ 3.500,00 mais impostos. Visitas das 12 às 18 horas. Administradora Nacional. Av. Pres. Ant. Carlos 615, 2º pav. Tel.: 42-1314.

APTO. N OCENTRO — Ampla sala, varanda, quarto, banh., cozinha. — Inf. 25-4765 até às 11 horas ou à noite. 28047 1

BAIRRO DE FATIMA — Rua Cardeal D. Sebastião Leme 93 — Magnífico apto., frente, ampla sala, quarto, banheiro, cozinha grande c| fogão de 4 bôcas, área serviço c| tanque. Agua em abundância. Cr$ 3.500,00. Chaves c. zelador. Administradora Nacional. Av. Pres. Ant. Carlos 615, 2º pav. Tel. 42-1314. 28052 1

APARTAMENTOS (Centro) — Aluga-se, em primeira locação, otimos apartamentos de 3 bons quartos, ampla sala, jardim de inverno e demais dependencias. Ver e tratar á Avenida Gomes Freire n. 559. 6788 1

CENTRO — Aluga-se boa sala no Centro com ca. 30m2 eventualmente com telefone, base Cr$ 6.000,00 mensais. Favor telefonar para 32-8952. 14287 1

ALUGA-SE um amplo sobrado com sala, 3 quartos, banheiro, cozinha e area interna a Avenida Mem de Sá 30 — esquina de Maranguape. Tratar pelo telefone 22-1384 das 14 as 17 horas. 7723 1

CENTRO — Alugamos a partir de .. 2.500 cruzs. aptos. de sala e quarto conjugados ,banheiro, kitch. e pequena varanda. Ver a Rua Taylor 30 nos segundo, sexto, oitavo, nono, decimo primeiro e decimo segundo pavimentos e tratar na KAIC — Rua do Carmo 27 — 6.º — 22-1860. 18831 1

CENTRO — Largo de São Francisco, Edificio Patriarca, aluga-se apto. 915, duas salas, banh. e Kitch. Cr$ .... 6.500,00 mensais e fiador. Chaves na portaria. Tratar 43-7828, das 14 às 18 horas, sr. Teixeira. 24102 1

CENTRO — Aluga-se magnifico andar corrido à Rua do Ouvidor 86, 6º andar, c| área útil de cêrca de 100m2 e c| sanitário. Chaves no local. Tratar Banco Irmãos Guimarães - Adm. Bens - R. Quitanda 80 - Tel. 52-4165. 7765 1

CENTRO — Aluga-se ótimo conjunto de loja e sobreloja à R. Ubaldino do Amaral, 49 e 49-A, com áreas de 118 e 79m2 respectivamente, em primeira locação. Ver no local. Tratar Banco Irmãos Guimarães - Adm. Bens - R. Quitanda 80 - Tel. 52-4165. 7766 1

CASTELO — Alugam-se à Rua Mexico 111, os aps. 405 e 904, c| saleta, sala, banh. e Kit. Alug. 5 mil. Tratar Ouvidor 17-loja. Tel. 52-8166. 7755 1

FATIMA — Apartamento de 2 salas, 3 quartos e demais dependencias, incl. quarto empregada, aluga-se na Av. N. S. Fátima 47, apt. 602. Preço Cr$ 7.000,00 e taxas. Chaves com o zelador, Informações apt. 203. 28106 1

SALA — Aluga-se sala para escritório à Rua Alexandre Mackenzie 12. Ver no local. Tratar na loja. "Casa Atlas". 13824 1

CENTRO — Alugam-se os últimos apartamentos do Ed. Santa Marta, à rua Cardeal D. Sebastião Leme, 33 (Bairro de Fátima) 1.ª locação. — Tratar no local com o zelador. 19066 1

CENTRO - Aluga-se uma ótima sobreloja por Cr$ 4.000,00 no Edificio Cinelândia. Rua Senador Dantas, 19 com o porteiro. 13778 1

ALUGA-SE — No Castelo espaçosa sala mobiliada com telefone. Linda vista sobre a bahia. Muito arejada, fartura d'água, a senhor de alto tratamentoe responsabilidade. Tratar-tel. 42-6215. 13779 1

BAIRRO DE FATIMA — Alugam-se os confortáveis apartamentos 602 e 802, à Av. N. S. de Fátima, 47, constando cada apto. de: 2 salas, 3 quartos, cozinha, banheiro completo, dependencias de empregadas, etc., Não falta água. Aluguel Cr$ 7.000,00 cada. Fiador idôneo. Ver com o porteiro. 59332 1

Andaraí e Grajaú

GRAJAU — Aluga-se confortável apartamento de frente — Constando de 1 sala, 2 quartos, 2 grandes áreas e demais dependencias -- Ver e tratar no local à rua Juiz de Fora n. 197, ap. 302 com o sr. Netto — Também aluga-se para fins comerciais.

GRAJAU' — Aluga-se apto. 2 grandes quartos, sala de jantar, saleta, quarto de empregada. Rua Borda do Matto, 280, ap. 302. Contrato de 2 anos, aluguel Cr$ 4.000,00. Chaves c. encarregado ou por favor apto. 102. Tratar Rua Miguel Couto, 125, sob. Tel. 43-2725, Sr. Esteves. 24086 3

GRAJAU — Aluga-se casa da Rua Sá Viana 127, com 3 quartos, 2 salas e dependências. Chaves na mesma Rua n. 141. Aluguel Cr$ 5.500,00. 29001 3

ALUGA-SE ótimo apartamento, com dois bons quartos, grande sala, guarnecidos com sancas, banheiro completo com box, espaçosa cozinha, área e quarto e banheiro para empregada, independentes. Construção recente e de luxo. Ver à Rua Caruau n. 687 apto. 302, com o zelador. 24056 3

ANDARAI — Aluga-se em primeira locação otimo apartamento a Rua Souza Cruz, n.º 228 apto. 202 com sala, 3 quartos, armarios embutidos cozinha-copa, quarto e dependencias de empregada. Ver no local com o sr. Paulo e tratar pelo tel.: 32-3218 nos dias uteis, depois de 11 hs. 11967 3

Botafogo e Urca

URCA — Alugo apartamento, à rua Marechal Cantuária 133, com grande quarto, WC e cozinha por Cr$ 3.000,00 — Tratar telefone 26-1191.

RUA MARTINS FERREIRA, 19 apto. 401 — Frente c| elevador, sala dupla, 3 quartos c| armários embutidos, banheiro c| box., dep. empregada, área c| tanque e garage. Pode ser visitado. Administradora Nacional. Av. Pres. Ant. Carlos 615, 2.º pav. Tel.: 42-1314. 28046 4

BOTAFOGO - Aluga-se apt. com sala, 3 quartos. Tratar à Rua Dona Mariana, 52. Não se dá informações pelo telefone. 10873 4

RUA MARIO DE ANDRADE 14 — Confortável residência, 2 pavtos., living, sala jantar, 3 dormitórios, copa, cozinha, banh., dep. empregada, garage, jardim e quintal. Cr$ 12.000,00. Pode ser visitado. Administradora Nacional. Av. Pres. Ant. Carlos 615, 2.º pav. Tel.: 42-1314

AV. RUI BARBOSA 422 — Confortável, linda vista, living, 3 quartos, banheiro, copa, cozinha, dep. empregada, garage. Administradora Nacional — Av. Pres. Ant. Carlos 615, 2.º pav. Tel.: 42-1314. 28051 4

ALUGAMOS otimo apartamento a R. Marques de Abrantes 127 apto. 1104 com sala, 2 varandas envidraçadas, 3 quartos, banheiro social, completo c| box, cozinha, quarto e WC de empregada area de serviço com tanque e garage. Ver no local. Tratar na Seção de locações do Banco Imobiliario e Comercial S|A. à Avenida Erasmo Braga 225-A. Pelo Telefone: 52-3833. Ramal 41 ou 39. 11962 4

URCA — Quarto amplo arejado perto da praia do forte São José e da T. V. Tupi aluga-se a senhor distinto unico inquilino por 1.800; pede-se referencias, cartas com urgencia para este jornal sob n.º 13811. 13811 4

BOTAFOGO — Aluga-se casa moderna toda pintada de novo com varanda, jardim, 2 salas e hall pintados a oleo, copa, cozinha, quarto de empregados servindo tambem para sala garage, e no 2.º pav. com 4 quartos, banheiro de luxo e grande terraço. Ver na Rua Icatu 2 (esquina com Alfredo Chaves) chaves no n.º 6 — Informações — Petropolis tel.: 6535 — Aluguel 10.000 cruzeiros. 6888 4

ALUGAMOS otimos apartamentos à Rua Teodoro Hertz 90 (esquina de Barão de Lucena) aptos. ns. 104 e 204 com 3 quartos, sala cozinha, banheiro social completo com box, qto. e WC. de empregada, area de serviço com tanque. Ver no local, chaves com o porteiro e tratar na seção de locações do Banco Imobiliario e Comercial S.A. a Av. Erasmo Braga 255-A — Sobre-loja no horario de 9 as 17 horas, pelo telefone .... 52-3833. Ramal 41. 11960 4

BOTAFOGO — Alugo o apt. 903 da rua Voluntários da Pátria 139, mobiliado, c| 2 salões atapetados, jardim de inverno c| 20m2, 3 grandes quartos, sendo 1 duplo, 2 banheiros sociais completos, galeria, copa, cozinha, área, 2 quartos de empregada e garage. Aluguel base: 13.000,00, contrato de 1 ano e fiador. Ver diariamente no local, chaves c| o porteiro e tratar c| Olyntho Ribeiro à Rua Julio de Castilhos 25, apt. 1202, tels. 47-1841 e 47-5885. 18861 4

BOTAFOGO — Aluga-se o ap. 501 na frente do edificio situado à Rua Voluntários da Pátria 187 para familia de fino gôsto, com saleta, 2 salas, sendo uma atapetada, espelhados e lustres de cristal, 2 quartos com apliques de iluminação e banheiro completo com caixa dágua privativa, cozinha, área de serviço envidraçada, tanque de azulejos. Tudo na mais perfeita ordem. Aluguel 6.000 cruzeiros aceitando-se ofertas. Chaves com o porteiro, Tratar na Organização Técnica Imobiliaria Norma Ltda. Rua do Carmo 71, salas 801-802. 13846 4

CASA — Aluga-se à Rua Viúva Lacerda, n.º 51. BOTAFOGO. Em centro de terreno, tendo saleta, grande sala, sala de almôço, sanitário social, copa - cozinha, dois quartos de empregados e respectivo banheiro e garagem: no pavimento superior grande varanda, três quartos sendo um duplo, escritório com varanda e banheiro completo. Informações com o Sr. Bulach à Rua do Ouvidor, 90, 6.º andar. 7718 4

Catete e Glória

ALUGA-SE — com telefone o apto. 408 da rua Fialho, 15 — De frente, com quarto, banheiro e Kit. — Aluguel de Cr$ 3.500,00 — Chaves no apto. 105 do mesmo edf. — Tratar na CASA BANCARIA MORAES MASSET — Av. Erasmo Braga, 277. S| 101. Tel. 22-7079. 18486 5

ALUGAMOS otimo apartamento a Trav. Carlos de Sá 14 apto. 602 c| quarto e sala separados cozinha e banheiro. Ver no local, chaves com o porteiro e tratar na seção de locações do Banco Imobiliario e Comerciall S.A. a Av. Erasmo Braga 255-A no horario de 9 as 17 horas, pelo telefone 52-3833. Ramal 41. 11963 5

Alugo- à rua do Catete 166 (casa le Moveis) dois salões contiguos tendo cada aproximadamente 100 metros quadrados. Alugo juntos ou separados. Servem para indústria leve, depósito ou mesmo escritórios. 29035 5

EM EDIFICIO acabado de construir à Rua Silveira Martin 157 aluga-se o apartamento 310 com quarto e sala separadas. Tratar no local com Nelson ou José. 18838 5

Catumbi

ALUGA-SE o sobrado da rua Itapiru 495 todo reformado com 3 grandes quartos, 2 salas copa cozinha e área servindo para residencia oficinas ou atelier. Aluguel Cr$ 7.000,00. Tratar T. 38-8685. 23022 6

Maracanã

ARTUR MENEZES n.º 25, casa 12 — Aluga-se ótima residência com 2 salas, amplo hall, 3 quartos, copa, cozinha, banheiro social, quarto e dependências separadas para empregadas. Aluguel: 5.000 cruzeiros. Tratar no local, diàriamente, das 14 às 18 horas. 13807 7

MARACANA — Estádio — Aluga-se o apart. de frente 401 do edificio sit. na Avenida Paula e Souza 371 próximo ao Estádio e entre Praça da Bandeira e São Francisco Xavier, com 3 bons quartos, ampla sala, banheiro social completo, cozinha, área com tanque, quarto e banheiro de serviçal. Aluguel mensal Cr$ 5.500,00 — Tratar na Organização Técnica Imobiliária Norma Ltda. - Rua do Carmo 71, salas 801 e 802. Tel. 43-4285. 13848 7

MARACANA — Aluga-se ótimo apt 2 à Rua Prof. Eurico Rabelo, 87, casa 6, c| sala, 3 qts., banheiro, cozinha, área c| tanque e dep. de empregada. Chaves no apt. 3. Tratar Banco Irmãos Guimarães — Adm. Bens - R. Quitanda 80 - Tel. 52-4165. 7770 7

Copacabana e Leme

COPACABANA — Siqueira Campos, 210, ap. 503, 2 s., 3 q., e demais dependências, 1a. locação. Cr$ 6.500,00. Chaves c. o porteiro, tratar 27-8966. 23005 8

QUARTO aluga-se a senhor de respeito ou a casal que trabalhe fora. Av. N. S. de Copacabana, 1236, ap. 1007. 26019 8

LEME — Aluga-se o apartamento 603, do Edificio Satélite, à Avenida Atlântica, 896, de frente e entrada também pela Rua Gustavo Sampaio, 768, com ampla sala, 3 quartos, banheiro, cozinha e dependencias de empregada com vista para a praia, luz e gas ligados — Aluguel Cr$... 6.300,00. Chaves na portaria, telefone 57-1706. 26005 8

POSTO 2 — Aluga-se quarto, perto da praia, confôrto, café da manhã a rapaz ou senhor distinguido. 2.000 cruzeiros. 19035 8

SENHORA RESPONSABILIDADE aluga quarto, a pessoa mesmas condições. Aceito temporada verão. Troca-se referências. Informações: 57-4475. 22052 8

ALUGA-SE apartamento, à Rua Domingos Ferreira, 197, com 3 quartos, 2 salas e demais dependencias. Aluguel Cr$ 8.000,00. — Chaves com o porteiro do prédio. 18709 8

SENHORA dispondo apartamento, rua sossegada, aluga quarto cavalheiro fino trato Traca-se referências. — Informações: 57-4475. 22051 8

ALUGA-SE quarto à uma ou duas pessoas que trabalhem fora em apartamento de familia de todo respeito. Informações tel, 47-0672. Pôsto 5 e 1/2. 23013 8

ALUGA-SE grande sala de frente, com ou sem móveis com refeições, Rua Miguel Lemos 24, ap. 303, junto a praia, pôsto 5, tel. 47-7379, Copacabana. 26026 8

ALUGA-SE em casa de familia ótimo quarto com ou sem moveis, com refeições Rua Miguel Lemos, 93, tel, 47-7379, pôsto 5, Copacabana. 26025 8

VENDO a rua Paula Freitas 32 o apto. 1110 com sala e quarto banheiro e cozinha por Cr$ 330 mil sendo Cr$ 100 mil a vista e o restante financiado em 5 anos. Ver no local e tratar a rua São José 90 sala 2003 — Tel.: 52-3190. 12713 8

AV. COPACABANA 796 — Em frente ao Metro — Alugam-se os aptos. 211 e 212 — Sala-quarto, banh. e kitchnette — Cr$ 3.200,00 — Serve p. escritório ou consultorio — Chaves com porteiro — Administradora Nacional — Av. Pres. Antonio Carlos 615 — 2.º pav. — Tel. 42-1314. 28043 8

VENDO a rua Bulhões de Carvalho 124 antigo (obra) ao lado do 404 o apto. 504 de sala dupla, 1 quarto, banheiro completo e cozinha por Cr$ 460 mil sendo Cr$ 180 mil a vista e o restante a prazo. Ver no local e tratar a rua São José 90, sala 2003. Tel.: 52-3190. 12714 8

COPACABANA — Alugamos o ap. 718, Avenida Prado Junior, 135, c/ quarto, banheiro completo, kit. Aluguel Cr$ 2.850,00. Chaves na portaria, tratar na Imobiliária Lemos Ltda. Av. Nilo Peçanha, 26 sala 702. Tel. 42-9506 (499). 9285 8

LEME — Aluga-se ótimo apartamento com quarto, sala, banheiro, cozinha. Ver à Rua Gustavo Sampaio, 508, ap. 905. Tratar na EBIL — Empresa Brasileira de Imóveis S.A., sito à Rua Senador Dantas, 74, 12.º andar ou pelo telefone 52-9059, das 9 às 12 e das 14 às 18 horas. 9498 8

ALUGA-SE — o apto. 301 da rua Souza Lima. 410, de frente, todo pintado de novo e com grande sala dupla, 3 bons quartos, varanda, banheiro completo, quarto e banheiro de empregada, área de serviço — Aluguel Cr$ 6.000,00 — Chaves com o porteiro, tratar na CASA BANCARIA MORAES MASSET — Av. Erasmo Braga, 277. S| 101. Tel. 22-7079. 18485 8

COPACABANA — Aluga-se a Av. Nossa Senhora de Copacabana n. .. 828 — apto. 504, com sala e quarto de frente, cozinha e banheiro e demais dependencias c. qto. de empregada — Cr$ 4.800,00 — Tratar pelo telefone 22-2795. 7691 8

COPACABANA — Apartamento de luxo. Aluga-se p. familia de tratamento, ótimo apto. esquina Avenida Atlântica com R. Miguel Lemos, c| 2 grandes salas, 3 bons quartos com armarios embutidos, 2 banheiros, copa-cozinha, deps. p. empreg. garage — Aluguel 12 mil cruzeiros. Trata-se tel. 22-0022. 24066 8

LOJA EM COPACABANA — Alugamos amplas loja em primeira locação, contrato de 5 anos com fiador a Rua Belfort Roxo 316-A. Ver no local, chaves com o porteiro. Tratar na seção de locações do Banco Imobiliario e Comercial S|A. a Av. Erasmo Braga 255-A. Sobre-loja, no horario de 9 as 17 horas, pelo telefone 52-3833. Ramal 41. 11971 8

ALUGAMOS magnifico apartamento a Rua Constante Ramos n. 70 apto. 402 com 3 quartos, grande sala, corredor com armarios embutidos, banheiro social completo com box, cozinha, area de serviço com tanque e direito a guardar automovel. Ver no local, chaves com o porteiro e tratar na seção de locações do Banco Imobiliario e Comercial S.A. a Av. Erasmo Braga 255-A. Telefone .... 52-3833. Ramal 41. 11961 8

ALUGA-SE confortavel apartamento, primeira locação, junto a praia com 2 amplas salas, 2 bons quartos tudo de frente banheiro completo c| box, copa e cozinha toda esmaltada com armarios americanos, depósito para malas, por Cr$ 6.600 com garagem mais Cr$ 200,00. Ver hoje mesmo a rua General Ribeiro da Costa 58 apto. 404, Leme com o dr. Suzano. 18726 8

ALUGA-SE a rua Domingos Ferreira 32 apto. 903 em primeira locação sala, 2 quartos, dependencias completas inclusive para empregada armarios embutidos e caixa de agua suplementar. Aluguel 6.500 cruzeiros. Visitas com o encarregado do predio. Interessados telefonar dias uteis sr. Alberto 30-2664. Fiador idoneo. 18741 8

LEME — Aluga-se apto. todo de frente tendo 2 quartos, sala, cozinha, banheiro completo, dependencias de empregada e 2 amplas varandas com vista para o mar. Ver a rua Anchieta 5 apto. 702. As chaves estão com o porteiro. Informações pelo tel.: 45-1134. 18811 8

COPACABANA — Alugamos apto. de frente com 3 qtos. sala, j. inv. e dep. de empregada, a rua Belfort Roxo 371 -- apto. 202. Aluguel: Cr$ 6.500,00. Chaves com porteiro. Tratar a Imobiliaria Lemos Ltda. Av. Nilo Peçanha, 26 sala 702, (502). 11953 8

COPACABANA — Pôsto 6 — Alugamos apartamento mobiliado, com 3 quartos, 2 salas e demais deps. Tratar na Agência Anglo-Americana, — Rua México, 148, 8º andar, sala 804 — Tel.: 42-2482. 28075 8

COPACABANA — Alugamos apartamento mob., no Pôsto 6, c| 2 quartos, 1 sala e dep. Cr$ 7.000. Contrato 6 meses a 1 ano. Tratar na Agência Anglo-Americana, Rua México, 148, 8.º andar, sala 804 — Tel.: 42-2482. 28081 8

COPACABANA — Alugamos apto. mobiliado, para 3 meses, com 2 quartos, 1 sala e dep. Tratar na Agência Anglo-Americana. Rua México, 148, 8.º andar, sala 804 — Tel.: 42-2482. 28076 8

APARTAMENTO — Com sala, 2 quartos, cozinha e banheiro completos, quarto e dependencias empregada, um por andar. Rua General Barbosa tratamento e responsabilidade. Tratar à Rua Debret, 23, s/ 1113. 18705 8

ALUGA-SE - Apartamento mobiliado 3 quartos, 2 salas e dependencias, Rua Gustavo Sampaio, esquina Antônio Vieira. Tel. 37-2327. 07695 8

LEME — Aluga-se à Rua Gen. Ribeiro da Costa 74, excelente ap. de frente, comp. de grande living, j. inverno, arm. embutido, 3 ótimos quartos, banheiro, copa, cozinha, dep. p| empreg. e garagem. Alug.: ...... 12.000,00. Ver no local o ap. 1102; chaves com o porteiro. Tratar na CIVIA. Trav. Ouvidor 17-loja. Tel. 52-8166. 7756 8

COPACABANA — Pôsto 3 - Alugamos apto. bem mobiliado com 2 quartos, 1 sala ampla e dependencias. - Trata-se na Agencia Anglo Americana, rua Mexico 148, 8º and. sala 804. Tel. 42-2482. 28080 8

COPACABANA — Alugo os apts. ns. 1106 e 1108 da Av. N. S. de Copacabana 371, de frente, primeira locação, constando de quarto, sala, banheiro completo, cozinha e área com tanque. Aluguel 4.000,00. Ver c. o porteiro Artur e tratar c| Olyntho Ribeiro, à Rua Julio de Castilhos 25, apt. 1202 - Tels. 47-1841 e 47-5885. 18862 8

ATENÇAO — Copacabana, primeira quadra da praia, aluga-se apartamento novo em primeira locação, de frente com vista para o mar, à Rua Domingos Ferreira 32, apt. 401, com garage. Ver no local, chaves c encarregado. Tratar Ouvidor 69-A, sala 22. 7745 8

PÔSTO 4 — Alugo o apt. 901 da Av. N. S. de Copacabana 777, ao lado do Cine Metro, de frente, c| galeria, 2 ótimas salas, 2 varandas de frente, 4 quartos, 2 banheiros sociais completos, copa, cozinha, 2 quartos de empregada c| 2 banheiros privativos, etc. Aluguel 13.000,00. Ver no local c| o porteiro e tratar c| Olyntho Ribeiro à Rua Julio de Castilhos 25, apt. 1202. Tels. 47-1841 e 47-5885. 18856 8

COPACABANA - Aluga-se à Rua Xavier da Silveira 115, ótimo apt. em primeira locação, de fino acabamento, em prédio sôbre pilotis, constituido de 2 salas conjugadas, 3 ótimos quartos, sendo 2 c| arm. embutidos, banheiro social em cor, toilete, copa, cozinha c| armarios, área c| tanque, dep. p| empreg. e garagem. Alug.: 10.000,00. Ver no local o ap. 903 e tratar na CIVIA, Trav. Ouvidor 17-loja. Tel. 52-8166. 7757 8

COPACABANA — Pôsto 4 — Alugamos à Rua Domingos Ferreira 171 - apto. 1.110, de luxo e de frente, c| 2 quartos, sala, cozinha, banheiro social, dep. de empreg. e área de serviço c| tanque. Chaves p| favor c| o sr. Jaques. Ver no local e tratar c| Hermann de Farias & Cia. Ltda. Av. Rio Branco 173 - s| 1803|4 - Tel. 42-2959. 6900 8

PÔSTO 6 — Alugo o apt. 11 da Av. N. S. de Copacabana 1.394, esq. da rua Joaquim Nabuco, 5º and., de frente, constando de jardim de inverno em mármore, sala, 3 quartos, cozinha, banheiro, depend. empregada e área de serviço. Aluguel 8.000,00 — Ver no local e tratar c| Olyntho Ribeiro à Rua Julio de Castilhos 25, apt. 1202, tels. 47-1841 e 47-5885. 18855 8

PÔSTO 6 — Alugo os apts. 702 e 1002 da rua Raul Pompéia 190, de frente, primeira locação, constando de sala dupla, 3 quartos, banheiro c| box, copa-cozinha, área e dependencias de empregada. Aluguel 7.500,00 cada. — Ver no local até às 16 horas e tratar c| Olyntho Ribeiro à Rua Julio de Castilhos 25, apt. 1202, tels. 47-1841 e 47-5885. 18853 8

PÔSTO 6 — CASA — Alugo à rua Saint Roman 43, inteiramente mobiliada, c| 2 pavs. constando de jardim, varanda, sala, living, bar, cozinha, despensa, dependencias de empregada e área de serviço; 2º pav.: 3 quartos c| armarios embutidos e banheiro c| box. Ver no local das 14 às 17 hs. Aluguel 12.000,00. Tratar c| Olyntho Ribeiro à Rua Julio de Castilhos 25, apt. 1202. Tels. 47-1841 e 47-5885. 18854 8

PÔSTO 4 —'Alugo o apt. 1101 da rua Santa Clara 23, de frente, c| linda vista para o mar, constando de jardim de inverno, 2 salas, 2 quartos, banheiro, cozinha, área e dependencias empregada. Aluguel 7.000,00. — Ver no local e tratar c| Olyntho Ribeiro à Rua Julio de Castilhos 25, apt. 1202. Tels. 47-1841 - 47-5885. 18857 8

AV. COPACABANA, 828 — APTO. 1004 — Aluga-se, 1.ª locação, sombra à tarde, de frente, sala, quarto (separados), banheiro, cozinha, quarto e banheiro de empregada, área com tanque. — Aluguel: Cr$ 5.000,00. Contrato e fiador comerciante. Tel. 47-5585. 22070 8

COPACABANA — Ótimo apto. com três grandes quartos com varanda, duas salas, jardim de inverno, copa e cozinha, banheiro em côr, etc., com garage, aluga-se na Avenida Copacabana, 661 (apto. 604). Chaves na portaria. 19064 8

BAIRRO PEIXOTO-COPACABANA — Aluga-se por 3 meses ou mais, pequeno apto. com móveis de quarto, etc. 57-0295 das 9 às 14 horas. 22064 8

CASAL ESTRANGEIRO precisa para fevereiro qto. bem mobiliado, frente, banheiro, café e almoço se possivel, em Copacabana. Imediações da praia. Chamar Hotel Regente, apto. 1104, das 2 às 4. 63502 8

POSTO 2 — Aluga-se quarto, perto da praia, confôrto, café da manhã a rapaz ou senhor distinguido. 2.000 cruzeiros. Rua Duvivier, 18, apto. 201. 63502 8

COPACABANA — Aluga-se mobiliado ou vende-se rico apartamento com saleta, 2 salas, jardim inv. com marmore, 4 quartos, varanda envidraçada, armario, cofre embutido, box p| geladeira, atapetado, moveis D. João V. — 2 banheiros de cor piso marmore — quadros, lustres cristais, espelhos — garage, etc. Tel. 37-0519. 21132 8

BARATA RIBEIRO 687 — apto. 1002 — Luxuoso, vestibulo, sala, jard. inverno, 2 quartos, sendo 1 duplo, banheiro completo, com box, cozinha área serviço, dep. empregada, garage — Cr$ 6.800,00 — Chaves com porteiro — Administradora Nacional — Av. Pres. Antonio Carlos 615 — 2.º pav. — Tel. 42-1314. 28050 8

COPACABANA — Alugo apartamento de luxo, de frente, no último andar, 180m2, 2 salas com 50m2, vestibulo, jardim de inverno, 2 banheiros, 3 quartos copa, cozinha, instalações para empregada área de serviço com barra de azulejos, vaga na garage. Muito claro. Não falta água. RMua Barata Ribeiro, 625, apto. 1001, 10.º andar. Ver na parte da manhã. 5868 8

RUA PAULA FREITAS, 33 apto. 1201 — Aluga-se, jardim inverno, quarto duplo, sala dupla ampla, cozinha. W. C. empregada, armarios embutidos em tôdas as peças — Chaves com zelador — Administradora Nacional — Av. Pres. Antonio Carlos 615 — 2.º pav. — Tel. 42-1314. 28045 8

QUARTO — Aluga-se para uma ou duas pessoas, mobiliado com ou sem café pela manhã — água quente — preço a combinar, referencias — Rua Santa Clara 242 — apto. 3. 10149 8

VENDO a rua Carvalho de Mendonça 13 apto. 202 com sala e quarto separados, banheiro e cozinha e grande varanda por Cr$ 300 mil. Ver no local e tratar a rua São José 90 — Tel.: 52-3190. 12715 8

"CARNAVAL EM COPACABANA" — Aluga-se mês de fevereiro, a Rua Barata Ribeiro, apartamento pequeno de sala, banheiro e Kitch, tratar até sexta-feira pelo telefone 26-9889 entre 18 e 19 horas. 28066 8

QUARTO — Aluga-se a pessoa de fino trato em apartamento bem mobiliado. Dão-se e exigem-se as melhores referências. Av. N. S. Copacabana, 1181 — Apto. 504 das 10 às 17 ou das 19 às 21 horas. 12755 8

ALUGO apartamento mobiliado elegante, telefone, geladeira, bar, etc 4 peças. Telefonar 47-3712. 9466 8

COPACABANA — LIDO — Apto. de frente, aluga-se o 510 — Av. Prado Junior 335, com sala, 2 quartos, jardim de inverno, cozinha e banheiro — Chaves com o porteiro — Tratar com C. I. V. I. A. — Tel 52-8166. 18529 8

COPACABANA — Aluga-se a Rua Leopoldo Miguez, 2 quartos exige-se referencia. Informações pelo telefone 57-1945. 7733 8

LUXUOSO APARTAMENTO — Copacabana — Cr$ 14.000,00 — Aluga-se grande e moderno apartamento de frente e de esquina, ricamente mobilado com telefone e geladeira, todo atapetado, lustres de cristais, com: hall, 2 salas, grande living, 3 grandes quartos com armarios embutidos, 2 grandes jardins de inverno, 2 banheiros sociais, copa, cozinha, area de serviço, garagem plana. Inf. D. Regina tel. 57-6055 ou 37-7928. 18674 8

APARTAMENTO — Aluga-se otimo apartamento, de frente com varanda, living, 3 quartos, sala, cozinha, banheiro completo, area, dependencia de empregada. Av. Rainha Elizabeth 309. Tratar na portaria. 13809 8

COPACABANA — Alugamos em pequeno edificio otimo apto. de sala e quarto separados, banheiro completo, cozinha e boa area com tanque — Ver a Rua Aires Saldanha 124 o apto. 402 — Chaves na Rua Djalma Ulrich 49 com o porteiro e tratar na KAIC — Rua do Carmo 27 — 6.º — 22-1860. 18828 8

COPACABANA — Apartamento — Casal, sem filho, deseja alugar bom apartamento de 2 salas, 3 ou 4 quartos dependencia e garage, em Copacabana. Telefone 22-9532, com Araujo. 18815 8

COPACABANA — Alugamos para diplomata ou familia de tratamento — Apto. luxuosamente mobiliado com geladeira, maquina de lavar, eletrola telefone etc... com jardim de inverno, varanda, 3 quartos, sala, banheiro, cozinha, qto. e WC. de empreg. e area de serviço com tanque. — Tratar na KAIC — Rua do Carmo 27 — 6.º 22-1860. 18832 8

COPACABANA — Alugamos por 4.700 cruzs. apto. de 2 quartos, sala, banheiro, cozinha, qto. e WC de empreg. e area de serviço com tanque — Ver a Rua Fernando Mendes 28 apto. 101 e tratar na KAIC — Rua do Carmo 27 — 6.º — 22-1860. 18833 8

COPACABANA — LEME — Aluga-se em primeira locação o apartamento 302 da Rua Anchieta 24 composto de grande living, banheiro e kitchnete. Ver diariamente. — Tratar na Seção Predial do Banco Mercantil de Niterói S|A. a Rua do Ouvidor 50. 12000 8

COPACABANA — Alugo apto. duplex com 3 salas, 4 quartos, 2 banheiros, copa, cozinha, dependencias para empregada, grande terraço c| lavanderia. Cr$ 10 mil R. Santa Clara, 316 apto. 301 (chaves no apto. 201). Tratar com o proprietario a rua Barata Ribeiro 615 apto. 1301. 62362 8

LEME — Aluga-se a rua General Ribeiro da Costa 190 apto. 502 composto de grande living, sala de jantar, 3 amplos quartos cozinha dependencias de empregada banheiro etc. todas as peças com armarios embutidos, alem de duas grandes varandas. Predio exclusivamente familiar e de alto luxo. Preço 9.500,00 — Informaçes telefone 25-3307 D. Aracy. 13806 8

QUARTO para uma ou 2 moças mobiliado com roupa de cama com ou sem refeição. Avenida Copacabana 1236 apto. 907. Fone: 11959 8

COPACABANA — Traspassa-se um peq. apto. bem mobiliado Rua Raymundo Correia 20 apto. 607 — pegado Casa Sloper. Ver e tratar das 2 as 5 horas, Telefone 57-2614. 11966 8

ALUGA-SE mobiliado otimo apartamento de frente andar alto, composto de: salão, jardim de inverno, cozinha completa e banheiro de cor Avenida Copacabana 75, edificio Trafalgar. Trata-se com o porteiro ou com o proprietario pelo telefone 37-0075. Aluguel mensal Cr$ 3.600,00. 11855 8

APARTAMENTO MOBILIADO — Alugamos otimo apartamento totalmente mobiliado (Moveis estilo moderno) inclusive com geladeira, à Rua Barão de Ipanema com sala 2 quartos, cozinha, banheiro, completo, quarto e WC de empregada e area de serviço com tanque. Tratar na Seção de Locações do Banco Imobiliario e Comercial S|A a Av. Erasmo Braga 255-A. 11965 8

COPACABANA — Alugamos apto. mobiliado, com 2 quartos, sala, jardim Inv. e dependencias. Tratar na Agência Anglo-Americana, rua Mexico 148, 8º and. sala 804. Telefone 42-2482. 28078 8

COPACABANA — Leme - Alugamos apartamento peq. andar alto gr. terraço, quarto, sala, banh. cozinha completo. Tratar na Agencia Anglo-Americana, rua Mexico 148, 8º and. sala 804. Tel. 42-2482. 28082 8

Flamengo

FLAMENGO — Aluga-se pequeno quarto, mobiliado, com roupa de cama e banhos quente, só para uma pessoa, que trabalhe fora. Tel. 45-7858. 22039 10

FLAMENGO — Aluga-se ótima sala mobiliada, independente com água corrente para senhor de fino trato, prédio novo, não é apto. — Rua Buarque Macedo 43. 26034 10

FLAMENGO — Aluga-se quarto somente para rapaz que trabalhe fora e que apresente referencias. Telefonar para 45-7872. 13700 10

PRAIA DO FLAMENGO — Aluga-se fino apto. em edificio de luxo composto de: entrada, 2. salas, j. de inverno, todo atapetado, com cortinas e pintado a óleo, 3 quartos, banheiro vários armários embutidos, espaçosa cozinha, dependências e garage. — Tratar pelo tel.: 25-3876. 29057 10

FLAMENGO — Alugam-se apartamento recém-construidos com ótimo acabamento à rua Esteves Junior n. 62, constando de 2 salas, 3 quartos, 2 banheiros sociais, dependências de empregada, área de serviço e garage. Aluguel Cr$ 7.500,00. Tratar à rua São José n. 85, 3º. andar, salas 313 e 314. 63005 10

PRAIA DO FLAMENGO — Frente para o mar, aluga-se ótimo apto. de grande living, 3 dormitórios, com armarios embutidos, 3 banheiros, ampla cozinha, dependencias empregada, garagem - Tratar fone 25-6341. 13730 10

A pessoa de tratamento ALUGA-SE ampla sala de frente com telefone e refeições no melhor edificio da Praia do Flamengo. Fone: 45-5772. 18819 10

QUARTO amplo, confortavelmente mobiliado com colchões de molas, banhos quentes, etc., aluga-se na rua Almirante Tamandaré 67, apto. 1002, Flamengo, a um ou dois cavalheiros de tratamento, que trabalhem fora. Pedem-se referências. 18812 10

FLAMENGO — Alugamos por Cr$ 10 mil ótimo apto. MOBILIADO — para diplomata ou familia de tratamento, com 3 quartos, sala, banheiro em côr c. box, coz., qto. e WC de empr. e área de serviço com tanque. Tratar na KAIC — Aceitam-se proposta — Rua do Carmo 27, 6º, Fone 22-1860. 18829 10

GARAGE — FLAMENGO — Aluga-se, loja B. A tarde com Saul. Fica no edificio novo situado na rua Dois de Dezembro 15 — Aluguel mensal Cr$ 500 — Tratar com os procuradores. Organização Tecnica Imobiliária Norma Ltda. — Rua do Carmo 71, andar 8º salas 801 e 802. 12939 10

FLAMENGO — Alugam-se ótimos aps. de frente e fundos à Rua Marquês de Abrantes 150, 152, aps. 902 4, de 3 qts., saleta, sala, j. inverno, arm. embutidos, banheiro em cor, cozinha, área c| tanque, dep. p| empr. e 1 vg. na garagem. Ver no local c| o encarregado e tratar na CIVIA - Trav. Ouvidor 17-loja, Tel. 52-8166. 7758 10

FLAMENGO — Aluga-se ótimo apt. à Av. Rui Barbosa 636, de saleta, living c| 30m2, jardim de inverno, 3 arm. embutidos, 2 quartos, banheiro c| box, cozinha, copa, área c| tanque, dep. p| empreg. e 2 caixas dágua próprias. Ver o ap. 708 c| o port. - Alug.: 8.500,00. Tratar na CIVIA — Trav. Ouvidor 17-loja. Tel. 52-8166. 7759 10

FLAMENGO — Aluga-se à Praia do Flamengo 98, apt. 204, composto de: 3 quartos, sala grande, cozinha, 2 banheiros sociais, dependencias de empregada e área com tanque. C| garagem. Chaves com o porteiro. Tratar com Graça Couto S. A. à Rua Buenos Aires 48, 3º and. Tel. 32-4902. 11993 10

AV. RUI BARBOSA — Alugamos apt. de alto luxo, mobil. com linda vista com 3 quartos, 3 salões e demais dep. Tratar na Agencia Anglo Americana, rua Mexico 148, 8º and. sala 804. Tel. 42-2482. 28079 10

APARTAMENTOS acabados de construir, com sala e quarto separados - Aluga-se na Rua Buarque Macedo, 8. Tratar no local. 7696 10

FLAMENGO - Alugo o apto. 1006 da Rua Marquês de Abrantes. Com sala e quarto conjugados, banheiro e Kitch. Aluguel Cr$ 3.000,00. Ver com o porteiro. Tratar com Milton Magalhães. Av. Erasmo Braga, 255, s/ 404. Fone: 22-6128. 11900 10

Gávea

JOCKEY — Aluga-se à Pça. Santos Dumont 140, ótimo ap. de sala, 3 qts., banheiro, cozinha, dep. p| empreg. área c| tanque e garagem. Alug.: ... 7.000,00 c| garagem; 6.500,00 s| garagem. Ver o apt. 104 e tratar na CIVIA, Trav. Ouvidor 17-loja. — Tel. 52-8166. 7760 11

GAVEA — Alugam-se apartamentos em frente à nova Universidade Católica, à Rua Duque Estrada 57, apartamentos 104 e 404, com sala duplex, quarto, banheiro completo, área com tanque e cozinha. Tratar em Atlas Administradora Limitada à Rua da Quitanda 3, 6º and. Tel. 42-6945. — Chaves no local. Ver das 9 às 11,30. 13823 11

ALUGAM-SE - A rua João Borges, 37, confortáveis apartamentos com duas salas, três quartos, 2 banheiros e demais dependencias. Além de espaçosa garagem. Aluguel: Cr$ ..... 13.000,00. Administradora Duvivier S.A. Rua Alvaro Alvim, 31 - 8º and. 18713 11

Ipanema

ALUGA-SE apartamento mobiliado à Praça General Ozorio, tempo a combinar — 47-3691 ou 27-9546. 22044 12

IPANEMA — Aluga-se em quarto mobiliado para um cavalheiro de fino trato próximo a praia — Tel. 27-7405. 22045 12

FÉRIAS — Praia -- Aluga-se - Ipanema - Apart.' gr. mobil., c| terasse vista bonita radio, telefone, gelad. garage somente um mes a fessoa distinta sem criança. Inf. 47-2937. Perto praia e Pr. Gen. Osorio. 28014 12

IPANEMA — Aluga-se um apartamento de frente no edificio à Avenida Henrique Dumont 118, de uma sala, três quartos, banheiro completo, cozinha e dependencias para criados. Chaves no mesmo edificio apartamento 401. 7657 12

IPANEMA -- Aluga-se ótimo apartamento com 3 quartos, sala, banheiro e dependencias de empregada. Ver à Rua Visconde de Pirajá, 187, ap. 601. Tratar na EBIL - Empresa Brasileira de Imóveis S. A., sito à R. Senador Dantas, 74. 12.º andar ou pelo telefone 52-9059, das 9 às 12 e das 14 às 18 horas. 9496 12

IPANEMA - -Aluga-se apartamento perto do Arpoador, 2 salas, 3 quartos, dependencias, area, tanque e garage. Pintado e limpo. Aluguel 7.000,00. Tels. 47-3431 ou 43-3165, de tarde, Sr. KURT. 24006 12

IPANEMA — Aluga-se, ou vende-se, apartamento de saleta, cozinha, banheiro e quarto, rua Visconde de Pirajá 463. Tratar 47-2063. 13793 12

IPANEMA -- Alugamos apto. mobiliado com vista para o mar com 3 quartos, sala dupla, jardim inv. e dep. cr$ 10.000 — Tratar na Agência Anglo-Americana Rua México 148 — 8.º andar s. 804 — Tel. 42-2482. 26054 12

IPANEMA — Casa — Alugo magnifica, à Rua Barão de Jaguaribe 263, esq. da rua Garcia d'Avila, c| 2 pavimentos, constando de: térreo: 3 salas, copa, cozinha, toilete, garage e pequeno quarto e área c| tanque; 2º pavto.: 3 quartos, 2 banheiros sociais completos, quarto e banheiro de empregada. Aluguel 15.000,00 mensais. Ver das 14 às 18 hs. e tratar c| Olyntho Ribeiro à Rua Julio de Castilhos 25, apt. 1202, tels. 47-1841 e 47-5885. 18858 12

IPANEMA — A senhor de responsabilidade e fino trato aluga-se ótimo quarto mobiliado. Unico inquilino. Ambiente familiar. Exige-se referências. Telef. 27-7056. 22072 12

ALUGA-SE — IPANEMA — APARTAMENTO — 2 livings, sala de almoço, jardim de inverno, 3 quartos, copa, cozinha dependências de empregado, garage. Rua Barão da Torre, 277, apto. 102. Telef. 27-7609. 22074 12

IPANEMA — Aluga-se primeira locação excelente apartamento com grande sala, 3 quartos, armários embutidos, dependencias empregados. Não falta água. Rua Prudente de Moraes, 762, apartamento 202. Chaves no local com o porteiro sr. David ou telefone: 27-5536. 18707 12

FERIAS — Praia Ipanema - 10-12 até 3/3. Aluga-se um ótimo apto. mobiliado, garagem, telefone, geladeira, rádio, empregada só pessoas distintas, sem crianças, Perto da Praia e Pr. General Osório, Inf. Tel: 47-2937. 18790 12

Jacarèpaguá

JACAREPAGUA' — Excelente casa proximo a Praça Sêca, propria para moradia ou centro recreativo — Aluga-se, em centro de terreno (44x80) arborizado com arvores frutiferas, composta de sala (44 m2)., varanda, 2 quartos, banheiro, cozinha e dep. para empregadas — Aluguel 7.000,00. Ver na Rua Baroneza 11 — chaves no local — Trata na CIVIA — Trav. do Ouvidor 17 — Loja — Tel. 52-8166. 13771 13

JACAREPAGUA — Largo do Pechincha, aluga-se à rua Lopo Saraiva 204 casa 1 e 2 (esta rua fica em frente ao n.º 443 da av. Geremario Dantas), residencias acabadas de construir, com 2 quartos, 1 sala, banheiro completo cozinha com ultra-gás varanda jardim e quintal. Alug. Cr$ 2.600,00. Imobiliária Lemos Ltda. Av. Nilo Peçanha, 26, 7.º pav. s/702 — tel. 22-2483 e 42-9506. 9284 13

JACAREPAGUA — Aluga-se magnifica residência à Rua Retiro dos Artistas 1164, mobiliada c telefone inclusive, c 2 salas, 2 qts., cozinha, copa, banheiro, área c tanque, jardim garage, quintal varanda e ótima casa de caseiro. Chaves no local. Tratar Banco Irmãos Guimarães — Adm. Bens - R. Quitanda 80 - Tel. 52-4165. 7711 13

Jardim Botânico

JARDIM BOTANICO — Alugo apto. à rua Eng. Pena Chaves n. 15, apto. 301, com grande sala, 3 bons quartos, banheiro, cozinha, dependencias de empregada e garagem, por Cr$ 4.500,00 — Tratar tel. 26-1101.

JARDIM BOTANICO — Aluga-se ótimo apartamento com 3 quartos, sala, banheiro social com box, cozinha e dependencias de empregada. Ver à Rua Eng. Penna Chaves, 31, ap. 201. Tratar na EBIL - Empresa Brasileira de Imóveis S. A., sito à Rua Senador, Dantas, 74, 12.º andar ou pelo telefone 52-9059, das 9 às 12 e das 14 às 18 horas. 9497 14

JARDIM BOTANICO — Alugo à rua Maria Angélica 387, apto. 302, com sala, 3 quartos, cozinha, W C etc. Tratar com o porteiro ou pelo Tel... 42-7848 com A. Vianna. 14

JARDIM BOTANICO — Alugam-se ótimos apts. de frente, c| 2 salas, 3 amplos quartos, armários embutidos, cozinha e banheiro completos, dependências de empregados, garagem, etc. Localização das melhores e mais saudáveis do bairro. Agua em abundância. Ver à Rua Lopes Quintas 750, apts. 302 e 402 c| o porteiro. Tratar tel.: 22-4516 (sr. Arruda). 24084 14

Laranjeiras

APARTAMENTO — Rua Presidente Carlos de Campos com 2 quartos, sala, banheiro com box, cozinha, quarto e WC de empregada, área com tanque, garage, aluguel Cr$ 5.000,00 — Tel. 32-4102 — Rocha. 26046 16

ALUGA-SE em casa de pequena familia de todo respeito a um moço nas mesmas condições um bonito quarto de frente. Tem muita água. Rua Alvaro Chaves, 6, apto. 402. Laranjeiras. 13805 16

Leblon

LEBLON — Loja — Aceitam-se ofertas p. locação da loja sito à Av. Ataulfo de Paiva, 814 (em frente a Praça Antero de Quental), em ponto de grande movimento, com 4m. de frente, área de 46 m2. e um girau c. 8 m2. — Aluguel base 12.000,00 mais os impostos —. Ver no local a loja "A" e tratar na CIVIA — Trav. do Ouvidor 17 — Loja — Tel. 52-8166. 13772 17

RUA CUPERTINO DURAO 97 — Em edificio de linhas modernas, 1.ª locação aluga-se último apto., c| sala, 3 quartos, banh., cozinha, dep. empregada, área serviço. Cr$ 6.000,00. Pode ser visitado. Administradora Nacional. Av. Pres. Ant. Carlos 615, 2º pav. Tel.: 42-1314. 28049 17

LEBLON — Aluga-se o apto. 301 do edificio à Rua Almirante Pereira Guimarães 17, com três quartos, grande sala, varanda, dependencias de empregados, cozinha, banheiro. Aluguel Cr$ 7.500,00. Ver no local, chaves com o porteiro. Tratar na Administração Duvivier S. A. - Rua Alvaro Alvim n. 31 - 8º andar. 18561 17

LEBLON --- Aluga-se o apartamento n. 401, de frente, do predio com elevador à Avenida Rodrigues Otávio n. 165 (continuação da Av. Visconde de Albuquerque), com sala, 3 quartos, varanda envidraçada, banheiro de cor, cozinha, área azulejada e dependencias de empregada. Visitável de 7 às 11 e 13 às 17 horas. Chaves com o zelador. Tratar com o proprietário pelos tels. 25-0515 e 22-5623. 62361 17

LEBLON — Casa — Alugo à Av. Ataulfo de Paiva 610 p| familia numerosa ou pensão, 2 pavs.: constando: térreo: jardim, varanda, 3 salas, 1 quarto, copa, cozinha, armarios embutidos, quintal e depósito, 2 tanques 2 banheiros de empregada e garage; 2º pavto.: varanda, 4 quartos, banheiro completo e 2 quartos em cima da garage. Aluguel: 16.000,00. Ver das 10 às 11.30 ou das 14 às 17 hs. e tratar c| Olyntho Ribeiro à Rua Julio de Castilhos 25, apto. 1202. Tels.: 47-1841 e 47-5885. 18859 17

Rio Comprido

RIO COMPRIDO — Aluga-se uma casa de dois pavimentos, à rua Aureliano Portugal, 390; com três quartos, duas salas, banheiro completo; cozinha, copa, quarto empregada, banheiro, garage e pequeno jardim. Trata-se na mesma rua n. 372. Não se informa pelo telefone. 11978 22

Santa Teresa

ALUGA-SE — Grande casa mobiliada para familia de tratamento, em centro de jardim, à Rua Almirante Alexandrino, 369, chaves no 359. 13777 23

SANTA TEREZA — Bairro A Equitativa — Alugam-se, na Rua Almte. Alexandrino, 976, Lojas e apartamentos de sala e 2 quartos e sala e 3 quartos, além das demias dependencias; construidas em terreno sólido, com tôdas as peças com iluminação direta, em local ajardinado e arborizado, com magnifica vista e clima de montanha, servidos por Plano Inclinado, além de rua para acesso de veiculos, e dispondo de núcleo comercial próprio. Tratar à Travessa do Ouvidor 22, 4.º andar, das 12 às 17 horas. 12762 23

ALUGA-SE ótimo apto. com 2 quartos, sala de jantar, banheiro e cozinha, quarto e WC para empregada, entrada e áreas independentes, à Rua Laurinda Santos Lobo 160, apto. 101. Tratar Largo da Carioca 5, sala 517, das 9 às 11 e 14 às 17 horas. Chaves ao lado, 182. 6890 23

SANTA TERESA — Aluga-se predio de 2 pavimentos garagem, varanda, quintal com arvores frutiferas, duas salas, três quartos, banheiro, copa, cozinha etc. Aluguel mensal de 6.000 cruzeiros. Aceitam-se ofertas. Ladeira do Castro 131, que começa no Largo do Guimarães. Tratar com os procuradores à Rua do Carmo 71, 8º andar, salas 801 e 802. Organização Técnica Imobiliária Norma Ltda. 13844 23

São Cristóvão

S. CRISTOVÃO — Alugamos por 4 mil Cr$ mensais uma casa na Rua Marechal Jardim, 79, com 3 quartos, sala, varanda, banheiro, cozinha e quintal — Ver no local chaves no 80 e tratar na KAIC. Rua do Carmo, 27 — 6º - Fone 22-1860. 18834 24

APARTAMENTOS em São Cristóvão — Aluga-se com todo o conforto a rua Lopes Trovão 80, a 10 metros de mercadinho, escola, piscina e posto medico. Aluguel Cr$ 4.300,00. Tratar no local com o proprietario. 7749 24

Tijuca

TIJUCA — Alugam-se otimos apartamentos, acabados de construir, com dois ou tres quartos, sala, varandas, cozinha, banheiro com box, armarios embutidos quarto e dependencias de empregada, a rua São Miguel n.º .. 185. Ver com o zelador e tratar na Clomar S.A. Comércio e Administração a Av. Venezuela 27 — 7.º andar —Salas 725 e 727. 26034 27

TIJUCA — Aluga-se apartamento n. 704 da Rua Visconde de Figueiredo n. 4, esquina de Conde de Bonfim em primeira locação, de frente, tendo 2 quartos, sala, saleta, cozinha, banheiro, dependencias de empregada, área e direito a garagem. Ver e tratar com o sr. Costa na portaria do Edificio. 5844 27

TIJUCA — Alugam-se por Cr$ 3 mil cada, os apartamentos 611 e 711, com saleta, sala e banheiro completo, à rua Conde de Bonfim número 422. Edificio Novo. Chaves com o porteiro. Tratar pelo telefone 28-8824.

Subúrbios da Central

VILA VALQUEIRE — ALUGA-SE — Aluga-se à Rua Boiacá n. 176, otimo apartamento de n. 102 constando de 2 quartos — Sala — cozinha — banheiro e uma pequena Area tratar pelos telefones 22-3111 e 42-2212 com o sr. José Eduardo. 24106 29

ENGENHO DE DENTRO — Rua Frei Henrique 332 (lado da Av Suburbana) apto. 102 c| sala, 2 quartos, banh. completo, cozinha c| fogão a gás, quintal. Cr$ 2.800,00. Pode ser visitado. Administradora Nacional. Av. Pres. Ant. Carlos 615, 2º pav. Tel. 42-1314. 28054 29

MARECHAL HERMES — Aluga-se à rua Pereira da Nobrega n. 343, em Marechal Hermes, próximo ao Campo dos Afonsos, ótima residencia com magnifico quintal constando de 2 otimos quartos, cozinha, sala banheiro e dependencias de empregada. Tratar com o sr. José Eduardo pelos telefones 22-3111 e 42-2212. 5899 29

ATENÇÃO — ANCHIETA — Aluga-se ótimas lojinhas em rua asfaltada e em frente à estação por 1.200 e 2.000 cruzeiros, sem luvas. Chaves no local à Estrada Nazareth, 2.680, casa VIII, com Dona Zilda e tratar Ouvidor, 69-A, sala 23. 7746 29

S. FRANCISCO XAVIER — Alugamos ótimo apartamento, em 1a. locação, à Rua 24 de Maio, 215, com 3 quartos, sala, cozinha, banheiro, qto. e WC de empregada, área de serviço com tanque. Ver no local, chaves com o porteiro, e tratar na secção de locações do Banco Imobiliário e Comercial S. A. à Av. Erasmo Braga, 255, sobreloja, no horário de 9 às 17 horas, pelo tel. 52-3883. Ramal 41. 11970 29

CAMPO GRANDE — MAGARÇA — Aluga-se todo ou parte de um sitio com 15.000 m2. Tem laranjal e outras árvores frutiferas. Casa boa com luz, água e gás Esso. Onibus e bonde de "Pedra" a 150 metros. Aluguel Cr$ 6 mil todo ou parte a combinar. Tratar pelo tel. 57-3546 com Da. Elisa. 7227 29

ALUGA-SE quarto a rapaz solteiro, ou casal à Rua Bela Vista 73, Engenho Novo. 3991 29

CASCADURA - Aluga-se esplendida casa, reformada e pintada de novo, à Rua Santo Selpucro, 252, com dois quartos, duas salas, banheiro, grande cozinha, jardim e quintal, primeira locação. Ver no local. Tratar telefone: 47-2037. 13784 29

Sub. da Leopoldina

AV. BRASIL — PENHA — Aluga-se ótimo galpão com 5,30 de pé direito, de esquina, bastante claro, com sobreloja e 3 sanitários completos, tendo 260 metros quadrados mais a sobreloja com 50 metros quadrados. Portas de aço para entrada de veiculos. Ocupação imediata. Local: Rua Bernardo de Figueiredo, 75, transversal de Lobo Junior e tratar com proprietario, Rua Ouvidor, 69-A, sala 23. 7747 30

ALUGA-SE - O Apto. 302 da Rua Jerquiriçá, 426, com saleta de entrada, grande sala, 2 bons quartos, banheiro completo, cozinha, área de serviço, dependencias de empregada e garagem. Aluguel Cr$ 3.300,00. Chaves com o encarregado do Edificio. Tratar na Casa Bancária Moraes Masset, Av. Erasmo Braga, 277 sala 101. Tel.: 22-7079. 18487 30

Niterói

ICARAI — Casas e aptos. 1 sala 2 e 3 qs. dep. empregada - Contrato com fiador depósito ou desconto em fôlha. Rua Tavares de Macedo 165 - 184 c| XV -- Tel. 26-1575. 20133 33

Ilhas

JARDIM GUANABARA — Ilha do Governador - Alugamos a casa 76 da Rua 34 acabada de construir com esplendida vista para a entrada da barra em terreno de 2 frentes - com 4 quartos, 2 salas, banheiro com aquecedor elétrico, cozinha com fogão a gás, caixa dágua para 30 mil litros - aluguel 6.500 cruzs. Ver no local e tratar na KAIC - Rua do Carmo 27 - 6º - 22-1860. 18830 34

ILHA DO GOVERNADOR — No ponto mais fresco e pitoresco do Jardim Guanabara, Carmo -38 - 11º - 240. Aluga-se confortável casa la locação informação pelo telefone: 37 9532. 23015 34

ALUGA-SE — Os 2 últimos aptos. a 50 metros da praia, servindo para moradia ou fim de semana. Ver e tratar à Estrada do Dendê, 746. Ilha do Governador. Aluguel Cr$ 2.700,00. 24040 34

Petrópolis

HOTEL QUITANDINHA — Aluga-se magnifico apartamento durante o mêz de fevereiro. Tratar pelos tels. 22-2607 à noite: 45-8700. 7670 35

PETROPOLIS — Carnaval em Quitandinha. Aluga-se apartamento mobiliado, para casal, no Hotel Quitandinha, por um mês ou maior prazo. Trata-se pelos telefones 52-0561 e 47-1736. 28002 35

PETROPOLIS — Alugo até 15 março, à Rua João Caetano, 171, casa de sala, três quartos, banheiro, cozinha e Ultragás, fone, por 25.000,00. Tratar 42-3539 ou Petrópolis 5530. — Ver no local. 13851 35

PETROPOLIS — Aluga-se por 2 meses (fevereiro e março) confortável residência, tôda mobiliada com geladeira, fogão ultragaz, telefone e garage, à Avenida Piabanha, 831. Preço Cr$ 55 mil. Ver e tratar no local. Tel. 3203 — ou no Rio de Janeiro. Tel. 26-2700. 11956 35

PETRÓPOLIS — Hotel Quitandinha — Aluga-se apartamento externo, mobiliado, com linda vista, preço razoável. Fones 25-2568 e 45-8940. 62356 35

ITAIPAVA — Aluga-se por 2 meses a mais pequena casa mobiliada todo conforto, perto de piscina natural. Preço 25 contos, para o verão "Oltenia". Estrada Manga Larga, frente estrada Teresopólis. 18717 35

Teresópolis

EDIFICIO CAPITAL
Rua Almirante Barroso 6

Alugam-se pequenas salas em prédio recem construido, ótimamente localizado, com banheiro independente. Ver no local com o porteiro e tratar pelo Telefone 23-4313 com o Sr. CARLOS. — Salas 1006/1007. 18727 38

LOJA CENTRAL
PARTE

Passa-se um balcão luxuosamente montado com vitrine na fachada da Loja. Ver e tratar na Rua México n.º 11-loja. Base: 150.000,00. 9361 38

CASA — INATIVOS

Aluga-se ótima casa por Cr$ 1.500,00 em grande terreno plantado, var., sala, 2 qt., banh., coz., qt. e WC empr., tanque, em Sacra Familia, à R. Prof. Cornélio, 162. Rua iluminada e parimentada. Onibus direto do Rio. Chaves no bar do Cine-Teatro. — Telefone: 42-5986. 24074 38

GALPÃO
ZONA INDUSTRIAL
JACARE'

Aluga-se um galpão recém-construido, na rua Matapi, 36 (começa na rua Viuva Claudio) com uma área de 200 metros quadrados aproximados. Também se vende. Chaves no Bar da mesma rua Matapi, 21, onde também se informa. 15131 38

TERESOPOLIS — Aluga-se ótima vi-ALUGA-SE Apto. mobiliado sala, 2 venda c/ 4 dorm. sem móveis e vá-quartos e demais dependências com rios arm. amb. Bosque. R. Manuel telefone no bairro da Lagoa — Infor-Lebrão, 878. Chave Esteves Júnior, 72, mações com o sr. Moreira, zelador do Junto ao Hotel Magnurou. Preço Cr$ Edifício sito à Av. Epitácio Pessoa, 4.000,00 mensal. Tel. 25-6718. 13753 36414. 13802 38

BOTAFOGO

Aluga-se o confortável apartamento 301, no 3.º pavimento, à Rua Paulino Fernandes, 18, com dois bons quartos, grande sala de estar, copa, cozinha, área de serviço, com tanque, quarto e banheiro para empregada — garagem individual — frente de rua com porta de correr. Contrato de dois anos, com fiador ou depósito — Cr$ 5,500,00. As chaves se acham no apart. 101, por obséquio. Tratar à Rua México n. 111 - 12.º andar — sr. Cunha. 18710 38

ALUGA-SE

Para escritório de firma de alto conceito, um andar com aproximadamente 430 m2, no Edifício Bancid, à Av. Presidente Vargas, 309, vizinho à Praça Pio X. Aluguel mensal de Cr$ 65.000,00 mais despesas de condomínio e ar condicionado a combinar. Tratar com o sr. Osmar pelo telefone 43-2994. 18698 38

Apartamento mobiliado de luxo

Aluga-se na Avenida Ruy Barbosa, com 3 quartos, 2 banheiros, grande living, sala de jantar, copa e cozinha — móveis importados franceses e inglêses — Tapetes e cortinas. Tratar pelo telefone 32-9702, com Dr. Paulo. 18864 38

LOJA NO CENTRO

Aluga-se loja de esquina, com 4 portas e 60 metros quadrados — Informações com Orlando — Rua Sete de Setembro, 43. 18704 38

LOJA - CASTELO

AVENIDA PRESIDENTE WILSON, 210-B

Aluga-se com 160 m2 e subsolo com 180 m2. Informações com o proprietário, das 9 às 15 horas. Telefone: 47-7968. 11973 38

ALUGA-SE SOBRE-LOJA

NA AV. RIO BRANCO

No "Edifício Martinelli", entre as Ruas do Ouvidor e 7 de Setembro, aluga-se magnífica sobre-loja, com cêrca de 150m2. Ver e tratar à Av. Rio Branco, 108, com o Zelador Carvalho. 63971 38

LOJA NO CENTRO

RUA SACADURA CABRAL, 215 — Aceitam-se propostas para locação de uma loja c/ 100 m2. Visitas das 14 às 17 horas. Tratar pelo tel.: 52-1236. 28044 38

SALÃO P/INDÚSTRIA LEVE OU DEPÓSITO À RUA DO CATETE

Alugo à Rua do Catete, 166 (casa de móveis) dois salões contíguas, tendo cada um, aproximadamente 100 metros quadrados. Alugo juntos ou separados. Servem para indústria leve, depósitos ou mesmo escritórios. 29034 38

LOJAS -- FLAMENGO

ALUGAM-SE, NOVAS, no Ed. Simon Bolivar, Rua Barão do Flamengo, acabamento de luxo, magníficas, azulejadas, prontas para serem ocupadas, perfeitas instalações. Medem as 2 lojas 95 m2. Podem ser alugadas separadas ou juntas. Contrato e fiador. Tratar à Rua Araujo Pôrto Alegre, 70 - s/ 707 com o sr. Costa. 9286 38

MAGNÍFICA LOJA

CENTRO

Aluga-se uma magnífica loja, com 260 metros quadrados, à Avenida Gomes Freire n.º 559 — Ver e tratar no local. 6787 38

Médicos e Sanatórios

VIAS URINÁRIAS, RINS, BEXIGA, PRÓSTATA

DR. A. ACKERMANN DOENÇAS DAS SENHORAS

Cirurgia especializada — Uretroscopias — Endoscopias
BLENORRAGIA, TRATAMENTO RÁPIDO
DEBILIDADE SEXUAL — URUGUAIANA, 24

Dra. MARIA COLEN

Médica da Assistência Municipal

Especialista em Moléstias de Senhoras — Partos — Hemorróidas e Varizes. Distúrbios da Menstruação e da Menopausa. Corrimentos. Esterilidade. Frieza sexual. Cons.: Avenida 13 de Maio n. 13 - 16.º andar, sala 19. Diàriamente a partir das 14 horas — Fone 32-1865. 60425 80

Dr. Augusto dos Santos Albuquerque

DOENÇAS DO CORAÇÃO — Pressão alta — Falta de ar — Palpitações. — APARELHO DIGESTIVO — Doença do fígado — Digestão difíceis — Prisão de Ventre. — Rua 7 de Setembro, 88, 2.º, sala 15 — Das 14 às 18 horas. — Telefone: 52-5442. 9597 80

DR. ARTHUR CRUZ 10 horas — diàriamente R. Paulo Barbosa, 55 — Tel. 2946 — Petrópolis 63642

DR. RAUL PACHECO

Partos — Operações — Moléstias de Senhoras — Plástica do ventre (aventrações - cicatrizes - hernias) e Vagino-Perineais (prolapsus - rupturas, etc.) — Telefone 42-6853 — Rua Senador Dantas, 46. 60313 80

DR. JOSE' DE ALBUQUERQUE

Membro efetivo da Sociedade de Sexologia de Paris.
DOENÇAS SEXUAIS DO HOMEM
Rua do Rosario 98, de 1 às 6 horas. 22011 80

DR. PEDRO DE ALBUQUERQUE

Doenças Sexuais e Urinárias
Buenos Aires, 80 - 1.º - De 1 às 6.

EMPREGOS DIVERSOS

EMFERMEIRA, oferece-se de côr parda, para trabalhar dia ou à noite. De dia: 200,00 à noite: 300,00. Tel.: 47-2525. 22072 55

MOÇA — Precisa-se para pôsto de estampilhas é necessário fiança no horário de 11 às 17 e sábado de 9 às 12 horas. Tratar com sr. Almeida das 9 às 12 horas à Rua do Carmo n. 60. 7229 55

CHEFE DE SERVIÇOS

Cidadão responsável, conhecendo português, datilografia, contabilidade e demais serviços de escritório, precisa conseguir emprêgo. Salário mínimo Cr$ 8.000,00. Cartas à J. M. M. na Caixa n.º 18.715 deste Jornal. 18715 55

CONTADOR

Precisa-se de um contador com conhecimentos gerais de contabilidade, para tempo integral. Exige-se carta de fiança de Cr$ 50.000,00. Apresentar-se das 8,30 às 12,00 horas à Rua Debret, 23, 7.º andar, S. 703, — Sr. AFFONSO PASSOS. 13837 55

DATILOGRAFO (A)

Precisa-se de um com bastante prática. É inútil se apresentar sem êsse requisito. — Tratar com AFFONSO PASSOS — Rua Debret, 23, 7.º andar, S. 703. 13838 55

BALCONISTA

Firma estabelecida na zona Sul negociando em peças para automóveis, procura os serviços de pessoa com prática. Cartas para Caixa Postal n.º 9, Botafogo, mencionando idade, pretensões e referências. 26020 55

Criados

COZINHEIRO DE FORNO E FOGÃO — Família de alto tratamento precisa de um cozinheiro de forno e fogão — Exige-se carteira e referencias — Paga-se muito bem — Apresentar-se à Avenida Calogeras 6, apto. 1007 — 10.º andar — Telefone 22-9029. 24089 53

OFERECE cozinheira, arrumadeiras, lavadeiras, babás e governantas com referencias. Procurar de segunda a sabado tel.: 42-6967. 6790 53

FAMILIA AMERICANA precisa arrumadeira. Pede-se referências. Tratar Rua Maria Quitéria 46, Ipanema. 13736 53

COZINHEIRA - GOVERNANTA — Precisa-se de uma asseiada, de boa aparencia, educada e de respeito, que entenda e desempenhe os afazeres domésticos, para tomar conta de casa de pessoa de tratamento. Cartas para portaria n. 23016. 23016 53

PRECISA-SE uma empregada em Copacabana, que saiba cozinhar. Exige-se referências — Rua Pompeu Loureiro 115 — apto. 902 — 57-4475. 22050 53

FAMILIA ESTRANGEIRA de tratamento precisa empregada para todo o serviço. Exige-se referencias e carteira. Paga-se muito bem. Rua Bulhões de Carvalho 633, ap. 501, Copacabana. 26016 53

EMPREGADA, precisa-se, que saiba cozinhar e dê referências — Rua Domingos Ferreira 192 — apto. 703 — Fone 37-5930. 19040 53

AJUDANTE DE COPA — Precisa-se à Rua das Laranjeiras, 304. Exigem-se referências dos patrões onde trabalhou.

AJUDANTE DE JARDINEIRO — Precisa-se à Rua das Laranjeiras 304. Exigem-se referências dos patrões onde trabalhou.

COZINHEIRO OU COZINHEIRA — Precisa-se de fôrno e fogão à Rua das Laranjeiras, n. º304. Exigem-se referencias dos patrões onde trabalhou. 11887 53

ARRUMADEIRA — Oferece-se uma boa arrumadeira, côr branca com ótimas referências — Tratar pelo telefone 47-3492 — Ordenado Cr$ 2.500,00. 24054 53

COZINHEIRAS — Precisa-se de forno e fogão para casa de alto tratamento, paga-se Cr$ 3.000,00. Tratar à Rua Barata Ribeiro 665 — Apto. 1001 — Telefone 57-1007. 18823 53

COZINHEIRA — Precisa-se uma entre 35 e 40 anos para casa de senhora só de tratamento. Deseja-se referências. Rua República do Peru, 193, apto. 71, Copacabana. Tel. 37-7533. 13812 53

ARRUMADEIRA — Familia de alto tratamento precisa de uma arrumadeira que saiba cozinhar perfeitamente. Deve ter boa apresentação, carteira e referências. Paga-se muito bem. Apresentar-se à Avenida Calógeras n. 6 — Apartamento 1007 10º. andar, tel. 22-9029. 18739 53

CASAL PARA QUALQUER SERVIÇO dá referências. tel. 27-0929. 22067 53

OFERECE-SE UMA AMA — Governante com prática e referências. Ordenado: 3.000,00. Favor tratar pessoalmente. Rua Visconde Pirajá n.º 3, apto. 3. Ipanema. 19055 53

PRECISA-SE DE COZINHEIRA paga-se bem. Rua Barata Ribeiro, 536, apto. 301. Copacabana. 19061 53

COZINHEIRA

Precisa-se para o trivial, em casa de familia de tratamento. Exige-se referências e paga-se bem. Tratar à Rua São Clemente n.º 284 — Botafogo. 13717 53

Vendas Diversas

VENDEM-SE duas serras manuais p/ molduras e uma circular c/ bancada e sobressalentes. Rua Senhor de Matozinhos 214-A. 18744 89

WISKY, particular vende algumas caixas de procedencia Escocesa — Tratar pelo tel.: 27-7453. 19044 89

MAQUINA de Taquigrafia — Atenotipia nova de procedencia francesa — Vende-se tratar pelo tel.: 27-7453. 19043 89

ATENÇÃO — Fogões a gas da Light usados, perfeitos e garantidos só com Aleides. Vendo, troco, reformo e faço por encomendas para pensões, hoteis e restaurantes. Rua Barão do Bom Retiro 1389-B. Tel.: 58-2777. 23010 89

ELECTROLUX - Enceradeira família que viaja, vende com três meses de uso por Cr$ 2.300,00 e um aspirador importado ainda na embalagem, por Cr$ 4.500,00, tudo completo, urgente, Rua Figueiredo de Magalhães, 118, apto. 910, Copacabana. 11906 89

FAMILIA AMERICANA - Saindo vendendo: Mesa para jantar de *Manila Rattan* com 6 cadeiras e poltronas colchão de mola americana para casal. Cômodas, caminhas de crianças e cômoda. Fonográfico portátil Webcor de 3 velocidades, máquina fotográfica *Flash Bantam* e máquina para cortar grama. Ver na Rua Tupiniquins, 192. Saco São Francisco, Niterói. 28007 89

COFRES — Vende-se cofres e arquivos de aço prensa, moveis de escritorio, compram-se cofres usados. Na rua Teofilo Otoni 120 tel.: 43-4548. 13720 89

MAQUINAS DE COSTURA SINGER — Nova de pé e 1 aspirador electrolux, vendem-se à rua Voluntários da Pátria 186, ap. 102. 29037 89

ELECTROLUX - Enceradeira Familia que se retira vende quase sem uso, urgente. Rua Santa Clara, 27. Tratar com o Porteiro. Sr. Vieira. Copacabana. 11905 89

FAMILIA AMERICANA por motivo viagem vende geladeira GE, 10 pes, com congelador própria porta, 3 anos uso, Cr$ 34.000; maquina lavar roupa GE, 6 meses uso, Cr$ 11.000, rádio eletrola "Capehart" — 13.500, todos perfeito estado; tambem cristaleira fina para 12, serviço de jantar de porcelana alemã de 84 peças para 12 pessoas, dois faqueiros americanos para 8 pessoas, cada um, todos perfeito estado, telefone 25-6829. 7644 89

FAMILIA que se transfere vende: — Maquina de costura em fino movel americano, material para pesca e caça, ferramentas, tarraehas, sala de jantar em sucupira estilo Chipandale mesinhas com abat-jours, grande bergere, gaiolas com passaros cantores janelas de ferro basculantes, etc. Rua Paissandu 139 apto. 801 tel.: 43-4021 — Ricardo. 17539 89

ELECTROLUX — Vendo enceradeira sem uso com garantia espalhador de cera automatico; um jogo de encerolixa, um jogo de escovas, um jogo de flanelas, tudo por Cr$ 2.600,00 — Ocasião! Rua Teixeira de Melo n. 91-A — Sobrado. Praça General Osorio — Ipanema — Tel.: 27-5424. 29022 89

VENDEM-SE um fogão a gaz um aquecedor; um lustre cadeiras avulsas, dois radios, cama poltrona Drago de solteiro, jogo de varanda de ferro, armario antigo dourado a fogo uma mesa de centro antiga de metal, abajours, quadros e objetos. Inf. Tel.: 37-6440 — Rua Republica Peru 386. 24037 89

ELECTROLUX — Vendo sueca enceradeira desta marca com espalhador de cera, 1 jogo de Encerolixa certificado de garantia por 2 anos. Preço de tudo Cr$ 3.100,00. Rua Visc. de Inhauma n.º 134 s/426 — 4.º andar. Tel.: 23-4787. 29021 89

FILMADOR BELL & HOWELL — Vende-se máquina de filmar Bell & Howell 16 mm, com tôrre de 3 lentes e belo estojo, para amador ou profissional. Nova em fôlha, Cr$.... 21.500,00. Praia de Botafogo, 284, tel. 26-2369, com sr. Renato. 14601 89

MAQUINA de costura Singer, portátil, aspirador e enceradeira electrolux, vendem-se à Rua Humaitá 261 com o sr. Fernando. 29038 89

VENDE-SE um cofre forte em perfeito estado, com 1 metro de altura por 0,70 cm. de largo. Tratar pelo tel. 27-2842. 7617 89

QUADROS ANTIGOS A OLEO, particular vende (urgente), Rua Joaquim Palhares, 115, apto. 103 — Fone: — 28-8401. 11990 89

WHISKY BALLENTINE'S. Vendo 6 garrafas. Cr$ 3.500,00 Almeida. Tel. 58-3799 até 12 horas. 18846 89

ENCERADEIRA 1.400,00 urgente familia que viaja vende com 2 meses de uso escovas feltros tudo novo rua Carvalho de Mendonça 12, apto. 1204 — Copac. — Lido — Fone 37-2591. 6834 89

VENDE-SE uma registradora National em perfeito estado. Rua Senhor de Matozinhos n. 214-A. 18742 89

VITRINA — Vendo duas, uma grande e outra menor vidro de cristal, servindo para alfaiate ou modista, negocio urgente. Ver e tratar à Av. N. S. Copacabana n. 202 — 1º andar s/ 8. 6877 89

PREÇO DE OCASIÃO — Vende-se uma fantasia tôda bordada em pedraria, com pluma, muito rica, e uma cabeleira tipo Lolobrigida, tudo muito barato. Ver a Av. Copacabana 1256, apto. 201. 11982 89

GRADES E PORTAS DE FERRO — Vendem-se uma grade para portão, medindo 2.12 x 1.07 e quatro para bandeiras, 1.06 x 0,85, de ferro batido com ornato de estilo, por Cr$ 4.500,00. Também se vendem três portas de ferro de correr, com mainés, corredicas e bobinas completas, por Cr$ 4.500,00 Os dois lotes juntos por Cr$ 8.000,00 para liquidar. Ver e tratar com Francisco, Rua Assembléia 15-A, no elevador. 18826 89

VENDE-SE máquina de passar roupa, americana, em estado de nova. Tel. 27-1966. 22057 89

MÁQUINA — DE costura Singer, vende-se em ótimo estado à Rua Barbosa da Silva, 15, apto. 201, Riachuelo. 24011 89

VENDE-SE — Cofre e armário grande, madeira de lei, Rua Santo Sepulcro, 252. Tel. 47-2037. 13783 89

MAQUINA — Frios, elétrica, nova. Vende-se. Tel. 25-1247. 18794 89

AMERICANO que se retira, vende geladeira Hot Point (G. E.), 11.5 p. cub.; televisão Maravorosa, 21 p.; rádio Zenith Transoceanic, e mobilia sala jantar. Av. Copacabana, 1049, apto. 404. 19056 89

PARTICULAR VENDE ação Clube de Caçaras, Cr$ 75.000,00, e ação Leme Tênis Clube, Cr$ 25.000,00. Tratar av. Copacabana, 1049, apto. 404. 47-2573 19057 89

VENDE-SE dois lindos chales pretos, bordados a mão, tipo espanhol. Tratar pelo telefone 57-8614. 22071 89

ELETRICISTA:

Precisa-se de eletricista que conheça corrente contínua e instalações de veículos. — Procurar Sr. Flamarion, na Estrada Vicente de Carvalho, 730. 63916 55

ELETRICISTA:

Precisa-se de um competente eletricista que conheça rêde contínua e enrolamento, para encarregado de uma seção de eletricidade. — Procurar sr. Flamarion, na Estr. Vicente de Carvalho, 730. 63916 55

LEILÕES PÚBLICOS

LEILÃO

PRAIA DE BOTAFOGO, 440

QUINTA-FEIRA, 2 DE FEVEREIRO DE 1956, às 20 horas

Grandioso leilão, em nossos salões à Praia de Botafogo 440, de móveis avulsos, salas de jantar, dormitórios, quartos, quadros, rádio-vitrolas, televisão, geladeiras, máquinas de costura e lavar roupa, bijuterias, lustres, jóias, antiguidades, máquinas diversas e demais mercadorias. Tudo ao correr do martelo, do leiloeiro GASTÃO. Detalhes e mais informações, telefone 26-1643, chamar o sr. Senna. 6792

LAYOUT--MAN

Grande organização necessita de um para o seu Departamento de Propaganda, com bastante prática em scratch-board, arte final e montagem. Apresentar-se munido de trabalhos e a necessária documentação, à Rua Evaristo da Veiga 35 s/1606. Os que não preencherem os requisitos acima, excusado será comparecerem. 64807

FUNCIONÁRIA

A Agrinco do Brasil precisa de uma, rápida e eficiente dactilógrafa, que seja também capacitada para serviço de contrôle de estatística. Horário integral. Boa remuneração. As interessadas, sòmente maiores de 25 anos, devem se apresentar para a prova de seleção sexta-feira, até às 13 horas, à Avenida Presidente Vargas, 463, 13.º andar. 64707 55

CONTADOR INDUSTRIAL

Devidamente registrado no C.R.C.D.F. desejando trocar de emprêgo procura colocação compatível com seus conhecimentos. Está apto a organizar ou reorganizar contabilidade, departamento de pessoal, custo de produção, almoxarifado, expedição, etc., utilizando tanto quanto possível elementos e equipamentos já existentes na emprêsa. Aceita colocação também no interior. Cartas para a portaria dêste jornal sob o n. 13782. 13782 55

SUB-CONTADOR

Precisamos com grande prática e conhecimentos. Exigimos referências. Pedimos não se apresentar quem não preencher as condições acima. Cartas do próprio punho com pretenções para o n.º 11934, na portaria dêste jornal. 11934 55

MECÂNICO

FIRMA DE TERRAPLENAGEM

Precisa-se de mecânicos para máquinas pesadas, especializados em Caterpillar e Le Tourneau. Tratar no quilômetro — 0 — da Rodovia Presidente Dutra, atrás do Pôsto Presidente, com o Sr. Valinhos, administrador da Cia. CITOR. 29002 55

AUXILIAR DE ESCRITÓRIO

Importante firma em Botafogo necessita de uma, com boa aparência, para serviços de escritório. Semana de cinco dias. Apresentar-se à Rua General Polidoro, 73-81 — Seção Pessoal. 29047 55

AUXILIAR DE ESCRITÓRIO

Importante firma em Botafogo, necessita de uma, com boa aparência, para serviços de escritório. Semana de cinco dias. Apresentar-se à Rua General Polidoro n.º 73-81 — Departamento Pessoal. 29048 55

SECRETÁRIO(A) E CONTADOR(A)

Antiga e conceituada emprêsa tem 2 vagas: Secretário (a) culto, redigindo bem, e Contador (a). Apresentar-se preliminarmente à Av. Rio Branco, 181, 16.º andar, das 15 às 17 horas. 18697 55

Companhia Americana de Aviação

precisa de auxiliar de contabilidade com conhecimentos de inglês. Cartas indicando idade, nacionalidade, experiência e pretensões para o n.º 3996 dêste jornal. 3996 55

INTERNATIONAL AIRLINE NEEDS GOOD TYPIST — AGE 21-35 — KNOWLEDGE OF ENGLISH AND SHORTHAND AN ADVANTAGE — APPLY WITH PHOTO AT AV. PRESIDENTE WILSON, 165 — 3.º ANDAR — SALA 302 — THURSDAY 13:00-16:00 AND FRIDAY 9:30-11:30. 18865 55

SECRETÁRIO (A)

Companhia importadora necessita de um (a) Secretário (a) que seja ótimo steno-datilógrafo em Português e Inglês, e que saiba traduzir bem para o Inglês. Carta relatando aptidões, referências e salário desejados devem ser dirigida ao assinante da Caixa Postal 1208 — Rio de Janeiro. 64158 55

TÉCNICO DE RÁDIO

Precisa-se de técnico de rádio com prática de oficina. Paga-se bem. R. Visconde de Pirajá, 552-A — Ipanema. 22068 55

INDÚSTRIA NECESSITA PERFEITA SECRETÁRIA

Para trabalho fulltime — deve ser bilingual — estenodactilógrafa português — culta — com conhecimentos de contabilidade — boa aparência — idade 30 - 35 anos. Queiram-se apresentar sòmente pessoa que correspondem a estas condições. Rua México n. 11 - 4.º andar - grupo 402. 28116 55

ORGANISAÇÃO DE PESSOAL

Jovem com 4 anos de prática em assuntos de pessoal, oferece-se para organizar ou regularizar setor de pessoal em pequenas firmas, dando parte da tarde e um dia por semana. Grande prática em testes e entrevistas para admissões. Cartas para a portaria dêste jornal sob o n. 22075. Sucursal Copacabana. 22075 55

Diversos Empregos

Cia. de aviação necessita preencher vagas de várias categorias no seu departamento de tráfego. Salários a partir de Cr$ 3.000,00 conforme a categoria do cargo. Cartas indicando aptidões, experiência e referências para o n. 63957 na portaria dêste jornal. 63957 55

CHEFE DE PUBLICIDADE

Importante revista editada em São Paulo "*Brasil — Bebidas, Alimentação e Conexos*" necessita de um chefe de publicidade para sua filial do Rio de Janeiro. Oportunidade para elemento enérgico e conhecedor do ramo. Informações com diretor, atualmente nesta à Av. Erasmo Braga, 227 - sala 214. 18835 55

DEPARTAMENTO DO PESSOAL

Importante Companhia de aviação dispõe de seis vagas para auxiliares de ambos os sexos, que sejam dactilógrafos e capazes de fazerem cálculos de salários com precisão. Semana de 5 dias. Ordenado inicial de Cr$ 3.500,00. Cartas neste jornal para o n. 42776 especificando grau de instrução, idade, empregos anteriores e juntando uma fotografia recente. 63956 55

VENDEDOR DE TOCA-DISCOS E GRAMOFONES IMPORTADOS

Precisa-se de pessoa realmente competente, radicada na praça, que conheça perfeitamente a freguesia do ramo. Possibilidade de grandes negócios com mercadorias de importação exclusiva. Excelente comissão. Cartas com todos os detalhes e referências para Casa Mercúrio Com. Ind. S. A., Cx. 4589 — São Paulo. 61015 55

HOTEL SUISSA

FÉRIAS — FINS DE SEMANA
Informações: 43-3175 — 38-5009
7748 85

Auxiliares de contabilidade

Grande firma industrial necessita urgente de rapazes com conhecimentos contábeis. Ótima oportunidade. Idade de 25 à 35 anos. Tratar diàriamente das 9 às 11 horas, à Rua Desembargador Viriato, 2 — Seção Pessoal. Só se deve apresentar pessoa habilitada. 11995 55

Menino para embalagem

Precisa-se de vários para empacotamentos — Tratar à Rua Visconde de Pirajá, 459-A, com o Sr. Wilson. 28118 55

Tradicional Firma Importadora, procura competente "CORRESPONDENTE — DATILÓGRAFO EM INGLÊS", com bons conhecimentos de português. Cartas, em Inglés indicando idade, experiência e pretensões, para o n.º 64526 na portaria dêste jornal. 64526 55

PINTURAS EM GERAL

Rápido ind. limpesa, garantido, barato. Orçamento grátis. Fone: 57-5599. 18816

VENDE-SE

Nova e moderna mobília americana para living e dormitório; livros técnicos sôbre aviação; Rádio-eletrola Fisher de alta fidelidade — 28 válvulas; Geladeira Philco de 11 pés; Leica Mod. III-F; Rolleiflex 2,8 C; Maqu. portat. Smith Corona; Binóculos 10 x 50; Churrasqueira GE; Serviço de prata Holmes & Edwards; Escrivaninha; Estantes para livros; Espelhos; Vestuários de matéria plástica; etc., etc.

Avenida Ruy Barbosa n.º 170 — Bloco A — Apto. 1801 — de 12,00 a 19,00. 28012

"VERÃO NO ARCOZELO PÁLACE HOTEL

Hospede-se no Arcozelo Palace Hotel, confôrto absoluto e ótimo clima. O hotel que será transformado num grandioso internato para o sexo masculino (primário, admissão e ginasial), funcionará até 15 de fevereiro p. v. Informações e reservas para CARNAVAL pelos telefones 32-1597 e 32-0461 ou escritório à Rua México n. 21 - 3.º andar. 62028

ESTOFADOR

Reforma-se qualquer estilo de móveis estofado, faço capas e aceito encomenda de móveis estofado sôbre desenho Serviços com a máxima garantia e fino acabamento. Orçamentos sem compromisso. — Sr. BISPO, 45-1727 ou 34-7805. 962

CINEAC

apresenta
hoje
no seu
PROGRAMA VARIADO
o
CINE-JORNAL
VARIEDADES
NA TELA
nr. 171
uma Produção da
VITORIA FILMES Ltda.

ESCRITÓRIOS:
RIO — Av. Rio Branco, 277 gr. 505 — Tel. 22-9435
RECIFE - Av. Guararapes, 283 s. 501/4 — Tel. 7076
34284

SO-MO

A MARAVILHA PARA ENCERAR SOALHOS E MÓVEIS

ASSISTÊNCIA AOS LÁZAROS

O Hospital dos Lázaros (atual Frei Antônio), instituição de iniciativa privada, sita na Praça Mário Nazaré, 52 — São Cristóvão, telefone 28-0045 — aceita qualquer auxílio ou donativo para assistência aos enfermos hansenianos ali internados. Dirigir-se, no local, à Irmã Superiora. 62700

Máquina de lavar WESTINGHOUSE

Vende-se, de luxo, com ciclagem apropriada para o D. F., ainda na embalagem original. Ver e tratar à Rua do Senado 312, loja. 17568

Gás Gaste pouco com Cr$ 20,00

GASISTA CARLOS OU CASTRO — Tel. 28-2558

Com 20 cruzeiros V. S. terá seu fogão limpo, sem escapamento e regulado o que diminuirá de 30 a 50 por cento de economia, reforma fogões, aquecedores. Atendem-se todos os bairros. 25069

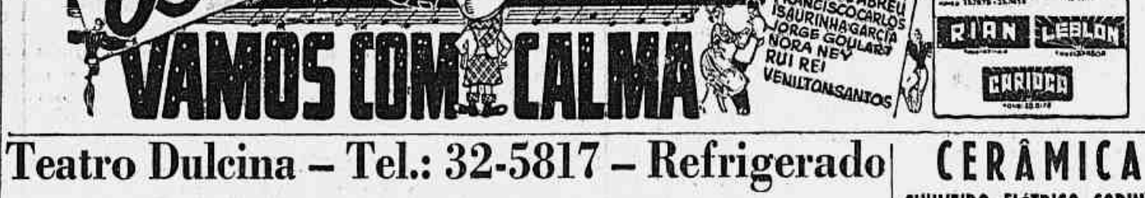

Teatro Dulcina – Tel.: 32-5817 – Refrigerado

CERÂMICA

CHUVEIRO ELÉTRICO CORINGA, PIA COM ARMÁRIO DE AÇO

Vendemos por preço especial saldo dessa mercadoria para desocupar lugar. Rua do Lavradio, 174 — Fone: 42-7172. 7753

AR CONDICIONADO COMPRO

Particular compra um de 1/2 H. P. ou 3/4 H. P., novo ou usado. Pago bom preço à vista. Tel. 38-8699. 08613

DECORAÇÕES EM MADEIRA

DEMA projeta e executa modernas decorações para lojas, halls, escritórios e apartamentos. Rua Senador Dantas, 80 - 18.º — Tel.: 42-9899. 54009

FANTASIAS RICAS PARA O CARNAVAL

Pessoa que se retira do Rio, vende urgente 4 ricas fantasias. Informações telefones: 27-2597 ou 27-5421. 20029

SINGER USADAS

VENDEMOS ótimas, recondicionadas, das antigas — 10 anos de garantia, 3 gavetas. — ENTRADA Cr$ 500,00 e por mês Cr$ 300,00 5 gavetas. ENTRADA, Cr$ 900,00 e mensalidade de Cr$ 300,00. Pagamento à vista, 3 gavetas, Cr$ 4.000,00; 5 gavetas, Cr$ 5.000,00. Também compramos máquinas USADAS.

Ruy Mafra & Irmão

RUA ARISTIDES LOBO, 134 — Telefone: 28-7347. — Bondes de Estrêla e Santa Alexandrina à porta. — "CUMPRIMOS O QUE ANUNCIAMOS 13521

Cardiolipina "SYCCO" SYLVANA

Reativo estável e de alta sensibilidade usado nos Hospitais Militares e Civis dos EE. UU. e nos nossos maiores e melhores laboratórios de análises clínicas.

(Microfloculação, VDRL, Fix do Complemento)

"SELM" SOCIEDADE EQUIPADORA DE LABORATÓRIOS MODERNOS Ltda.

Caixa Postal, 4022 — São Paulo

Agente no Rio: Sr. SALVADOR DAYAN — Tel.: 22-0502. 62158

SALÃO PARA CARNAVAL

Aluga-se à Av. Copacabana n. 1241, loja "I". Preço Cr$ 12.000,00. Tratar depois das 15 horas. 19032

LAVA-SE TAPETES CORTINAS FICAM NOVOS

LAVAGEM E CONSERTOS
COPACABANA
CASA "JÚLIO"
TELEFONE: 27-7195
01722

SRS. CAPITALISTAS

Firma comercial idônea dispondo de dois excelentes terrenos c| projetos já aprovados na P. D. F., etc., para construção de 44 apartamentos, procura com urgência capitalista com Cr$ 3.000.000,00 para sócio "nas incorporações" dando participação de 50% dos lucros. Damos todas as garantias e prestamos todas as informações sem compromisso. Cartas p| portaria d| Jornal n.º 28120 a fim de ser procurado. 28120

DINHEIRO

Desejamos entrar em entendimento com capitalista que disponha de Cr$ 3.000.000,00 para participação na base de 50% dos lucros de duas incorporações no total de 44 apartamentos. Despomos dos terrenos c| projetos já aprovados, podendo iniciar imediato as obras. Damos todas as garantias. Cartas p| port. dêste Jornal n.º 28121 a fim de ser procurado. 28121

TEARES INGLÊSES

Fábrica de tecidos, em fase de modificação da sua tecelagem, vende teares lisos de fabricação inglêsa, em perfeito estado de funcionamento. Cartas para 18807 neste jornal. 18807

Hoje, Vesperal 16 Hs. (Poltrona Cr$ 40.00) e à noite às 21 horas — Domingo: Despedida da Companhia.

PAPEL POR ATACADO

PAPEL EM RESMAS E BOBINAS PARA PRONTA ENTREGA
Kraft, Tecido, H. D., Manilhas, Buffon, Jornal,
Maculatura Papelão, Papelão ondulado e Barbantes
PAPEL DE EMBALAGENS PARA TODOS OS FINS INDUSTRIAIS

DELFINO F. LIMA

RIO
RUA LAVRADIO, 117
TELEFONE: 52-6616

PETRÓPOLIS
RUA 16 DE MARÇO, 50
TELEFONE: 6959

(47661)

CÊRA DE ABELHAS

PURÍSSIMA
PARA LABORATÓRIOS
Telefones 23-4182 e 23-1392
26008

PINTURAS

APARTAMENTOS, LOJAS E EDIFÍCIOS
SUGESTÕES DE ARTE — ORÇAMENTO GRÁTIS.
SERVIÇO PARA O INTERIOR
Av. Franklin Roosevelt n. 126 - 9.º andar — (sala 909)
Tels. 22-7420 e 32-7444
Arte-Cor
34297

VARANDAS (ENVIDRAÇAMENTOS)

Fábrica "São José", projeta e executa com esquadrias de madeira, qualquer tipo de envidraçamento de varanda. Não exigimos pagamentos antecipados. Orçamentos inteiramente sem compromissos. — M. A. GUAZZI.

Escritorio — Avenida Graça Aranha, 19 — 5.º andar — Grupo 504 — Sala D-1 — Tels.: 42-5298 e 32-3514.

Fábrica — Rua Mercurio, 53 — Tel.: P. S. 1 — Mesquita — ESTADO DO RIO. 24033

Para qualquer **ANÚNCIO** em jornais, rádios, TV

42-0950
42-5873
42-5242
42-5585

Propaganda **SINO S. A.**
AV. RIO BRANCO, 128 - 15.º

MÁQUINA ESCREVER

Vendo portátil sòmente a particular. Tratar à Av. Paulo de Frontin, 476, das 9 às 12 horas. 6838

FRAQUE

Vende-se de casimira inglêsa, com uma só vez de uso. Informações pelo tel. 23-4842. 13794

TAPETES OFICINA

Lavagem e consertos em tapetes Persas - Chineses - Gobelins - Santa Helena - Nacionais - Limpeza de forrações no local com máquinas americanas.

Orçamento sem compromisso — Rua Santo Amaro, 121 — Fone: 25-7756. 50201

JOCKEY CLUBE

Compram-se títulos. Corretor Mendonça, Praça 15 de Novembro, 20, sala 503 — Tel. 23-0827.

SOC. HIPICA E IATE CLUBE

Compram-se títulos. Corretor Mendonça, Praça 15 de Novembro, 20, sala 503 — Tel. 23-0827.

FLAMENGO, FLUMINENSE E VASCO

Vendem-se títulos dêstes clubes. — Corretor Mendonça, Praça 15 de Novembro, 20, sala 503 — Tel. 23-0827.

TICULOS DE CLUBES

Vendem-se títulos do Fluminense, Flamengo e Vasco da Gama, e, compram-se do Jockey, Itanhangá, Iate Clube, Soc. Hipica, Botafogo, Tijuca Tênis Clube, Caiçaras e Automóvel Clube Corretor Mendonça, Praça 15 de Novembro, 20, sala 503 — Tel. 23-0827. 18522

KOH-I-NOOR Tchecoslováquia

Lápis — Lapiseiras — Compassos de precisão e escolares — Artigos p| papelarias — Grampeadores — Numeradores, etc.

Pedidos p| Importação com o Representante: A. B. R. I. L. — Praça Pio X 78 — S. 1.113 — Tel.: 43-2231. 62360

VALE CR$ 34.000,00 VENDO CR$ 18.000,00

Máquina fotográfica Contax III-A, sem uso, com objetiva Sonnar 1:1.5, fotômetro, pára-sol e 2 filtros. Negócio urgente. Tratar telefone: 52-6441. 18849

TERNOS USADOS

COMPRO A DOMICILIO
Pago por um terno
Até
Cr$ 1.000,00
Telefone: 22-0423
6713

LIVROS USADOS

Compro qualquer quantidade, pago bem. Atendo a domicilio.
Tel. 37-2767 — MELLO
9138

FOTOCÓPIA LIDICE

CÓPIAS FOTOSTÁTICAS E HELIOGRÁFICAS
RETRATOS EM 5 MINUTOS
RUA SÃO JOSÉ, 66 A · FONE 42-2917

SABÃO DE CÔCO EM PÓ

FAIXA BRANCA
PARA MÁQUINAS DE LAVAR
ENTREGA À DOMICILIO
BAPTISTA ALVES LTDA.
RUA ADRIANO — 102 — TELEFONE 29-2691
56929

DIRETOR
M. PAULO FILHO
Avenida Gomes Freire, 471

REDATOR-CHEFE
ANTONIO CALLADO

Correio da Manhã

SUPERINTENDENTE
JOSÉ V. PORTINHO

N. 19.282 — ANO LV

2º Caderno — Rio de Janeiro, Quinta-feira, 2 de Fevereiro de 1956

GERENTE
ALINIO DE SALLES

CABRAL ADMITE A VITÓRIA DE BENGUARDA NA PROVA DE ÉGUAS

A filha de Blackamoor ainda não correu no melhor de sua forma – Perdeu para Cunhambebe e Regalo em pouco mais de 113" para os 1.800 metros – Desta vez vai receber pêso de Beguiler – Esta, porém, na opinião do líder da estatística, é o animal do páreo – No encontro de Divino e Curare, acha o treinador que o tempo da milha será muito bom

Embora Beguiler esteja sendo apontada como a provável vencedora da prova especial de éguas que será disputada domingo na Gávea, há fé em outras competidoras, notadamente em Bomba H, Benguarda e Jondeci. Beguiler, vinda para o nosso turfe com as credenciais de várias vitórias em Maronas, inclusive clássicas, só há pouco confirmou as suas qualidades, através de uma vitória na areia pesada, sôbre Benguarda e Bomba H e um excelente terceiro, a escassa diferença, para Hércules e New Wonder. E é justamente por essas duas performances que está sendo encarada como uma poule certa, por seus responsáveis.

Entretanto, Carlos Cabral, embora admita a superioridade dessa filha de Blackmoor, não afasta a possibilidade de ela vir a ser derrotada pela Benguarda.

— "Beguiler é superior a Benguarda" — diz-nos Cabral — "mas a minha égua também tem qualidades e até hoje ainda não correu no melhor de sua forma. Aliás, as duas já se encontraram, com a derrota de Benguarda, que dava então um quilo à sua adversária. Agora, é esta que lhe dá três quilos".

Lembramos ao líder da estatística o fracasso frente a Cunhambebe e Regalo.

— "Não foi pròpriamente um fracasso da égua. Ela até agora correu muito, pois lutou mais de 600 metros com Regalo. Foi em consequência dessa luta que Cunhambebe pôde atropelar e ganhar a carreira. O tempo da prova então foi pouco mais de 113" para os 1.800 metros, marca excelente como se vê".

E prosseguiu Cabral: — "Não estou querendo dizer com isso que Benguarda vá ganhar o páreo. Sei que a carreira é muito dura, que Beguiler é o nome principal da prova, que Bomba H também tem possibilidades e que Jondeci está correndo como nunca. Mas não posso negar que vou correr a minha égua com alguma chance e muitas esperanças".

Aproveitamos a ocasião para perguntar sôbre o encontro de Divino e Curare. — "Divino continua na excelente forma com que venceu na última vez. Dizem que Curare foi prejudicado na partida. Não pude observar. Mas se foi realmente assim, então teremos um bom tempo para a milha de sábado".

HOMENAGEM À "VIDA EXCURSIONISTA"

No sábado último, 28 de janeiro, quando "Vida Excursionista" entrou no seu terceiro ano de publicação, o encarregado por esta secção foi alvo das mais simpáticas manifestações de reconhecimento dos clubes excursionistas cariocas.

Desejaríamos permanecer calado a esta homenagem, usufruindo intimamente essa satisfação. Entretanto, isto não seria justo. Não é por outro motivo que, nesta coluna, fazemos o registro, agradecendo a gentileza da homenagem prestada sábado pretérito, na Churrascaria Gaúcha, ao responsável por "Vida Excursionista" pelo Centro dos Excursionistas, Clube Excursionista Carioca, Clube Excursionista Rio de Janeiro, Centro Excursionista Pico do Itatiaia, Clube Excursionista de Ramos e Grupo Excursionista Picapau Amarelo. Na singeleza dêsse registro ficam os nossos mais sinceros agradecimentos.

OS ESTREANTES

Nas próximas corridas vão estrear apenas dois animais. São êles:

RAFAL — Masculino, cast., três anos, Paraná, Red October em Forget, criação da Fazenda Santa Angela e propriedade do Stud Rafal. Tratador: Alcides Morales.

NUVEM AZUL — Feminino, cast., cinco anos, Paraná, Victor Hugo Xantaryen, criação do sr. Espirito Santo e propriedade do Haras São Joaquim. Tratador: F. A. Marussi.

Grupo Excursionista "Picapau Amarelo"

No sábado 4, o Departamento Técnico do Picapau Amarelo programou uma visita cultural a Fábrica Kibon, sob a direção de Nilson Lemos Lages.

Em Campos o América enfrentando hoje o Americano

Deverá atuar completo o quadro rubro — Expectativa na cidade fluminense

CAMPOS, 1. Boa peleja amistosa terá lugar amanhã nesta cidade, recebendo o quadro local do Americano o time do América do Rio.

O prélio vem despertando as atenções dos torcedores locais, pois não só o gremio rubro conta com bom número de aficcionados entre os campistas como também a campanha feita pelos rubros nas últimas rodadas do campeonato carioca, derrotando grandes quadros como Fluminense e Bangu autorizam a prever que será dos melhores o prelio de amanhã. Por seu lado o quadro do Americano, em suas últimas pelejas contra os times do Rio, demonstrou estar possuidor de bom quadro, inclusive oferecendo bastante resistencia ao Botafogo, em general Severiano mesmo.

A delegação do América está sendo esperada hoje pela manhã, nesta cidade e virá chefiada pelo major Fenelon Nunes, devendo regressar à capital da República sexta-feira. Segundo promessa de seus dirigentes os rubros atuarão completos, formando com: Pompeia, Rubens e Edson; Ivan, Osvaldinho e Maneco; Canario, Romeiro, Leônidas Alarcon e Ferreira.

Por seu lado o Americano também completo deverá estar assim formado: Luis Fernando, Reinaldo e Naine; Maneca, Cidinho e Nilton; Fubá, Italo, Wilson, China e Artur. S.P.

Excursão de carnaval

A Eves Turismo do Brasil S. A. promoverá nova excursão a Belo Horizonte no período do Carnaval, com visitas às principais cidades históricas mineiras. A partida dos excursionistas está programada para o dia 11 de fevereiro.

Melhores informações poderão ser obtidas na Eves, à Rua Senador Dantas, nº. 19, sala 211, tel. 22-5734.

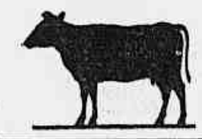

CADOVITA
RAÇÕES PRENSADAS
MOINHO FLUMINENSE S. A.
R. URUGUAIANA, 118 - LOJA
Tel. 43-3906 - Rio de Janeiro

TECIDOS
SANFORIZADO
MARCA REGISTRADA
NÃO ENCOLHEM,

UM PRODUTO DA
AMÉRICA FABRIL

Programas para sábado e domingo

MONTARIAS PROVÁVEIS

CORRIDA DE SÁBADO

1º páreo — às 14,40 horas — 1.600 metros — Cr$ 45.000,00.

			Ks.
1	—	1 Diablita, W. Andrade	54
2	2	Neninha, J. Graça	56
	3	Sheila, A. Nascimento	53
3	4	Royal Crown, W. Mazzala	54
	5	Baisa, J. Lopes	58
4	6	M. Flor, A. G. Silva	54
	7	Geada, S. Madalena	56

2º páreo — às 15,05 horas — 1.500 metros — Cr$ 45.000,00.

			Ks.
1	—	1 Mimosa, W. Mazzala	56
2	—	2 Catuça, L. Leite	50
3	3	Emboscada, G. Almeida	56
	4	M. Princess, R. Filho	56
4	5	Lunera, G. Donato	50
	6	Danoza, A. G. Silva	54

3º páreo — às 15,30 horas — 1.800 metros — Cr$ 65.000,00.

			Ks.
1	—	1 Orloff, L. Diaz	56
2	—	2 Tejo, J. Tinoco	56
3	—	3 Key Royal, P. Labre	56
4	4	Sol, M. Silva	53
	"	Seta, A. G. Silva	54

4º páreo — às 16,00 horas — 1.600 metros — Cr$60.000,00.

			Ks.
1	—	1 Apetrecho, B. Mar	55
2	—	2 Tell, XX	55
3	3	Riacho, P. Tavares	55
	4	Hospodar, G. Almeida	55
4	5	Breville, XX	55
	6	Rafal, D. P. Silva	55

5º páreo — às 16,30 horas — 1.600 metros — Cr$ 45.000,00.

			Ks.
1	1	Comandulo, R. Martins	52
	"	Jamegão, N. Pereira	52
2	2	Demolidor, M. Silva	56
	3	Zig-Zag, A. G. Silva	52
3	4	Pan, A. Araujo	56
	5	Donoghue, XX	52
4	6	Bazu, O. Macedo	56
	7	Kantar, P. Labre	52

6º páreo — às 17,00 horas — 1.300 metros — Cr$ 45.000,00 — (Betting).

			Ks.
	1	Hollands, J. Baffica	58
1	2	Ercia, J. Ramos	52
	3	Diabrura, XX	52
	4	Sornette, G. Almeida	56
2	5	Mojica, M. Silva	52
	6	Garrana, L. Leite	50
	7	N. Azul, O. Macedo	52
3	8	Flamengá, J. Portilho	53
	9	Parma, B. Marinho	56
	10	Maritaca, A. Reis	54
4	11	Glorialba, R. Maia	56
	12	Candongas, XX	52

7º páreo — às 17,50 horas — 1.500 metros — Cr$ 50.000,00 — (Betting).

			Ks.
1	1	Regalo, J. Baffica	54
	2	Belle Epine, Não correrá	56
2	3	First Boy, O. Ullôa	58
	4	Minochino, XX	58
3	5	Escaler, H. Lima	60
	6	Flash, M. Silva	54
4	7	Jersei, A. G. Silva	52
	8	Corrupião XX	60

8º páreo — às 18,00 horas — 1.600 metros — Cr$ 45.000,00 — (Betting).

			Ks.
	1	Zig-Zag, A. G. Silva	58
1	2	Ode, A. Castro	52
	3	Hilamilza, S. Barbosa	58
	4	Buckingham, O. Ullôa	54
2	5	B. Bill, M. Silva	52
	6	Maypu, G. Almeida	52
	7	El Mayor, XX	60
3	8	Oldemburg, M. Alves	52
	9	Bororó, W. Andrade	58
	10	Igaratim, Não correrá	52
4	11	Thank, A. Reis	52
	12	Lafogata, N. Pereira	56
	"	Eônio, R. Martins	54

CORRIDA DE DOMINGO

1º páreo — às 14,40 horas — 1.400 metros — Cr$ 65.000,00.

			Ks.
1	—	1 Paulin, A. Marçal	55
2	—	2 El Bacan, M. Silva	55
3	3	Sir Toby, B. Marinho	55
	4	Montanero, A. G. Silva	55
4	5	Histórico, G. Almeida	55
	6	Brazenface, A. Neri	55

2º páreo — às 15,05 horas — 1.300 metros — Cr$ 60.000,00.

			Ks.
1	—	1 Bomarsol, A. G. Silva	56
2	—	2 Quimbar, O. Ullôa	56
3	3	Kenny, L. Diaz	56
	4	Dourando, M. Silva	56
4	5	Blue Hunter, J. Portilho	57
	6	Haralem, L. Lins	56

3º páreo — às 15,30 horas — 1.600 metros — Cr$ 60.000,00.

			Ks.
1	—	1 Fairy Tale, L. Diaz	56
2	2	Suely, A. G. Silva	56
	3	Habilla, A. S. Barbosa	58
3	4	Sans Gêne, W. Andrade	56
	5	Ginetta, J. Barros	56
4	6	H. Branca, M. Silva	56
	"	Gilzinha, XX	56

4º páreo — às 16,00 horas — 1.600 metros — Cr$ 45.000,00.

			Ks.
1	—	1 Curare, J. Portilho	54
2	2	El Mambo, M. Silva	52
	3	Corrégio, Não correrá	52
3	4	Bico de Lacre, XX	54
	5	Neon, M. Alves	56
4	6	Divino, J. Ramos	56
	"	Cruzado, G. Almeida	56

5º páreo — às 16,30 horas — 1.200 metros — Cr$ 70.000,00.

			Ks.
1	—	1 L'Amiral, L. Diaz	55
2	—	2 Ulysses, J. Portilho	55
3	3	Blast, A. G. Silva	55
	4	Heleno, M. Silva	55
4	5	Celeiro, O. Ullôa	57
	6	Cruzador, XX	57

6º páreo — às 17,00 horas — 1.400 metros — Cr$ 60.000,00 — (Betting).

			Ks.
1	1	El Bandolero, O. Moura	55
	"	Ladim, R. Maia	55
2	2	Lernoud, J. Portilho	55
	3	Arielique, A. G. Silva	55
3	4	Ispalmen, XX	55
	5	Rubro-negro, XX	55
	6	D. Carlos, Madalena	55
4	7	Engajado, A. Marçal	55
	8	Horn, A. Neri	55

7º páreo — sá 17,30 horas — 1.400 metros — Cr$ 80.000,00 — (Handicap Especial de Éguas) — (Betting).

			Ks.
1	1	Beguiller, J. Tinoco	57
	2	Baicova, XX	50
2	3	Bomba H, O. Ullôa	58
	4	Tremenda, XX	50
	5	Benguarda, J. Portilho	54
3	6	Cerrilha, P. Labre	52
	7	Chilita, M. Silva	52
	8	Jondeci, B. Marinho	52
4	9	Treta, A. G. Silva	52
	"	Resina, J. Baffica	50

8º páreo — às 18,00 horas — 1.500 metros — Cr$ 45.000,00 — (Betting).

			Ks.
	1	Corcel, A. Reis	60
1	2	Cartago, O. Castro	52
	3	El Garboso, M. Alves	56
	4	B. Prince, A. G. Silva	58
2	5	Demite, R. Martins	58
	6	Elzorro, XX	52
	7	El Guapo, L. E. Castro	58
3	8	Igaratim, J. Portilho	53
	9	Marengo, J. Barros	56
	10	Revoltado, N. Pereira	56
4	11	Vespão, A. Marçal	58
	12	Tremonti, A. Neri	52
	13	Danilo, P. Labre	52

SEMANA DO TURISMO

Será festejada pela primeira vez no Rio, no período de 26 de fevereiro a 4 de março

No período de 26 de fevereiro a 4 de março próximo, sob o patrocínio do Grupo dos Jornalistas de Turismo do Rio de Janeiro, será realizado nesta capital, a "I Semana do Turismo". Êste evento já festejado com grande brilhantismo no ano pretérito na cidade de São Paulo, tem por objetivo fomentar, criar a mentalidade turística.

Diversas manifestações estão sendo programadas pelos organizadores da "I Semana de Turismo", destacando-se entre outras: — visitas a pontos de atração turística da Cidade Maravilhosa, conferências sôbre turismo, projeções cinematográficas sôbre cidades de turismo, exposições, retretas, demonstrações folclóricas regionais, "ballet" aquático. O ponto alto das comemorações será, sem dúvida, o "Dia Pan-Americano de Turismo", a ser festejado a 4 de março. Nesse dia, magnifica recepção será oferecida ao govêrno, ministros, embaixadores de nações americanas, homens de turismo em geral, sob o patrocínio do Conselho de Turismo da Confederação Nacional do Comércio.

Para a realização dessa "I Semana de Turismo", diversas emprêsas e entidades já hipotecaram apoio.

Centro Excursionista "Pico da Bandeira"

Fundado recentemente, em Alegre, Espirito Santo, orientado pelo prof. Francisco Pacheco da Rocha (do Centro dos Excursionistas), atual presidente de honra, o novel clube, sob a presidência de D. Yole Navega, já elaborou seu programa de excursões para êste ano, encarregando o C. E. da divulgação, no Rio, de tôdas as suas atividades:

Confluências dos Rios Norte Esquerdo e Direito — Cachoeira da Fumaça — Pedra de Arataca — Pedra da Cava Rôxa e Pontões do Calçado são as excursões programadas até junho próximo, e que serão realizadas no primeiro domingo de cada mês.

— Em julho, juntamente com o C.E.B., excursionará ao **Pico da Bandeira**, da caminhada devendo participar jornalistas e radialistas. A direção do grupo cecbense, como sempre, será do prof. Francisco Pacheco da Rocha. Inscrições abertas.

— Em ofício, a direção do C.E.P.B. ratifica o convite antecipado, em primeira mão, da escolha do prof. Pacheco para Presidente de Honra.

Centro Excursionista Pico do Itatiaia

No sábado 4, na sede social do Pico do Itatiaia, alguns associados "brincarão de carnaval".

— Por seu lado, os lagartixas do Centro escalarão sob a orientação do guia Alfiges Braga, o Dedo de Deus, nos dias 4 e 5 vindouros.

— Os perfumistas, guiados por Reynaldo Soares, irão ao Recreio dos Bandeirantes, numa excursão recreativa praiana.

Clube Excursionista Rio de Janeiro

Mario Franke e Salomyth Smits dirigirão nos próximos dias 4 e 5, uma excursão de associados do Rio de Janeiro à Praia de Araruama.

"Hoteis do Brasil"

Está circulando o número 72 da revista "Hotéis do Brasil", correspondente ao mês de dezembro último. Esta publicação é editada em São Paulo sob a orientação do casal Manoel José da Silva e Martins. Especializada em assuntos de hotéis e de turismo em geral, neste número "Hotéis do Brasil" publica interessantes artigos e reportagens, destacando-se as que se referem à "Federação Nacional de Hotéis e Similares", "Modificação ao Processo de Execução do Penhor Legal", "Da Denominação de "Hotel", bem como o assinado pelo jornalista Américo R. Netto sôbre "O Prêço-Hora no Transporte e na Hospedagem". Agradecemos o exemplar enviado.

DIÁRIO DO PRADO

Este é o First Boy. Tinha um adversário no sábado: Regalo. Agora, com o interêsse dos responsáveis de Flash, pelo Beguinho, parece que tem mais um competidor sério.

PEDINDO CHUVA

Mariano Salles nos fala de Fanfan: — "A égua tem 17 vitórias. Com mais uma iguala o recorde nacional de Tomirym, que foi o animal que maior número de vitórias obteve. Além disso, tem 21 colocações de segundos e terceiros lugares. Que se pode querer mais de um paralheiro?"

Lembra em seguida Mariano que Fanfan é uma égua franzina: — "Imagine que quando ela ganhou com 64 quilos, estava pesando apenas 370 quilos. E na sua vitória com 65 quilos, estava com 382 quilos de pêso. Quem olha para ela tem a impressão de que é animal para correr mil metros. No entanto, como atropela..."

Sôbre as possibilidades de Fanfan no G.P. "Governador do Estado", domingo próximo em Cidade Jardim, Mariano nos diz que só quer um pouco de chuva. — "Uma duas noites de garoa também servem. E' só molhar um pouco a pista e não creio que derrotem a égua. No sêco, porém, é mais difícil, embora tenha muita chance. E Guillermo Silva será o seu pilôto."

PACIÊNCIA E TRABALHO

Vimos o tratador Carlos Tôrres esmerando-se em cuidados com a Guria. — "A égua está comigo há uns três meses" — explica-nos o Tôrres. — "Foi queimada no joelho e agora está voltando às pistas. E' preciso cuidado quando o animal não é completamente são. Mas com paciência e trabalho as coisas melhoram e o animal agradece. Como você pode ver com a Guria, que já está alegre e com passeios animadores. Qualquer dia estará aí dando uma alegria..."

MUITO INTERÊSSE

Os responsáveis por Flash estiveram muito interessados no dia da volta do M. Silva. Por via das dúvidas, indicaram mesmo o nome do Bequinho como o provável pilôto do filho de Corregidor.

Mas será que o Flash pode ganhar de Regalo e First Boy?

COM QUE CREDENCIAIS?

Paulo Durante, que o delegado do 1.º Distrito Policial qualifica de "sinistra personalidade, com antecedentes desabonadores e provável inspirador de uma quadrilha de dopadores", estava calmamente, na manhã de ontem, no hipódromo, conversando, tomando cafezinho, rindo e contando anedotas...

NEGRO DEMAIS

O relatório do delegado do 1.º Distrito Policial, dr. Cicero Brasileiro de Melo, encerrando o inquérito instaurado para apurar qual o responsável pelo doping do cavalo Crisbam, é uma peça que merece atenção da parte dos dirigentes do Jockey Club, embora nos pareça um tanto carregado nas côres quando descreve o ambiente em que vive os profissionais do turf.

O relatório começa simplesmente com estas palavras: "As corridas de cavalos de puro sangue no Brasil, notadamente nos dois mais adiantados centros — Rio e São Paulo — estão a reclamar uma ação conjugada e enérgica da Justiça, da Polícia e dos corpos dirigentes do Jockey Club Brasileiro, a fim de pôr côbro à ação altamente nefasta de uma "gang" afoita e audaciosa que lança mão de todos os recursos para fraudar as competições turfísticas, visando lucros fáceis e compensadores à custa do sacrifício dos animais, aplicando-lhes estimulantes proibidos e drogas nocivas, com manifesto prejuizo para o aprimoramento da criação nacional dos puros sangues".

E mais adiante êste trecho aterrador: "O meio turfista está infestado de uma malta de indivíduos com os piores antecedentes penais. Há de tudo entre cavalariços e pequenos profissionais do turfe — ladrões, receptadores, desordeiros contumazes, ébrios e até homicidas".

Na verdade, conforme observa o delegado do 1.º Distrito Policial, há maus elementos no turfe. Mas não são tantos e organizados a ponto de "contaminar, sem remissão, as competições esportivas a cargo do Jockey Club Brasileiro", como se lê ainda no mencionado relatório.

Os indivíduos nocivos que vagueiam pelo turfe carioca têm similares em todos os hipódromos do mundo. Na Gávea, particularmente, êles são uns pobres diabos que não têm onde cair mortos e só permanecem no hipódromo ou na Vila Hípica pela pouca importância que, erradamente, lhes atribuem os responsáveis pelo Jockey Club, conforme aliás se depreende das próprias palavras do dr. Cicero Brasileiro de Melo, quando afirma: "Se houvesse um melhor entendimento entre as autoridades do Jockey Club Brasileiro e a Policia do Primeiro Distrito Policial, muita coisa se construiria e certamente se evitaria a intromissão dêsses elementos indesejáveis que tanto comprometem o conceito da entidade turfística."

No fim, tudo se resume apenas na necessidade de uma fiscalização eficiente nas dependências do hipódromo e da Vila Hipica bem como de um certo rigor na distribuição de matrículas a cavalariços e empregados. Tomadas essas duas medidas, ver-se-á que não é tão negro o ambiente em que vivem pacificamente os profissionais de turfe, suas famílias e seus empregados.

Quanto ao caso do cavalo Crisbam, preferimos aguardar a palavra final da Justiça, porque até agora a única prova objetiva encontrada continua sendo o nó que deram na cauda do cavalo. O mais são conjeturas.

SEM ALTERAÇÕES O FLAMENGO

Os rubronegros treinarão em conjunto logo mais à tarde, no estádio da Gávea, dando prosseguimento aos preparativos para o encontro com o Botafogo, sábado à noite.

Ao apronto estarão presentes todos os elementos que estiveram em ação domingo último, visto que, nenhuma contusão de caráter grave se registrou.

Portanto, não constitui problema para a direção técnica a formação do quadro, que será o mesmo das últimas apresentações, tendo em vista o bom rendimento que vem apresentando.

EVARISTO TALVEZ TOME PARTE NO APRONTO

Evaristo não vem participando dos costumeiros exercícios entre titulares e aspirantes. Entretanto, em face das melhorias reveladas, pois tem atuado com grande desembaraço, é possivel que hoje, Fleitas Solich intensifique a preparação do atacante, colocando-o em atividade durante pelo menos um tempo, formando entre os aspirantes.

PELOS CLUBES EXCURSIONISTAS

Centro dos Excursionistas

Sob a direção do Guia Hercilio Torres Dias, no próximo domingo será feita a Travessia Silvestre x Corcovado x Alto da Boa Vista, recomendada aos iniciantes do pedestrianismo. Inscrições e maiores informações, hoje, à noite, na sede ou pelo 22-8496 a partir das 17 horas.

— Regressou a Alegre, Espirito Santo, o diretor-tesoureiro do Centro Excursionista Pico da Bandeira, senhorinha Isabel Gomes, que, a passeio nesta Capital, excursionou aos recantos mais pitorescos.

— O quadro social está sendo notificado de que estando provisòriamente desarmada a barraca da Praia Arpoador a Associação Cristã de Moços (A.C.M.) colocou a sua, ao dispôr dos excursionistas interessados, próximo ao local da primitiva.

— Estão abertas as inscrições para a excursão oficial (única) de Carnaval: Acampamento no São João (futuro Abrigo 5). Guia Gunther Buchheister, informações pelo telefone: 5-000 (Niterói) ou na sede.

— Extraordinàriamente, grupo de associados excursionou, sábado e domingo, ao Poço das Esmeraldas, em Teresópolis.

— Com a participação da associada Ita Drucker cêrca de cento e cinquenta menores da Organização Sionista estão acampados em Itatiaia.

— Dia 12 (Carnaval) travessia Alto da Boa Vista x Furnas x Barra da Tijuca, sob a direção de Idalicio Manoel de Oliveira Filho, a convite do Departamento Técnico.

— Por motivos de ordem tecnica, deixaram de realizar-se as excursões: **Irmão Maior do Leblon** (acampamento), transferida sine-die; e **Universidade Rural**, para 26 do corrente. As inscrições desta última ficam válidas, e outras estão sendo recebidas, na sede, ou pelo telefone 22-8496, à noite. Independentemente de sócios, quaisquer convidados poderão participar. Condicionalmente do número de participantes, haverá vagões, ônibus e almôço (tipo SAPS) especiais.

— O D.T. recebeu telegramas dos associados Célio Rodrigues Maia e Vilhena Morais, pelo êxito da descalada de Dertont-Gabriella-Quintas e Motta, na "Rio de Janeiro". A Roquete Pinto e a Glogo retransmitiram a entrevista em gravação, sendo o disco da Roquete Pinto ofertado ao C.E.B., por gentileza de seu Diretor da Dra. Odette Toledo e rádio-repórter Zilah Monteiro.

— Em março estarão abertas as matrículas para a Escola de Guias.

Férias em
MIGUEL PEREIRA
NO
CONFORTAVEL HOTEL
SUMMERVILLE
Otima Piscina Olimpica. Cavalos Charretes e outras diversões
Alimentação sadia com produtos colhidos no local. Grande Parque
INFORMAÇÕES E RESERVAS COM
EXPRINTER
Avenida Rio Branco, 66/74
ou Miguel Pereira - tel. 46

COMPANHIA
CAMINHO AÉREO PAO DE AÇÚCAR
Av. Pasteur, 520 — F. 26-0768
Rio de Janeiro
Funciona de 1/2 em 1/2 hora
das 8 às 22 horas
Preço ida e volta: Inteira, Cr$ 17,00.
Urca, Cr$ 10,00 — Pão de Açúcar
(74241)

HOTEL THERMAS SALUTARIS
Melhores férias
maravilhosos fins de semana
Novo
HOTEL THERMAS SALUTARIS
Apartamentos de luxo
Cozinha francesa
American Bar
PARQUE DAS ÁGUAS MINERAIS SALUTARIS
Aguas Minerais Naturais
Conhecidas desde 1888
PARAIBA DO SUL - EST. DO RIO
Telefone 474
Informações no Rio: Tel. 43-1223

VIDA EXCURSIONISTA

NEVE E TURISMO NA FRANÇA

Por Jean Le Guével, dos Serviços Oficiais do Turismo Francês, especial no Rio, para o "Correio da Manhã".

No Jura a principal estância é a de Les Rousses-Sur-Morez

Se os amantes de campeonatos de esportes de inverno mais se interessam nas estâncias dos Alpes e dos Pirineus, o turista que deseja descobrir uma região sob seus aspectos caracteristicos e o viajante que tanto atraem o encanto da vida na montanha e seu cenário quanto às caminhadas na neve, encontrarão no Maciço Central, no Jura e nos Vosges, uma escala muito rica em residências invernais.

No Maciço Central o principal centro de esportes de inverno é o Mont-Dore, o mais próximo de Paris pela estrada de ferro e situado perto de aeroporto de Clermont-Aulnat. Êsse lugar tem também a vantagem de possuir estabelecimentos hoteleiros de primeira ordem, por causa de sua qualidade de grande estância termal. Um teleférico permite aos esquiadores aproveitarem os campos de esqui do Puy de Sancy de onde se descortina (a 1.886 metros)o conjunto dos montes Auvernha.

O vale do rio Dordogne, apertado entre declives arborizados, está dominado pelo Puy de l'Angle a Leste, e o cume do Capuchinho a Sulcste, constitui uma admiravel paisagem de alta montanha.

E' no Mont-Dore onde se realizam as grandes reuniões interregionais de primavera, com "slalom" gigante.

A 7 quilômetros acaba de ser criada a La Bourbole-Bosat, que já conta com 2 tele-esquis e uma quadra de patinação.

Podemos também citar Le Bessat Pilat e Le Lioran, no Cantal; Les Etables-Mezenc no Alto-Loire e Mont-Lozère, agradàvelmente situado no maciço onde se encontram as nascentes de três das mais lindas riberas da França: Lot, Tarn e Allier.

A principal estância do Jura é a de Les Rousses-sur-Morez, composta da cidadezinha Morez, da aldeia Les Rousses e do povoado La Cure, na fronteira com a Suiça. A paisagem tem como ponto culminante a Dôle. Êsse belo conjunto está equipado com 4 tele-esquis e 1 tele-assento; e é lugar de treinamento dos alunos da escola de esqui de Rousses.

Está progredindo muito a mais nova das estâncias francesas: Jougne-Hopitaux-Neufs-Metabief, situada a 4 horas e 45 minutos de Paris por trem rápido. Do equipamento — ótimamente estudado — constam uma tele-benne de 2.100 metros de comprimento e 4 tele-esquis servindo vastos campos de neve. Um ônibus transita permanentemente entre os locais terminais de diversas pistas. O tele-benne leva a um lugar de onde se avista o mais belo panorama da Europa, com visibilidade de 360º até 500 quilômetros.

No segundo domingo de janeiro houve uma manifestação unica no gênero: desfile de trenós decorados, concurso de esquis para crianças e exibição noturna de esqui sôbre os campos de neve iluminados.

Se as estâncias dos Vosges como Bussang, Schnepfenried e do Balão de Alsácia interessam especialmente esquiadores principiantes e médios, um centro como La Bresse oferece belos campos de neve para esquiadores consumados. Seu orgulho é possuir campeões de resistência e de saltos. A 4 de março vindouro terá lugar em La Bresse, competições nacionais.

No panorama notável, o "Col da Schlut" na estrada de Gerardmen a Colmar é o verdadeiro centro das corridas de alta montanha nos Vosges. E' bastante enevado e os vastos "balões" oferecem uma grande variedade de corridas, alegradas com passagens pela floresta.

Os lagos da região: Gerardmer, Retournemer, Longemer, com mirantes bem colocados, aumentam seu interêsse turistico.

Enfim, podemos assinalar, no Alto-Reno, Markstein, a 20 quilômetros de Mulhouse. Esse local donde se tem uma vista magnifica sôbre os vales dos Rios Thur e Lauch, bem como sôbre o Balão de Alsácia, será o cenario de competições apaixonadas para a Taça Internacional de saltos em esquis.

ESCOLA DE GUIAS TURÍSTICOS

Durante a ultima reunião do Conselho de Turismo da Confederação Nacional do Comercio, realizada na quinta-feira passada, foi sugerida por um dos seus conselheiros, a instituição de uma Escola de Guias Turisticos. A ideia merece os maiores aplausos. Já era tempo de se pensar na organização de uma escola de formasse guias. Atualmente, quando particulares, principalmente, se esforçam por fazer do Brasil um pais de Turismo, não se poderia olvidar dêste importante setor, qual seja o dos cicerones.

Para os forasteiros que nos visitam essa falta é bastante prejudicial. O Rio de Janeiro é labirinto repleto de novidades, de coisas curiosas. Mas para bem percorrer êsse dedalo é necessário que alguem, com conhecimentos, oriente. Infelizmente, não possuimos guias bastante instruidos. Os que possuimos foram educados na escola do auto-didatismo, da adaptação. Dessa forma, os forasteiros ficam prêsos a orientação de guias de boa vontade, mas sem muita experiência, ou então a rotineiros, muitas das vêzes, não muito minuciosos.

E' necessário, portanto, que seja criada uma Escola ou um Curso para Guias de Turismo — a denominação pouco importa. A idéia apresentada pelo conselheiro Umberto Stramandinoli merece — repetimos — os maiores aplausos. Mas a idéia não pode e nem deve ficar apenas em palavras, é necessário que as palavras sejam transformadas em realidade. E isto temos certeza que o Conselho de Turismo da Confederação Nacional do Comércio não medirá esforços para ver a idéia transformada em realidade.

Também não se pode esquecer um outro aspecto com a instituição dessa Escola, ponto êste, aliás, que consideramos fundamental. Com a criação da Escola, estudantes que lutam com dificuldades, mas que não podem, devido aos estudos, trabalhar em horário integral, encontrarão nesse "metier", razão de pequeno salário. Por outro lado, os estudantes são cidadãos de certa cultura e no futuro, possiveis turistas. De tudo isso, tira-se que os colegiais devem ser os elementos mais indicados para cursarem a escola de cicerones que agora se deseja fundar nesta cidade.

LUIS BRAVO

Grupo de Montanhistas Falcão

No domingo 5, Carlos M. Bandeira e Nelson B. Ferreira, serão os guias da escalada ao Pico do Itaiaça, da qual deverão participar associados do Falcão.

Clube Excursionista Carioca

Pela quarta vez o Clube Excursionista Carioca, em 19 de janeiro de 1956, fêz uma escalada nos Andes. O grupo liderado por Otilio Cantero, associou-se a uma excursão Mendozzina, (Republica Argentina) a qual atingiu o cume do Cerro San Bernardo, a 4.450 metros de altitude.

Fizeram parte dessa ascensão seis cequitenses. O grupo deverá seguir da Argentina para o Chile onde se demorará cêrca de 10 dias. O regresso dos cequitenses ao Brasil está marcado para 16 de fevereiro, por via marítima.

Nos dias 4 e 5 de fevereiro os cequitenses farão uma excursão a Bazeiras, no Estado do Rio. O Guia será Antonio Marcos de Oliveira. As inscrições estão abertas na sede do Carioca, à Av. Nossa Senhora de Copacabana, 664, subsolo, hoje, quinta-feira, das 20 às 22 horas.